Mező László

FUTBALL-ADATTÁR

II.

Sportpropaganda

Mező László

Futball-adattár

II. rész

SPORTPROPAGANDA, 1987.

Kiadja a Sportpropaganda Vállalat
Felelős kiadó: Léwald György igazgató
Révai Nyomda Egri Gyáregység
F.v: Horváth Józsefné dr. 86 4540 2000
Szerkesztette: Antal Zoltán
Lektorálta: Hoffer József
Borítóterv: Molnár István
Műszaki szerkesztő: Kiss Károly
Műszaki vezető: Vörös István

ISBN 963 7543 58 9
Össz. kiadv. ISBN 663 7543 57

A magyar válogatott hivatalos országok közötti mérkőzései (1902. okt. 12.–1985. máj. 14.)

A második rész egyik legterjedelmesebb fejezetéhez, az A-válogatott mérkőzéseihez érkeztünk. Itt az egyes mérkőzések „jegyzőkönyvét" találhatja a tisztelt olvasó (a mérkőzések sorszáma, időpontja, eredménye, a helyszín, a nézőszám, a játékvezető, a magyar együttes összeállítása és gólszerzője, illetve gólszerzői).

A szövetségi kapitányokról szintén lesz szó.

Az 589 válogatott mérkőzés ellenfelenkénti részletezése is szerepel a fejezetben.

1.

1902. október 12., Ausztria 0–5 (0–3)

Bécs, 500 néző. V.: Shires (Anglia)

Bádonyi–Berán, Gabrowitz, Koltai, Pozsonyi, Bayer, Buda, Steiner, Pokorny, Hajós, Oláh.

2.

1903. április 5., Csehország 2–1 (1–1)

Budapest, 4000 néző. V.: Ordódy (Magyarország)

Sipos–Berán, Fehéry, Kiss Gy., Koltai, Gorszky, Braun, Károly, Niessner, Minder, Borbás.
Gólszerzők: Borbás, Minder.

3.

1903. június 11., Ausztria 3–2 (1–0)

Budapest, 700 néző. V.: Yolland (Budapesten élő angol)

Holits Ö.–Nagy F., Manglitz, Gorszky, Skrabák, Bayer, Braun F., Buda, Pokorny, Vincze, Weisz F.
G.: Pokorny (2), Buda.

4.

1903. október 11., Ausztria 2–4 (1–1)

Bécs, 600 néző. V.: Fuchs (Ausztria)

Sipos–Berán, Nagy F., Schaar, Skrabák, Bodor, Blazsek, Károly, Kertay, Vincze, Borbás.
G.: Borbás (2)

5.

1904. június 2., Ausztria 3–0 (1–0)

Budapest, 800 néző. V.: Horváth Ferenc (Magyarország)

Holits–Nagy, Berán, Gorszky, Kiss Gy., Ordódy, Niessner, Koch, Pokorny, Vincze, Borbás.
G.: Pokorny, Koch, Borbás.

6.

1904. október 9., Ausztria 4–5 (3–2)

Bécs, 2000 néző. V.: Holley (Bécsben élő angol)

Holits–Nagy, Szentey, Friedrich, Ordódy, Nirnsee, Niessner, Károly, Pokorny, Braun, Borbás.
G.: Pokorny (2), Borbás, Károly.

7.

1905. április 9., Ausztria 0–0
Budapest, 5000 néző. V.: Herzog (Magyarország)

Holits–Bienenstock, Nagy F., Kiss Gy., Koltai, Kisfaludy, Blazsek, Koch, Pokorny, Weisz F., Borbás.

8.

1906. április 1., Csehország 1–1 (0–0)
Budapest, 5000 néző. V.: Holley (Bécsben élő angol)

Izsó–Sárközi, Kisfaludy, Gorszky, Koltai, Kiss Gy., Sebestyén, Károly, Bosnyákovits, Horváth, Oláh K.
G.: Károly.

9.

1906. október 7., Csehország 4–4 (1–1)
Prága, 6000 néző. V.: Heyne (Németország)

Domonkos–Manglitz, Molnár I., Schaschek, Szednicsek, Biró Gy., Sebestyén, Károly, Horváth, Molnár II, Schlosser.
G.: Horváth (2), Károly, Molnár II.

10.

1906. november 4., Ausztria 3–1 (1–0)
Budapest, 3000 néző. V.: Fehéry (Magyarország)

Domonkos–Manglitz, Molnár I., Gorszky, Bródy, Kisfaludy, Sebestyén, Károly, Horváth, Molnár II, Schlosser.
G.: Molnár II, Schlosser, Károly.

11.

1907. április 7., Csehország 5–2 (1–2)
Budapest, 1000 néző. V.: Hajós (Magyarország)

Izsó–Rumbold, Nagy, Gorszky, Bródy, Biró, Niessner, Horváth, Schlosser, Molnár II, Borbás.
G.: Horváth (3), Borbás, Molnár II.

12.

1907. május 5., Ausztria 1–3 (0–0)
Bécs, 2000 néző. V.: Meisl (Ausztria)

Izsó–Nirnsee, Nagy, Gorszky, Bródy, Weisz F., Niessner, Károly, Horváth, Schlosser, Borbás.
G.: Károly.

13.
1907. október 6., Csehország 3–5 (2–3)
Prága, 7000 néző. V.: Gruss (Csehország)

Domonkos–Rumbold, Nagy, Ficzere, Kürschner, Gorszky, Bosnyákovits, Weisz F., Szednicsek, Schlosser, Borbás.
G.: Gorszky, Szednicsek, Weisz F.

14.
1907. november 3., Ausztria 4–1 (3–0)
Budapest, 6000 néző. V.: Fehéry (Magyarország)

Domonkos–Rumbold, Csüdör, Ficzere, Kürschner, Gorszky, Braun F., Károly, Schlosser, Vangel, Borbás.
G.: Borbás (2), Károly, Vladar (öngól)

15.
1908. április 5., Csehország 5–2 (1–0)
Budapest, 8000 néző. V.: Holley (Bécsben élő angol)

Gilly–Rumbold, Csüdör, Ficzere, Bródy, Gorszky, Károly, Sebestyén, Koródy, Schlosser, Borbás.
G.: Károly (3), Schlosser (2).

16.
1908. május 3., Ausztria 0–4 (0–2)
Bécs, 3500 néző. V.: Holley (Bécsben élő angol)

Domonkos–Müller, Rumbold, Ficzere, Bródy, Medgyessy, Sebestyén, Weisz F., Koródy, Schlosser, Borbás.

17.
1908. június 10., Anglia 0–7 (0–4)
Budapest, 6500 néző. V.: Meisl (Ausztria)

Domonkos–Rumbold, Csüdör, Ficzere, Bródy, Simon, Rónay, Weisz F., Koródy, Schlosser, Borbás.

18.
1908. november 1., Ausztria 5–3 (3–2)
Budapest, 6500 néző. V.: Riso (Németország)

Domonkos–Rumbold, Szendrő, Biró, Bródy, Vágó, Sebestyén, Krempels, Koródy, Schlosser, Molnár III.
G.: Krempels, Koródy, Schlosser (2), Kalterbrunner (öngól).

19.
1909. április 4., Németország 3–3 (2–2)
Budapest, 8000 néző. V.: Meisl (Ausztria)

Domonkos–Rumbold, Szendrő, Biró, Bródy, Gorszky, Sebestyén, Kremples, Koródy, Schlosser, Borbás.
G.: Borbás, Schlosser, Sebestyén.

20.
1909. május 2., Ausztria 4–3 (2–2)
Bécs, 1000 néző. V.: Neumann (Németország)

Bihari–Rumbold, Szendrő, Biró, Bródy, Vágó, Sebestyén, Kertész II, Koródy, Schlosser, Borbás.
G.: Schlosser (3), Biró.

21.
1909. május 29., Anglia 2–4 (1–3)
Budapest, 10 000 néző. V.: Groothoff (Hollandia)

Bihari–Révész, Manglitz, Weinber, Károly, Kanyaurek, Weisz F., Nyilas, Késmárky, Tóth, Grósz J.
G.: Késmárky, Grósz J.

22.
1909. május 20., Ausztria 1–1 (1–1)
Budapest, 13 000 néző. V.: Wagstaffe Simmons (Anglia)

Bihari–Rumbold, Szendrő, Biró, Bródy, Vágó, Sebestyén, Kertész II, Koródy, Schlosser, Borbás.
G.: Borbás.

23.
1909. május 31., Anglia 2–8 (0–5)
Budapest, 10 000 néző. V.: Meisl (Ausztria)

Bihari–Rumbold, Szendrő, Biró, Károly, Vágó, Feketeházy, Weisz F., Mészáros, Schlosser, Borbás.
G.: Schlosser, Mészáros.

24.
1909. november 7., Ausztria 2–2 (1–1)
Budapest, 10 000 néző. V.: Neumann (Németország)

Bihari–Rumbold, Szendrő, Biró, Károly, Gorszky, Sebestyén, Hlavay, Késmárky, Schlosser, Weisz F.
G.: Schlosser (2).

25.
1910. május 1., Ausztria 1–2 (1–2)
Bécs, 7000 néző. V.: Brandt (Németország)

Domonkos–Rumbold, Révész, Biró, Károly, Gorszky, Dobó, Sebestyén, Késmárky, Schlosser, Mészáros.
G.: Dobó.

26.
1910. május 26. Olaszország 6–1 (2–0)
Budapest, 12 000 néző. V.: Meisl (Ausztria)

Fritz–Rumbold, Szendrő, Biró, Károly, Gorszky, Weisz F., Dobó, Koródy, Schlosser, Borbás.
G.: Schlosser (2), Weisz, Károly, Dobó, Koródy.

27.
1910. november 6., Ausztria 3–0 (1–0)
Budapest, 12 000 néző. V.: Blüher (Németország)

Domonkos–Feldmann, Szendrő, Biró, Károly, Takács, Weisz F., Bodnár, Koródy, Schlosser, Borbás.
G.: Koródy (2), Bodnár.

28.
1911. január 1., Franciaország 3–0 (2–0)
Párizs, 2000 néző. V.: Brumberger (Belgium)

Sipos–Révész, Szendrő, Biró, Kürschner, Takács, Weisz F., Károly, Koródy, Schlosser, Borbás.
G.: Schlosser (3).

29.
1911. január 6. Olaszország 1–0 (1–0)
Milánó, 5000 néző. V.: Goodley (Anglia)

Sipos–Feldmann, Révész, Weinber, Bródy, Bíró, Weisz F., Károly, Koródy, Schlosser, Székány.
G.: Schlosser.

30.
1911. január 8., Svájc 0–2 (0–0)
Zürich, 6000 néző. V.: Dewitte (Anglia)

Sipos–Révész, Szendrő, Weinber, Károly, Kürschner, Weisz F., Koródy, Biró, Schlosser, Borbás.

31.
1911. május 7., Ausztria 1–3 (1–2)
Bécs, 7000 néző. V.: Istace (Belgium)

Domonkos–Rumbold, Csüdör, Biró, Károly, Kürschner, Szeitler, Bodnár, Kelemen, Schlosser, Borbás.
G.: Bodnár.

32.
1911. október 29., Svájc 9–0 (4–0)
Budapest, 15 000 néző. V.: Meisl (Ausztria)

Domonkos–Rumbold, Szendrő, Biró, Bródy, Kertész II, Sebestyén, Bodnár, Koródy, Schlosser, Borbás.
G.: Schlosser (6), Koródy, Biró, Bodnár.

33.
1911. november 5., Ausztria 2–0 (1–0)
Budapest, 25 000 néző. V.: Dewitte (Anglia)

Domonkos–Rumbold, Szendrő, Biró, Bródy, Payer, Sebestyén, Bodnár, Koródy, Schlosser, Borbás.
G.: Koródy, Bodnár.

34.
1911. december 17., Németország 4–1 (2–0)
München, néző. V.: Meisl (Ausztria)

Domonkos–Rumbold, Csüdör, Biró, Hlavay, Payer, Sebestyén, Bodnár, Kertész II, Schlosser, Borbás.
G.: Schlosser (2), Sebestyén, Bodnár.

35.
1912. április 14., Németország 4–4 (1–4)
Budapest, 25 000 néző. V.: Meisl (Ausztria)

Domonkos–Payer, Csüdör, Biró, Bródy, Takács, Sebestyén, Bodnár, Koródy, Schlosser, Borbás.
G.: Bodnár (3), Schlosser.

36.
1912. május 5., Ausztria 1–1 (1–0)
Bécs, 15 000 néző. V.: Howcroft (Anglia)

Domonkos–Rumbold, Payer, Vágó, Károly, Kertész III, Sebestyén, Bodnár, Kertész I, Schlosser, Borbás.
G.: Bodnár.

37.

1912. június 20., Svédország 2–2 (1–1)
Göteborg, 4000 néző. V.: Tervogt (Hollandia)

Domonkos–Rumbold, Révész, Szury, Károly, Vágó, Sebestyén, Bodnár, Pataki, Schlosser, Borbás.
G.: Bodnár, Pataki.

38.

1912. június 23., Norvégia 6–0 (2–0)
Kristiania (Oslo), 4000 néző. V.: Björn (Svédország)

Domonkos–Rumbold, Payer, Biró, Bródy, Blum, Sebestyén, Bodnár, Kertész II, Schlosser, Tóth.
G.: Bodnár (3), Schlosser (2), Tóth.

39.

1912. június 30., Anglia, OJ 0–7 (0–3)
Stockholm, 8000 néző. V.: Groothoff (Hollandia)

Domonkos–Rumbold, Payer, Biró, Károly, Vágó, Sebestyén, Bodnár, Pataki, Schlosser, Borbás.

40.

1912. július 3., Németország, OJ 3–1 (2–0)
Stockholm, 2000 néző. V.: Groothoff (Hollandia)

Domonkos–Rumbold, Payer, Vágó, Szury, Blum, Sebestyén, Bodnár, Fekete, Schlosser, Borbás.
G.: Schlosser (3).

41.

1912. július 5. Ausztria, OJ 3–0 (1–0)
Stockholm, 5000 néző. V.: Willing (Hollandia)

Domonkos–Rumbold, Payer, Biró, Vágó, Blum, Sebestyén, Bodnár, Pataki, Schlosser, Borbás.
G.: Schlosser, Pataki, Bodnár.

42.

1912. július 12., Oroszország 9–0 (3–0)
Moszkva, 3000 néző. V.: Bayness (Anglia)

Zsák–Rumbold, Révész, Biró, Vágó, Blum, Sebestyén, Kertész II, Pataki, Schlosser, Borbás.
G.: Pataki (4), Kertész II (3), Schlosser (2).

43.

1912. július 14. Oroszország 12–0 (3–0)
Moszkva, 3000 néző. V.: Schulz (Németország)

Zsák–Rumbold, Payer, Biró, Bródy, Blum, Sebestyén, Kertész II, Pataki, Schlosser, Tóth.
G.: Schlosser (5), Kertész II (3), Pataki (2), Tóth, Bródy.

44.

1912. november 3., Ausztria 4–0 (2–0)
Budapest, 30 000 néző. V.: Howcroft (Anglia)

Zsák–Rumbold, Payer, Biró, Hlavay, Blum, Sebestyén, Bodnár, Pataki, Schlosser, Borbás.
G.: Schlosser (2), Bodnár, Pataki.

45.

1913. április 27., Ausztria 4–1 (1–0)
Bécs, 20 000 néző. V.: Howcroft (Anglia)

Zsák–Rumbold, Payer, Biró, Bródy, Blum, Weisz F., Tóth, Pataki, Schlosser, Borbás.
G.: Pataki (2), Tóth, Biró.

46.

1913. május 18., Svédország 2–0 (0–0)
Budapest, 20 000 néző. V.: Retschury (Ausztria)

Zsák–Rumbold, Payer, Biró, Szury, Blum, Weisz F., Bodnár, Pataki, Schlosser, Borbás.
G.: Pataki, Schlosser.

47.

1913. október 26., Ausztria 4–3 (3–1)
Budapest, 30 000 néző. V.: Schumacher (Anglia)

Zsák–Rumbold, Szendrő, Biró, Hlavay, Vágó, Dobó, Kertész II, Pataki, Schlosser, Tóth.
G.: Kertész II (2), Hlavay, Pataki.

48.

1914. május 3., Ausztria (0–2 (0–2)
Bécs, 22 000 néző. V.: Tervogt (Hollandia)

Zsák–Rumbold, Payer, Kertész, Hlavay, Blum, Taussig, Tóth, Pataki, Horváth, Mészáros.

49.

1914. május 31., Franciaország 5–1 (1–1)
Budapest, 14 000 néző. V.: Retschury (Ausztria)

Zsák–Rumbold, Payer, Kiss B., Károly, Blum, Rácz Gy., Bodnár, Pataki, Schlosser, Borbás.
G.: Bodnár (3), Payer, Pataki.

50.

1914. június 19., Svédország 5–1 (3–0)
Stockholm, 6000 néző. V.: Tervogt (Hollandia)

Knapp–Payer, Csüdör, Biró, Károly, Blum, Tóth, Borisz, Rácz B., Schlosser, Bőti.
G.: Payer, Tóth, Borisz, Rácz B., Schlosser.

51.

1914. június 21. Svédország 1–1 (0–0)
Stockholm, 6000 néző. V.: Tervogt (Hollandia)

Zsák–Rumbold, Payer, Biró, Hlavay, Blum, Rácz Gy., Bodnár, Rácz B., Schlosser, Tóth.
G.: Schlosser.

52.

1914. október 4., Ausztria 2–2 (0–2)
Budapest, 12 000 néző. V.: Fehéry (Magyarország)

Zsák–Kehrling, Csüdör, Kiss B., Hlavay, Kertész II, Klement, Bodnár, Pótz, Schlosser, Bőti.
G.: Pótz, Schlosser.

53.

1914. november 8., Ausztria 2–1 (0–0)
Bécs, 5000 néző. V.: Schmieger (Ausztria)

Zsák–Kehrling, Csüdör, Biró, Hlavay, Mandl, Tóth, Bodnár, Konrád II, Schlosser, Borbás.
G.: Konrád II, Bodnár.

54.

1915. május 2., Ausztria 2–5 (1–2)
Budapest, 16 000 néző. V.: Schubert (Magyarország)

Zsák–Kőszegi, Csüdör, Biró, Rauchmaul, Kocsis F., Klement, Konrád II, Pataki, Schlosser, Borbás.
G.: Pataki, Sedlacek (öngól).

55.
1915. május 30., Ausztria 2–1 (2–0)
Bécs, 8000 néző. V.: Schmieger (Ausztria)

Knapp–Révész, Csüdör, Vanicsek, Konrád I, Kertész III, Tóth, Kertész II, Pataki, Schlosser, Borbás.
G.: Schlosser, Borbás.

56.
1915. október 3., Ausztria 2–4 (1–2)
Bécs, 1200 néző. V.: Retschury (Ausztria)

Knapp–Payer, Csüdör, Biró, Kehrling, Kertész III, Tóth, Kertész II, Konrád II, Schlosser, Borbás.
G.: Schlosser, Kertész II.

57.
1915. november 7., Ausztria 6–2 (2–1)
Budapest, 12 000 néző. V.: Oláh (Magyarország)

Zsák–Payer, Csüdör, Biró, Kertész III, Kovács E., Tóth, Kertész II, Schaffer, Schlosser, Borbás.
G.: Schaffer (3), Tóth (2), Kertész II.

58.
1916. május 7. Ausztria 1–3 (0–0)
Bécs, 8000 néző. V.: Schmieger (Ausztria)

Knapp–Kehrling, Csüdör, Biró, Ging, Kovács E., Winkler I., Kertész II, Konrád II, Schaffer, Szabó P.
G.: Kertész II.

59.
1916. június 4., Ausztria 2–1 (2–1)
Budapest, 16 000 néző. V.: Oláh (Magyarország)

Knapp–Payer, Csüdör, Biró, Ging, Nyul F., Bodnár, Kertész II, Schaffer, Schlosser, Szabó P.
G.: Schaffer, Schlosser.

60.
1916. október 1., Ausztria 2–3 (1–3)
Budapest, 16 000 néző. V.: Veres (Magyarország)

Knapp–Payer, Csüdör, Kertész II, Ging, Vágó, Tóth, Bodnár, Schaffer, Schlosser, Borbás.
G.: Tóth, Schaffer.

61.
1916. november 5., Ausztria 3–3 (2–2)
Bécs, 9000 néző. V.: Seemann (Ausztria)

Dürr–Csüdör, Siegl, Kertész II, Nyul F., Vágó, Tóth, Konrád II, Schaffer, Schlosser, Szabó P.
G.: Schaffer, Konrád II, Schlosser.

62.
1917. május 6., Ausztria 1–1 (1–1)
Bécs, 4000 néző. V.: Schmieger (Ausztria)

Knapp–Feldmann, Kovács E., Kertész II, Kertész III, Vágó, Ludwig, Konrád II, Schaffer, Szabó P.
G.: Schlosser.

63.
1917. június 3., Ausztria 6–2 (5–1)
Budapest, 22 000 néző. V.: Winkler (Németország)

Knapp–Feldmann, Siegl, Kertész II, Kertész III, Blum, Weisz F., Urik, Schaffer, Schlosser, Szabó P.
G.: Schaffer (2), Schlosser (2), Urik, Weisz.

64.
1917. július 15., Ausztria 4–1 (1–0)
Bécs, 12 000 néző. V.: Pohl (Németország)

Platkó–Feldmann, Siegl, Kertész II, Kertész III, Vágó, Taussig, Urik, Schaffer, Schlosser, Szabó P.
G.: Schaffer (3), Schlosser.

65.
1917. október 7., Ausztria 2–1 (1–1)
Budapest, 20 000 néző. V.: Chemnitz (Németország)

Platkó–Feldmann, Siegl, Kertész II, Kertész III, Vágó, Taussig, Engel, Schaffer, Schlosser, Szabó A.
G.: Schaffer, Taussig.

66.
1917. november 4., Ausztria 2–1 (2–0)
Bécs, 15 000 néző. V.: von Paquet (Németország)

Platkó–Feldmann, Siegl, Kertész II, Kertész III, Vágó, Taussig, Orth, Schaffer, Schlosser, Szabó P.
G.: Schaffer (2).

67.
1918. április 14., Ausztria 2–0 (1–0)
Budapest, 23 000 néző. V.: Rossi (Németország)

Varga–Horváth, Siegl, Kertész II, Ging, Deutsch, Taussig, Konrád II, Schaffer, Schlosser, Szabó P.
G.: Schlosser, Schaffer.

68.
1918. május 12., Svájc 2–1 (0–0)
Budapest, 16 000 néző. V.: Retschury (Ausztria)

Varga–Stark, Wiener I, Kertész II, Ging, Deutsch, Nemes, Hönich I, Schaffer, Schlosser, Szabó P.
G.: Schaffer, Schlosser.

69.
1918. június 2., Ausztria 2–0 (0–0)
Bécs, 20 000 néző. V.: Rossi (Németország)

Zsák–Feldmann, Fogl II, Kertész II, Ging, Orth, Nemes, Konrád II, Schaffer, Schlosser, Szabó P.
G.: Schlosser, Schaffer.

70.
1918. október 6., Ausztria 3–0 (1–0)
Bécs, 15 000 néző. V.: Kehm (Németország)

Zsák–Fogl II, Payer, Kertész II, Károly, Ging, Braun, Konrád II, Pataki, Schaffer, Schlosser.
G.: Payer (2), Braun.

71.
1919. április 6., Ausztria 2–1 (1–1)
Budapest, 40 000 néző. V.: Szüsz (Magyarország)

Zsák–Zatykó, Fogl II, Kertész II, Ging, Tury, Braun, Konrád II, Orth, Schaffer, Szabó P.
G.: Orth, Braun.

72.
1919. október 5., Ausztria 0–2 (0–2)
Bécs, 22 000 néző. V.: Retschury (Ausztria)

Zsák–Fogl II, Feldmann, Kertész II, Orth, Zloch, Nemes, Pataki, Priboj, Schaller, Jeny.

73.
1919. november 9., Ausztria 3–2 (3–0)
Budapest, 27 000 néző. V.: Szüsz (Magyarország)

Zsák–Fogl II, Wiener I, Kertész II, Orth, Nyul F., Braun, Winkler I, Pataki, Schlosser, Tóth.
G.: Pataki (2), Orth.

74.
1920. május 2., Ausztria 2–2 (2–1)
Bécs, 20 000 néző. V.: Schmieger (Ausztria)

Varga–Feldmann, Fogl II, Viola, Nyul F., Kertész III, Braun, Kertész II, Pataki, Tóth, Lhottka.
G.: Tóth, Pataki.

75.
1920. október 24. Németország 0–1 (0–1)
Berlin, 55 000 néző. V.: Hirrle (Svájc)

Zsák–Fogl II, Hungler II, Kertész II, Zloch, Blum, Braun, Molnár, Orth, Eisenhoffer, Schlosser.

76.
1920. november 7., Ausztria 1–2 (0–2)
Budapest, 30 000 néző. V.: Groothoff (Hollandia)

Zsák–Fogl II, Fogl III, Kertész II, Szabó J., Blum, Braun, Molnár, Nikolsburger, Schaller, Szidon.
G.: Braun.

77.
1921. április 24., Ausztria 1–4 (0–0)
Bécs, 50 000 néző. V.: Mutters (Hollandia)

Varga–Fogl II, Hungler, Kertész II, Szabó, Blum, Braun, Orth, Priboj, Schlosser, Jeny.
G.: Orth.

78.
1921. június 5., Németország 3–0 (2–0)
Budapest, 30 000 néző. V.: Retschury (Ausztria)

Platkó–Fogl II, Mándi, Kertész II, Guttmann, Blum, Braun, Molnár, Orth (Gencsy), Schlosser, Tóth.
G.: Schlosser, Guttmann, Braun.

79.
1921. november 6., Svédország 4–2 (1–0)
Budapest, 35 000 néző. V.: Boas (Hollandia)

Zsák–Mándi, Fogl II, Kertész II, Obitz, Blum, Braun (Pluhár), Molnár, Orth, Schlosser, Jeny.
G.: Orth (3), Schlosser.

80.
1921. december 18., Lengyelország 1–0 (1–0)
Budapest, 8000 néző. V.: Graetz (Csehszlovákia)

Zsák (Amsel)–Fogl II, Mándi, Kertész II, Obitz, Blum, Pluhár, Molnár, Szabó J., Schlosser, Wiener II.
G.: Szabó J.

81.
1922. április 30., Ausztria 1–1 (0–1)
Budapest, 40 000 néző. V.: Bauwens dr. (Németország)

Neuhaus–Takács I, Mándi, Kertész II, Obitz, Blum, Opata, Molnár, Orth, Seiden, Tóth.
G.: Molnár.

82.
1922. május 14., Lengyelország 3–0 (2–0)
Krakkó, 20 000 néző. V.: Graetz (Csehszlovákia)

Neuhaus–Zatykó, Kovács L., Szabó J., Kléber, Tomecskó, Katzer, Rázsó, Priboj, Seiden, Solti.
G.: Solti (2), Klotz (öngól).

83.
1922. június 15., Svájc 1–1 (0–1)
Budapest, 15 000 néző. V.: Retschury (Ausztria)

Fehér–Fogl II, Mándi (Kovács L.), Kertész II, Szabó J., Blum, Paulusz, Orth (Kósa), Jelinek, Hirzer, Weisz Á.
G.: Blum.

84.
1922. július 2., Németország 0–0
Bochum, 40 000 néző. V.: Retschury (Ausztria)

Fehér–Fogl II, Fogl III, Kertész II, Mándi, Blum, Paulusz, Schwarz, Molnár, Hirzer, Himmer.

85.

1922. július 9., Svédország 1–1 (0–1)

Stockholm, 15 000 néző. V.: Andersen (Dánia)

Fehér–Fogl II, Fogl III, Kertész II, Mándi, Blum, Paulusz, Molnár, Pataki, Schaller, Hirzer.
G.: Hirzer.

86.

1922. július 13., Finnország 5–1 (1–0)

Helsinki, 5000 néző. V.: Björklund (Svédország)

Fehér–Fogl II, Fogl III, Szabó J., Zloch, Blum, Paulusz, Schwarz, Pataki, Hirzer, Himmer.
G.: Schwarz (2), Pataki (2), Fogl II.

87.

1922. szeptember 24., Ausztria 2–2 (1–1)

Bécs, 65 000 néző. V.: Bauwens dr. (Németország)

Amsel–Fogl II, Fogl III, Kertész II, Tóth Gy., Peics, Paulusz, Braun, Priboj, Hirzer, Weisz Á.
G.: Priboj (2).

88.

1922. november 26., Ausztria 1–2 (1–0)

Budapest, 30 000 néző. V.: Koppehel (Németország)

Fehér–Fogl II (Zatykó), Fogl III, Kertész II, Tóth Gy., Blum, Paulusz, Molnár, Orth, Hirzer, Weisz Á.
G.: Molnár.

89.

1923. március 4., Olaszország 0–0

Genova, 20 000 néző. V.: Forster (Svájc)

Platkó–Fogl II, Fogl III., Kertész II., Baubach, Blum, Braun, Molnár, Orth, Hirzer, Weisz Á.

90.

1923. március 11., Svájc 6–1 (1–0)

Lausanne, 10 000 néző. V.: Mutters (Hollandia)

Platkó–Fogl II, Fogl III, Kertész II, Hajós, Blum, Braun, Molnár, Orth, Hirzer, Weisz Á.
G.: Orth (2), Molnár (2), Hirzer (2).

91.
1923. május 6., Ausztria 0–1 (0–0)
Bécs, 50 000 néző. V.: Graetz (Csehszlovákia)

Amael–Fogl II, Fogl III, Kertész II, Hajós, Pruha (Szabó J.), Braun, Takács II, Urik, Hirzer, Weisz Á.

92.
1923. augusztus 19., Finnország 3–1 (0–1)
Budapest, 20 000 néző. V.: Seemann (Ausztria)

Zsák–Fogl II, Mándi, Kertész II, Kléber, Blum, Braun, Takács II, Winkler II, Siklósi, Hirzer.
G.: Braun (2), Hirzer.

93.
1923. szeptember 23., Ausztria 2–0 (0–0)
Budapest, 38 000 néző. V.: Graetz (Csehszlovákia)

Biri–Fogl II, Mándi, Kertész II, Kléber, Blum, Paulusz, Molnár, Jeszmás, Csontos, Opata.
G.: Molnár, Jeszmás.

94.
1923. október 28., Svédország 2–1 (2–1)
Budapest, 35 000 néző. V.: Schmieger (Ausztria)

Fehér–Mándi, Hungler II, Kertész II, Orth, Blum, Braun, Molnár, Pataki, Eisenhoffer, Solti M.
G.: Eisenhoffer (2).

95.
1924. április 6., Olaszország 7–1 (2–0)
Budapest, 40 000 néző. V.: Seemann (Ausztria)

Zsák–Fogl II, Fogl III, Tóth, Pruha, Blum, Braun, Molnár, Opata, Eisenhoffer, Jeny.
G.: Molnár (3), Braun (2), Eisenhoffer, Opata.

96.
1924. május 4., Ausztria 2–2 (1–0)
Budapest, 40 000 néző. V.: Björklund (Svédország)

Fehér–Fogl II, Mándi, Tóth, Orth, Blum, Braun, Molnár, Opata, Eisenhoffer, Jeny.
G.: Eisenhoffer (2).

97.
1924. május 18., Svájc 2–4 (0–2)
Zürich, 18 000 néző. V.: Fowler (Anglia)

Kropacsek–Fogl II, Mándi, Tóth (Opata), Guttmann, Blum, Braun, Molnár, Orth, Eisenhoffer (Hirzer), Jeny.
G.: Braun, Opata.

98.
1924. május 26., Lengyelország, OJ 5–0 (1–0)
Párizs, 3000 néző. V.: Mutters (Hollandia)

Biri–Fogl II, Mándi, Orth, Guttmann, Obitz, Braun, Eisenhoffer, Opata, Hirzer, Jeny.
G.: Hirzer (2), Opata (2), Eisenhoffer.

99.
1924. május 29., Egyiptom, OJ 0–3 (0–1)
Párizs, 8000 néző. V.: Colina (Spanyolország)

Biri–Fogl II, Mándi, Orth, Guttmann, Obitz, Braun, Eisenhoffer, Opata, Hirzer, Jeny.

100.
1924. június 4., Franciaország 1–0 (1–0)
Le Havre, 5000 néző. V.: Herren (Svájc)

Kropacsek–Fogl II, Grósz II, Kertész II, Nádler, Blum, Fogl III, Molnár, Opata, Eisenhoffer, Jeny.
G.: Eisenhoffer.

101.
1924. augusztus 31., Lengyelország 4–0 (3–0)
Budapest, 25 000 néző. V.: Plhak (Ausztria)

Fischer–Mándi, Senkey I, Borsányi, Nádler, Bartos, Braun, Takács II, Orth, Csontos, Jeny.
G.: Takács II (2), Orth, Karasiak (öngól).

102.
1924. szeptember 14., Ausztria 1–2 (1–1)
Bécs, 45 000 néző. V.: Barette (Belgium)

Zsák–Fogl II, Fogl III, Rokken, Nyul II, Blum, Braun, Takács II, Orth, Pataki, Jeny.
G.: Orth.

103.
1924. szeptember 21., Németország 4–1 (2–0)
Budapest, 35 000 néző. V.: Retschury (Ausztria)

Zsák (Fischer)–Fogl II, Fogl III, Rokken, Nyul II, Blum, Braun, Takács II, Orth, Szentmiklóssy, Jeny.
G.: Takács II (2), Szentmiklóssy, Lang (öngól).

104.
1925. január 18., Olaszország 2–1 (1–1)
Milánó, 18 000 néző. V.: Slawick (Franciaország)

Zsák–Fogl II, Fogl III, Furmann, Kléber, Blum, Rémay III (Kautzky), Takács II, Orth, Spitz, Kohut.
G: Spitz, Takács II.

105.
1925. március 25., Svájc 5–0 (2–0)
Budapest, 40 000 néző. V.: Fabris (Jugoszlávia)

Fischer–Fogl II, Fogl III, Wéber, Kléber, Nádler, Rémay III, Takács II, Orth, Molnár, Jeny.
G.: Molnár (2), Jeny (2), Takács II.

106.
1925. május 5., Ausztria 1–3 (1–2)
Bécs, 43 000 néző. V.: Cejnar (Csehszlovákia)

Fischer–Fogl II, Fogl III, Furmann, Wéber, Blum, Krutzler, Takács II, Orth, Kohut, Jeny.
G.: Takács II.

107.
1925. május 21., Belgium 1–3 (0–1)
Budapest, 25 000 néző. V.: Hirrle (Svájc)

Fischer–Fogl II, Fogl III, Wéber, Sándor, Nádler, Rázsó, Takács II, Orth (Opata), Jeszmás, Jeny.
G.: Jeny.

108.
1925. július 12., Svédország 2–6 (0–3)
Stockholm, 18 000 néző. V.: Hansen (Dánia)

Biri–Fogl II, Fogl III, Pesovnik, Kléber, Nádler, Rémay III, Takács II, Orth, Winkler I, Jeny.
G.: Takács II (2).

109.
1925. július 19., Lengyelország 2–0 (0–0)
Krakkó, 8000 néző. V.: Braun (Ausztria)

Weinhardt–Fogl II, Fogl III, Pesovnik, Orth, Kléber, Rémay III, Takács II, Holzbauer, Winkler I, Jeny.
G.: Winkler I, Holzbauer.

110.
1925. szeptember 20., Ausztria 1–1 (1–0)
Budapest, 33 000 néző. V.: Herites (Csehszlovákia)

Zsák–Takács I, Hungler II, Pesovnik (Vámos), Buza, Kléber, Leitner, Molnár, Priboj, Holzbauer, Jeny.
G.: Priboj.

111.
1925. október 4., Spanyolország 0–1 (0–0)
Budapest, 40 000 néző. V.: Braun (Ausztria)

Zsák–Fogl II, Hungler II (Senkey I), Rebró (Zloch), Kléber, Furmann, Senkey II Molnár (Takács II), Priboj, Opata, Kohut.

112.
1925. október 11., Csehszlovákia 0–2 (0–0)
Prága, 30 000 néző. V.: Retschury (Ausztria)

Fischer–Dudás, Senkey I, Furmann, Kléber, Nyul II, Senkey II, Molnár, Kautzky, Szücs G., Kohut.

113.
1925. november 8., Olaszország 1–1 (0–1)
Budapest, 20 000 néző. V.: Slawick (Franciaország)

Zsák (Fischer)–Dudás, Senkey I, Furmann, Kléber, Reiner, Rázsó, Molnár, Pataki, Opata, Jeny.
G.: Molnár.

114.
1926. február 14., Belgium 2–0 (0–0)
Brüsszel, 25 000 néző. V.: Mutters (Hollandia)

Fischer–Grósz II, Dudás, Furmann, Buza, Rebró, Rémay III, Molnár, Rémay II, Pipa, Szidon.
G.: Pipa, Rémay III.

115.
1926. május 2., Ausztria 0–3 (0–2)
Budapest, 35 000 néző. V.: Herites (Csehszlovákia)

Remete–Papp L., Dudás, Rebró (Raix), Buza, Nádler, Tóth, Takács II, Kovácsi (Stófián), Spitz, Kohut.

116.
1926. június 6., Csehszlovákia 2–1 (1–1)
Budapest, 30 000 néző. V.: Mauro (Olaszország)

Fischer–Fogl II, Senkey I, Furmann (P. Szabó), Kléber (Müller), Borsányi, Braun, Pataki, Schlosser, Kohut.

G.: Takács II, Kohut.

117.
1926. augusztus 20., Lengyelország 4–1 (3–0)
Budapest, 9000 néző. V.: Fabris (Jugoszlávia)

Remete–Fogl II, Fogl III, Raix, Sándor, Bobrik, Senkey II, Horváth, Kautzky, Dobos, Szidon.
G.: Kautzky, Horváth, Fogl II, Senkey II.

118.
1926. szeptember 19., Ausztria 3–2 (1–0)
Bécs, 40 000 néző. V.: Stepanovszki (Jugoszlávia)

Weinhardt–Fogl II, Fogl III, Borsányi, Wéber, Rebró, Braun, Mészáros, Holzbauer, Tritz (Jeszmás), Kohut.
G.: Holzbauer, Jeszmás, Kohut.

119.
1926. november 14., Svédország 3–1 (2–0)
Budapest, 35 000 néző. V.: Braun (Ausztria)

Weinhardt–Fogl II, Fogl III, Rebró (Wéber), Kléber, Obitz, Braun, Molnár, Opata, Schlosser, Kohut.
G.: Braun, Opata, Kohut.

120.
1926. december 19., Spanyolország 2–4 (1–2)
Vigo, 15 000 néző. V.: Prince Cox (Anglia)

Weinhardt–Fogl II, Fogl III, Borsányi (Tóth J.), Bukovi, Obitz, Braun, Molnár, Holzbauer, Opata, Kohut.
G.: Opata, Braun.

121.
1927. április 10., Ausztria 0–6 (0–4)
Bécs, 42 000 néző. V.: Cejnar (Csehszlovákia)

Beneda–Fogl II, Fogl III, Borsányi, Lutz II, Obitz, Rázsó, Molnár (Opata), Dán, Schlosser, Kohut.

122.
1927. április 10., Jugoszlávia 3–0 (2–0)
Budapest, 12 000 néző. V.: Retschury (Ausztria)

Szulik–Hungler II (Szaffka), Dudás, Werner, Volentik, Péter (Sándor), Schmidt, Vig II, Orth, Siklóssy, P. Szabó.
G.: Siklóssy, Orth, P. Szabó.

123.
1927. április 24., Csehszlovákia 1–4 (1–3)
Prága, 22 000 néző. V.: Zwicker (Ausztria)

Weinhardt–Fogl II, Hungler II, Furmann, Bukovi, Obitz, Opata, Mészáros (Jeszmás), Dán, Pataki, Kohut.
G.: Mészáros.

124.
1927. június 12., Franciaország 13–1 (6–0)
Budapest, 20 000 néző. V.: Retschury (Ausztria)

Weinhardt–Fogl II, Fogl III, Pesovnik, Kvasz, Rebró, Schmidt, Takács II (Opata), Orth, Skvarek, Kohut.
G.: Takács II (6), Kohut (2), Orth (2), Skvarek (2), Devaquez (öngól).

125.
1927. szeptember 25., Ausztria 5–3 (2–2)
Budapest, 38 000 néző. V.: Prince Cox (Anglia)

Weinhardt–Fogl II, Fogl III, Furmann, Bukovi, Vámos, Ströck, Takács II, Holzbauer, Hirzer, Kohut.
G.: Takács II, Kohut, Ströck, Holzbauer, Hirzer.

126.
1927. szeptember 25., Jugoszlávia 1–5 (0–2)
Zágráb, 6000 néző. V.: Retschury (Ausztria)

Gallina–Nagy, Dudás, Pesovnik, Kripkó (Vigh II), Obitz, Rémay III, Mészáros, Stófián, Fröhlich, P. Szabó.
G.: Vigh II.

127.
1928. március 25., Olaszország 3–4 (2–0)
Róma, 25 000 néző. V.: Bauwens dr. (Németország)

Amsel–Sternberg, Senkey I, Borsányi, Bukovi, Pruha, Ströck, Takács II, Konrád II, Hirzer, Kohut.
G.: Kohut, Hirzer, Takács II.

128.
1928. március 25., Jugoszlávia 2–1 (2–1)
Budapest, 10 000 néző. V.: Pressler (Ausztria)

Beneda–Takács I, Hungler II, Furmann, Lutz II, Obitz, Rázsó, Skvarek, Stofián, Bihámy, P. Szabó.
G.: Stofián (2).

129.
1928. április 22., Csehszlovákia 2–0 (1–0)
Budapest, 38 000 néző. V.: van Pfaag (Belgium)

Weinhardt–Sternberg, Fogl III, Pesovnik, Bukovi, Obitz, Ströck, Takács II, Turay, Hirzer, Kohut.
G.: Hirzer, Kohut.

130.
1928. május 6., Ausztria 5–5 (4–2)
Budapest, 33 000 néző. V.: Krist (Csehszlovákia)

Amsel–Sternberg, Fogl III, Pesovnik, Bukovi (Szedlacsik), Obitz, Ströck, Takács II, Konrád II, Hirzer, Kohut.
G.: Kohut (3), Hirzer, Ströck.

131.
1928. október 7., Ausztria 1–5 (1–2)
Bécs, 40 000 néző. V.: Birlem (Németország)

Ujvári (Biri)–Fogl II, Fogl III, Wéber, Bukovi, Kalmár, Ströck, Takács II, Turay, Hirzer, Kohut.
G.: Hirzer.

132.
1928. november 1., Svájc 3–1 (1–0)
Budaspest, 20 000 néző. V.: Carraro (Olaszország)

Dénes–Nagy J., Fogl III, Furmann, Bukovi, Berkessy, Ströck, Takács II, Turay, Hirzer, Kohut.
G.: Turay, Hirzer, Ströck.

133.
1929. február 24. Franciaország 0–3 (0–3)
Párizs, 20 000 néző. V.: Rouff (Svájc)

Beneda–Fogl II, Dudás, Borsányi, Bukovi, Berkessy, Ströck, Takács II, Kalmár, Hirzer, Titkos.

134.
1929. április 14., Svájc 5–4 (1–2)
Bern, 19 000 néző. V.: Rous (Anglia)

Dénes–Fogl II, Emődi, Borsányi, Kléber, Korányi I, Ströck, Takács II, Turay, Toldi, Hirzer.
G.: Takács II (2), Toldi, Hirzer, Widmer (öngól).

135.
1929. május 5., Ausztria 2–2 (1–1)
Bécs, 52 000 néző. V.: Carraro (Olaszország)

Weinhardt–Mándi, Prém, Kléber, Kalmár, Korányi I, Markos, Takács II, Turay, Hirzer, Titkos.
G.: Takács II (2).

136.
1929. szeptember 8., Csehszlovákia 1–1 (0–1)
Prága, 28 000 néző. V.: Rouff (Svájc)

Aknai–Mándi, Fogl III, Borsányi, Kalmár, Korányi I, Markos, Takács II, Turay, Toldi, Hirzer.
G.: Kalmár.

137.
1929. október 6., Ausztria 2–1 (1–0)
Budapest, 32 000 néző. V.: Hansen (Dánia)

Aknai–Fogl III, Mándi, Borsányi, Kalmár, Obitz, Markos, Takács II, Avar, Hirzer, Titkos.
G.: Takács II, Avar.

138.
1930. április 13., Svájc 2–2 (1–1)
Basel, 20 000 néző. V.: Prince Cox (Anglia)

Aknai–Fogl III, Dudás (Korányi I), Borsányi, Kléber, Obitz, Táncos, Takács II, Stófián, Toldi, P. Szabó.
G.: Toldi (2).

139.
1930. május 1., Csehszlovákia 1–1 (1–0)
Prága, 30 000 néző. V.: Andersen (Dánia)

Aknai–Korányi I, Fogl III, Sáros, Turay, Vig II, Titkos, Takács II, Kautzky, Hirzer, Kohut.
G.: Hirzer.

140.
1930. május 11., Olaszország 0–5 (0–1)
Budapest, 40 000 néző. V.: Bauwens dr. (Németország)

Aknai–Korányi I, Fogl III, Borsányi, Turay, Vig II, Markos, Takács II, Opata, Hirzer, Titkos.

141.
1930. június 1., Ausztria 2–1 (1–0)
Budapest, 20 000 néző. V.: Eymers (Hollandia)

Fehér–Mándi, Fogl III, Lyka, Bukovi, Berkessy, Ströck, Vincze, Turay, Toldi, Kohut.
G.: Kohut, Turay.

142.
1930. június 8., Hollandia 6–2 (3–0)
Budapest, 14 000 néző. V.: Bauwens dr. (Németország)

Aknai–Mándi, Fogl III, Lyka, Bukovi, Berkessy, Drössler, Avar, Turay, Toldi, Kohut.
G.: Avar (3), Turay (2), Toldi.

143.
1930. szeptember 21., Ausztria 3–2 (2–1)
Bécs 40 000 néző. V.: Carraro (Olaszország)

Amsel–Mándi, Ligeti, Lyka, Kléber, Berkessy, Ströck, Avar, Turay, Toldi, Titkos.
G.: Turay (2), Titkos.

144.
1930. szeptember 28. Németország 3–5 (3–0)
Drezda, 42 000 néző. V.: Andersen (Dánia)

Amsel–(Aknai) Mándi, Korányi I, Lyka, Kléber, Berkessy, Ströck, Takács II, Turay, Barátky, Titkos.
G.: Takács II (3).

145.
1930. október 26., Csehszlovákia 1–1 (1–0)
Budapest, 12 000 néző. V.: Bauwens dr. (Németország)

Fehér–Korányi I, Török II, Lyka, Kléber, Berkessy, Ströck, Barátky, Sáros, Hirzer, Titkos.
G.: Titkos.

146.
1931. március 22., Csehszlovákia 3–3 (2–2)
Prága, 30 000 néző. V.: Bauwens der. (Németország)

Amsel–Mándi, Török II, Borsányi, Kléber, Korányi I, Ströck, Avar, Turay, Spitz, P. Szabó.
G.: Avar (3).

147.
1931. április 12., Svájc 6–2 (2–2)
Budapest, 25 000 néző. V.: Balassina (Olaszország)

Huber–Dudás, Mándi, Lyka, Kléber, Lázár, Táncos, Avar, Kalmár, Spitz, P. Szabó.
G.: Avar (3), P. Szabó, Kalmár, Táncos.

148.
1931. május 3., Ausztria 0–0
Bécs, 46 000 néző. V.: Mercet (Svájc)

Gallina–Dudás, Mándi, Lyka, Kléber, Korányi I, Táncos, Barátky, Turay, Kalmár, Titkos.

149.
1931. május 21., Jugoszlávia 2–3 (1–1)
Belgrád, 14 000 néző. V.: Göbel (Ausztria)

Gallina–Mándi, Török II, Borsányi, Lutz II, Korányi I, Táncos, Avar, Sárosi I, Turay, Kohut.
G.: Avar (2)

150.
1931. szeptember 20., Csehszlovákia 3–0 (3–0)
Budapest, 20 000 néző. V.: Bauwens dr. (Németország)

Aknai–Dudás, Mándi, Borsányi, Sárosi I, Lázár, Markos, Avar, Kalmár, Turay, Hirzer.
G.: Turay, Avar, Kalmár.

151.
1951. október 4., Ausztria 2–2 (1–0)
Budapest, 32 000 néző. V.: Bauwens dr. (Németország)

Aknai–Mándi, Dudás, Borsányi, Sárosi I, Lázár, Drössler, Avar, Turay, Spitz, P. Szabó.
G.: P. Szabó, Spitz.

152.
1931. november 8., Svédország 3–1 (2–1)
Budapest, 13 000 néző. V.: Barlassina (Olaszország)

Ujvári–Dudás, Korányi I, Lyka, Sárosi I, Lázár, Fenyvesi, Avar, Turay, Spitz, Hirzer.
G.: Avar (2), Spitz.

153.
1931. december 13., Olaszország 2–3 (0–1)
Torino, 35 000 néző. V.: Mercet (Svájc)

Ujvári–Dudás, Kocsis, Borsányi, Sárosi I, Lázár, Titkos, Takács II, Kalmár, Avar, Hirzer.
G.: Avar (2).

154.
1932. február 19., Egyiptom 0–0
Kairó, 6500 néző. V.: Barlassina (Olaszország)

Ujvári–Mándi, Dudás, Borsányi, Kalmár, Lázár, Táncos, Avar, Turay, Toldi, Hirzer.

155.
1932. március 20., Csehszlovákia 3–1 (0–0)
Prága, 27 000 néző. V.: Hansen (Dánia)

Szabó– Dudás, Kocsis, Borsányi, Kalmár, Lázár, Závodi–Zavadszky, Cseh II, Turay, Toldi, Titkos.
G.: Turay, Závodi–Zavadszky, Toldi.

156.
1932. április 24., Ausztria 2–8 (2–4)
Bécs, 62 000 néző. V.: Birlem (Németország)

Szabó–Takács I, Mándi, Lyka, Kalmár, Lázár, Závodi, Cseh II, Turay, Toldi, Kohut.
G.: Cseh II (2).

157.
1932. május 8., Olaszország 1–1 (1–1)
Budapest, 40 000 néző. V.: Hansen (Dánia)

Háda–Kalmár, Dudás, Borsányi, Sárosi I, Lázár, Titkos, Cseh II, Turay, Toldi, Hirzer.
G.: Toldi.

158.
1932. június 19., Svájc 1–3 (0–0)
Bern, 20 000 néző. V.: Rous (Anglia)

Háda–Kalmár, Dudás, Borsányi, Sárosi I, Lázár, Ströck, Avar, Turay, Toldi, Titkos.
G.: Weiler (öngól).

159.
1932. szemtember 18., Csehszlovákia 2–1 (0–0)
Budapest, 25 000 néző. V.: Ohlson (Svédország)

Hóri–Dudás, Korányi I, Kárpári II, Sárosi I, Lázár, Nemes I., Cseh II, Polgár, Toldi, Titkos.
G.: Titkos, Toldi.

160.
1932. október 2., Ausztria 2–3 (1–1)
Budapest, 28 000 néző. V.: Barlassina (Olaszország)

Aknai–Dudás, Korányi I, Borsányi, Sárosi I, Lázár, Korányi II, Cseh II, Turay, Kalmár, Déri.
G.: Kalmár, Déri.

161.
1932. október 30., Németország 2–1 (1–1)
Budapest, 15 000 néző. V.: Carraro (Olaszország)

Háda–Korányi I, Biró, Borsányi, Sárosi I (Barátky), Lázár, Korányi II, Avar, Turay, Toldi, Déri.
G.: Déri, Turay.

162.
1932. november 27., Olaszország 2–4 (1–2)
Milánó, 32 000 néző. V.: Bangerter (Svájc)

Szabó–Korányi, Biró, Barátky, Lutz II, Szaniszló II, Markos, Cseh II, Jávor, Bihámy, Déri.
G.: Bihámy, Markos.

163.
1933. március 5., Hollandia 2–1 (1–1)
Amszterdam, 30 000 néző. V.: Langenus (Belgium)

Szabó–Korányi I, Biró, Barátky, Sárosi I, Lázár, Markos, Cseh II, Teleki, Bihámy, Titkos.
G.: Bihámy, Teleki.

164.
1933. március 19., Csehszlovákia 2–0 (1–0)
Budapest, 25 000 néző. V.: Bangerter (Svájc)

Szabó–Korányi I, Biró, Barátky, Sárosi I, Lázár, Markos, Cseh II, Teleki, Turay, Serényi.
G.: Turay, Cseh II.

165.
1933. április 30., Ausztria 1–1 (0–1)
Budapest, 40 000 néző. V.: Barlassina (Olaszország)

Szabó–Korányi I, Biró, Barátky, Sárosi I, Lázár, Markos, Cseh II, Teleki, Eőri, Titkos.
G.: Markos.

166.
1933. július 2., Svédország 2–5 (0–1)
Stockholm, 20 000 néző. V.: Hansen (Dánia)

Szabó–Korányi I, Biró, Palotás (Turay), Móré, Lyka, Fenyvesi, Barátky (Cseh II), Sárosi I, Toldi, Titkos.
G.: Toldi, Sárosi I.

167.
1933. szeptember 17., Svájc 3–0 (1–0)
Budapest, 17 000 néző. V.: Frankenstein (Ausztria)

Háda–Korányi I, Biró, Szalay, Sárosi I, Lázár, Pusztai, Avar, Teleki, Polgár, Serényi.
G.: Avar (2), Minelli (öngól).

168.
1933. október 1., Ausztria 2–2 (0–2)
Bécs, 60 000 néző. V.: Mattea (Olaszország)

Háda–Korányi I, Biró, Szalay, Sárosi I, Kárpári II, Rökk, Avar, Polgár, Toldi, Kemény.
G.: Avar, Polgár.

169.
1933. október 22., Olaszország 0–1 (0–1)
Budapest, 38 000 néző. V.: Rous (Anglia)

Háda–Korányi I, Biró, Szalay, Sárosi, I, Palotás, Mikes, Takács II, Polgár, Toldi, Kemény.

170.
1934. január 14., Németország 1–3 (1–1)
Frankfurt (Main), 40 000 néző. V.: Baert (Belgium)

Háda–Sternberg, Biró, Seres, Szücs Gy., Szalay, Fenyvesi, Vincze, Polgár, Toldi, Titkos (Tőrös).
G.: Polgár.

171.
1934. március 25., Bulgária, VB-selejtező 4–1 (1–1)
Szófia, 15 000 néző. V.: Xifando (Románia)

Szabó–Sternberg, Kis, Palotás, Sárosi I, Szalay, Markos, Vincze, Teleki, Toldi, P. Szabó.
G.: Sárosi I, Toldi, P. Szabó, Markos.

172.
1934. április 15., Ausztria 2–5 (2–3)
Bécs, 60 000 néző. V.: Krist (Csehszlovákia)

Háda–Tőrös, Biró, Lyka, Móré, Szalay, Markos, Vincze, Sárosi I, Toldi, Kemény.
G.: Sárosi I (2).

173.
1934. április 29., Csehszlovákia 2–2 (1–2)
Prága, 35 000 néző. V.: Mattea (Olaszország)

Háda–Sternberg, Biró, Palotás, Móré, Lázár, Markos, Vincze, Sárosi I, Toldi, Kemény.
G.: Sárosi I (2).

174.
1934. április 29., Bulgária, VB-selejtező 4–1 (1–0)
Budapest, 10 000 néző. V.: Frankenstein (Ausztria)

Szabó–Mándi, Kis, Lyka, Szűcs, Szalay, Tamássy, Avar, Solti, Cseh II, P. Szabó.
G.: P. Szabó (2), Solti (2).

175.
1934. május 10., Anglia 2–1 (0–0)
Budapest, 35 000 néző. V.: Barlassina (Olaszország)

Háda–Vágó, Sternberg, Szalay, Szücs, Lázár, Rökk, Avar, Sárosi I, Toldi, Kemény.
G.: Sárosi I, Avar.

176.
1934. május 27., Egyiptom, VB 4–2 (2–2)
Nápoly, 8000 néző. V.: Barlassina (Olaszország)

Szabó–Futó, Sternberg, Palotás, Szücs, Lázár, Markos, Vincze, Teleki, Toldi, P. Szabó.
G.: Toldi (2), Teleki, Vincze.

177.
1934. május 31., Ausztria, VB 1–2 (0–1)
Bologna, 15 000 néző. V.: Mattea (Olaszország)

Szabó–Vágó, Sternberg, Palotás, Szücs, Szalay, Markos, Avar, Sárosi I. Toldi, Kemény.
G.: Sárosi I.

178.
1934. október 7., Ausztria 3–1 (1–1)
Budapest, 33 000 néző. V.: Barlassina (Olaszország)

Háda–Vágó, Sternberg, Szalay, Szücs, Lázár, Tamássy, Cseh II, Sárosi I, Toldi, Titkos.
G.: Sárosi I (2), Toldi.

179.
1934. december 9., Olaszország 2–4 (2–2)
Milánó, 42 000 néző. V.: Beranek (Ausztria)

Szabó–Vágó, Sternberg, Szalay, Szücs, Lázár, Markos, Cseh II, Avar, Sárosi I, Titkos.
G.: Sárosi I, Avar.

180.
1934. december 16., Írország 4–2 (2–1)
Dublin, 25 000 néző. V.: Langenus (Belgium)

Háda–Vágó, Sternberg, Seres, Szücs, Szalay, Markos, Vincze, Avar, Cseh II, Titkos.
G.: Avar (2), Vincze, Markos.

181.
1935. április 14., Svájc 2–6 (0–4)
Zürich, 30 000 néző. V.: Lewington (Anglia)

Hóri–Polgár, Sternberg, Palotás, Sárosi I, Lázár, Rökk, Vincze, Avar, Cseh II, Titkos.
G.: Cseh II (2).

182.
1935. május 12., Ausztria 6–3 (3–2)
Budapest, 32 000 néző. V.: Barlassina (Olaszország)

Pálinkás (Újvári)–Vágó, Sternberg, Seres, Szücs, Lázár, Korányi II, Vincze, Sárosi I, Toldi, Titkos.
G.: Sárosi I (3), Titkos (2), Toldi.

183.
1935. május 19., Franciaország 0–2 (0–1)
Párizs, 25 000 néző. V.: Lewington (Anglia)

Pálinkás–Vágó, Biró, Szalay, Szücs (Turay), Lázár, Korányi II, Vincze, Sárosi I, Cseh II, Titkos.

184.
1935. szeptember 22., Csehszlovákia 1–0 (0–0)
Budapest, 22 000 néző. V.: Langenus (Belgium)

Szabó–Futó, Sternberg, Seres, Szücs, Szalay, Markos, Kiss, Polgár, Toldi, Titkos.
G.: Markos.

185.
1935. október 6., Ausztria 4–4 (4–2)
Bécs, 40 000 néző. V.: Wunderlin (Svájc)

Szabó–Polgár, Sternberg, Szalay, Turay, Dudás, Markos, Vincze, Sárosi I, Toldi, Titkos.
G.: Vincze (2), Sárosi I, Toldi.

186.
1935. november 10., Svájc 6–1 (3–0)
Budapest, 16 000 néző. V.: Barlassina (Olaszország)

Szabó–Sternberg, Biró, Szalay, Szücs, Dudás, Cseh II, Vincze, Sárosi I, Toldi, Titkos.
G.: Sárosi I (2), Vincze (2), Toldi, Cseh II.

187.
1935. november 24., Olaszország 2–2 (1–0)
Milánó, 45 000 néző. V.: Wüttrich (Svájc)

Szabó–Vágó, Sternberg, Szalay, Turay, Dudás, Markos, Vincze, Sárosi I, Cseh II, Titkos.
G.: Sárosi I (2).

188.
1936. március 15., Németország 3–2 (1–1)
Budapest, 35 000 néző. V.: Krist (Csehszlovákia)

Szabó–Vágó, Biró, Sebes, Turay, Dudás, Cseh II, Kardos (Sztancsik), Sárosi I, Toldi, Titkos.
G.: Titkos, Cseh II, Sárosi I.

189.
1936. április 5., Ausztria 5–3 (3–1)
Bécs, 46 000 néző. V.: Leclerq (Franciaország)

Szabó–Futó, Biró, Seres, Szücs, Lázár, Sas, Vincze, Kállai, Cseh II, Titkos.
G.: Kállai (3), Cseh II (2).

190.
1936. május 3., Írország 3–3 (2–1)
Budaspest, 15 000 néző. V.: Brüll dr. (Csehszlovákia)

Szabó (Hóri)–Futó, Biró, Magda, Turay, Dudás, Sas, Vincze, Sárosi I, Cseh II, Kemény.
G.: Sárosi I (2), Sas.

191.
1936. május 31., Olaszország 1–2 (0–1)
Budapest, 32 000 néző. V.: Mies (Ausztria)

Szabó–Polgár, Sternberg, Seres, Szücs, Dudás, Cseh II, Turay, Sárosi I, Toldi, Titkos.
G.: Turay.

192.
1936. szeptember 27., Ausztria 5–3 (3–2)
Budapest, 32 000 néző. V.: Leclerq (Franciaország)

Szabó–Polgár, Fekete, Seres, Szücs, Lázár, Sas, Vincze, Cseh II, Toldi, Titkos.
G.: Toldi (3), Cseh II, Titkos.

193.
1936. október 4., Románia 2–1 (0–1)
Bukarest, 35 000 néző. V.: Langenus (Belgium)

Pálinkás–Polgár, Fekete, Seres, Szücs, Lázár, Sas, Vincze, Cseh II, Toldi, Titkos.
G.: Lázár, Toldi.

194.
1936. október 18., Csehszlovákia 2–5 (2–2)
Prága, 20 000 néző. V.: Lewington (Anglia)

Pálinkás–Polgár, Fekete, Seres, Szücs, Lázár, Sas, Cseh II, Kállai, Toldi, Titkos.
G.: Titkos, Toldi.

195.
1936. december 2., Anglia 2–6 (1–3)
London, 36 000 néző. V.: Leclerq (Franciaország)

Szabó–Vágó, Biró, Lázár, Sárosi I dr., Dudás, Sas, Vincze, Cseh II, Zsengellér, Titkos.
G.: Vincze, Cseh II.

196.
1936. december 6., Írország 3–2 (2–1)
Dublin, 30 000 néző. V.: Nattrass (Anglia)

Pálinkás (Szabó)–Polgár, Vágó, Turay, Szücs, Dudás, Cseh II, Vincze, Sárosi dr., Toldi, Titkos.
G.: Titkos, Cseh II, Toldi.

197.
1937. április 11., Svájc 5–1 (2–0)
Basel, 22 000 néző. V.: Langenus (Belgium)

Szabó–Futó, Biró, Szalay, Szücs, Dudás, Kocsi G., Kállai, Sárosi dr., Zsengellér, Titkos.
G.: Zsengellér (3), Sárosi dr., Dudás.

198.
1937. április 25., Olaszország 0–2 (0–1)
Torino, 35 000 néző. V.: Bangerter (Svájc)

Szabó–Futó, Korányi I, Szalay, Szücs, Polgár, Kocsi G., Kállai, Sárosi dr., Toldi, Titkos.

199.
1937. május 9., Jugoszlávia 1–1 (0–1)
Budapest, 16 000 néző. V.: Barlassina (Olaszország)

Szabó–Vágó, Korányi I., Palotás, Turay, Lázár, Sas, Cseh II, Teleki (Toldi), Zsengellér, Titkos.
G.: Cseh II.

200.
1937. május 23., Ausztria 2–2 (1–2)
Budapest, 17 000 néző. V.: Langenus (Belgium)

Szabó–Vágó, Korányi I, Hámori, Turay, Lázár, Sas, Sárosi dr., Cseh II, Toldi, Titkos.
G.: Sas, Cseh II.

201.
1937. szeptember 19., Csehszlovákia 8–3 (2–2)
Budapest, 27 000 néző. V.: Bauwens dr. (Németország)

Csiklós–Futó, Korányi I, Magda, Turay, Dudás, Sas, Sárosi dr., Zsengellér, Cseh II, Kemény.
G.: Sárosi dr. (7), Zsengellér.

202.
1937. október 10., Ausztria 2–1 (1–0)
Bécs, 45 000 néző. V.: Argent (Anglia)

Szabó–Miklósi, Biró, Magda, Turay, Balogh I, Béky, Cseh II, Sárosi dr., Zsengellér, Kemény.
G.: Sárosi dr., Cseh II.

203.
1937. november 14., Svájc 2–0 (1–0)
Budapest, 10 000 néző. V.: Popovics (Jugoszlávia)

Szabó–Korányi I, Biró, Gyarmati, Turay, Lázár, Sas, Kiss, Sárosi dr., Toldi, Titkos.
G.: Sárosi dr., Toldi.

204.
1938. január 9., Portugália 0–4 (0–2)
Lisszabon, 10 000 néző. V.: Capdeville (Franciaország)

Szabó–Miklósi, Biró, Gyarmati, Turay (Szücs), Dudás, Sas, Vincze, Kállai (Szendrődi), Zsengellér, Titkos.

205.
1938. január 16., Luxemburg 6–0 (1–0)
Luxembourg, 10 000 néző. V.: Bauwens dr. (Németország)

Újvári–Miklósi, Biró, Gyarmati, Szücs, Dudás, Sas (Zsengellér), Vincze, Szendrődi, Kállai, Titkos.
G.: Szendrődi (3), Kállai, Zsengellér, Miklósi.

206.
1938. március 20., Németország 1–1 (0–1)
Nürnberg, 53 000 néző. V.: Langenus (Belgium)

Háda–Korányi I, Biró, Pázmándy, Balogh II, Balogh I, Pusztai, Zsengellér, Kisalagi, Toldi, Horváth F.
G.: Toldi.

207.
1938. március 25., Görögország, VB-selejtező 11–1 (7–0)
Budapest, 14 000 néző. V.: Xifando (Románia)

Háda–Korányi I, Biró, Lázár, Szücs, Balogh I, Sas, Vincze, Nemes, Zsengellér, Titkos.
G.: Zsengellér (5), Nemes (3), Titkos (2), Vincze.

208.
1938. június 5., Holland–India, VB 6–0 (4–0)
Reims, 10 000 néző. V.: Conrie (Franciaország)

Háda–Korányi, Biró, Lázár, Turay, Balogh I, Sas, Zsengellér, Sárosi dr., Toldi, Kohut.
G.: Sárosi dr. (2), Zsengellér (2), Kohut, Toldi.

209.
1938. június 12., Svájc, VB 2–0 (1–0)
Lille, 20 000 néző. V.: Barlassina (Olaszország)

Szabó–Korányi I, Biró, Szalay, Turay, Lázár, Sas, Vincze, Sárosi dr., Zsengellér, Kohut.
G.: Sárosi dr., Zsengellér.

210.
1938. június 16., Svédország, VB-elődöntő 5–1 (3–1)
Párizs, 28 000 néző. V.: Leclerq (Franciaország)

Szabó–Korányi I, Biró, Szalay, Turay, Lázár, Sas, Zsengellér, Sárosi dr., Toldi, Titkos.
G.: Zsengellér (2), Titkos, Sárosi dr., Jacobson (öngól).

211.

1938. június 19., Olaszország, VB-döntő 2–4 (1–3)

Párizs, 75 000 néző. V.: Capdeville (Franciaország)

Szabó–Polgár, Biró, Szalay, Szücs, Lázár, Sas, Vincze, Sárosi dr., Zsengellér, Titkos.
G.: Titkos, Sárosi dr.

212.

1938. december 7., Skócia 1–3 (0–3)

Glasgow, 20 000 néző. V.: Nattras (Anglia)

Szabó–Korány I, Biró, Polgár, Turay, Dudás, Titkos, Cseh II, Sárosi dr., Toldi, Gyetvai.
G.: Sárosi dr.

213.

1939. február 26., Hollandia 2–3 (1–1)

Rotterdam, 35 000 néző. V.: L. Dale (Anglia)

Szabó–Korányi I, Biró, Lázár, Turay, Dudás, Béky, Cseh II, Zsengellér, Sárosi dr., Gyetvai.
G.: Zsengellér, Gyetvai.

214.

1939. március 16., Franciaország 2–2 (1–1)

Párizs, 30 000 néző. V.: Lewington (Anglia)

Szabó–Korányi I, Biró, Lázár, Sárosi III, Balogh I, Szántó, Zsengellér, Kolláth, Kiszely, Gyetvai.
G.: Kiszely (2).

215.

1939. március 19., Írország 2–2 (1–1)

Cork, 12 000 néző. V.: Nattrass (Anglia)

Szabó–Korányi I, Biró, Lázár, Sárosi III, Balogh I, Ádám, Zsengellér, Kolláth, Kiszely, Gyetvai.
G.: Zsengellér, Kolláth.

216.

1939. április 2., Svájc 1–3 (0–4)

Zürich, 22 000 néző. V.: Scorzoni (Olaszország)

Szabó–Olajkár I, Biró, Lázár, Sárosi III, Balogh I, Szántó, Zsengellér, Solti dr., Déri, Gyetvai.
G.: Déri.

217.
1939. május 18., Írország 2–2 (1–0)
Budapest, 15 000 néző. V.: Bauwens dr. (Németország)

Szabó–Kis, Biró, Szalay, Szücs, Balogh I, Szántó, Sárosi dr., Kolláth, Kiszely, Nagy A.
G.: Kolláth (2).

218.
1939. június 8., Olaszország 1–3 (0–1)
Budapest, 36 000 néző. V.: Thompson

Szabó–Korányi I, Biró, Lázár, Turay, Balogh I, Kincses, Sárosi dr., Zsengellér, Kiszely, Gyetvai.
G.: Kiszely.

219.
1939. augusztus 27., Lengyelország 2–4 (2–1)
Varsó, 21 000 néző. V.: Pekonen (Finnország)

Sziklai–Kis, Biró, Szalay, Turay, Dudás, Ádám, Sárosi dr., Zsengellér, Toldi, Gyetvai.
G.: Zsengellér, Ádám.

220.
1939. szeptember 24. Németország 5–1 (2–1)
Budapest, 25 000 néző. V.: Dattilo (Olaszország)

Tóth–Pákozdi, Biró, Baróti, Sárosi III, Szalay II, Kincses, Sárosi dr., Zsengellér, Dudás, Gyetvai.
G.: Zsengellér (3), Kincses, Dudás.

221.
1939. október 22., Románia 1–1 (0–0)
Bukarest, 32 000 néző. V.: Dattilo (Olaszország)

Boldizsár–Korányi I, Biró, Pázmándy, Sárosi III, Szalay II, Kincses, Sárosi dr., Kolláth, Zsengellér, Tóth III.
G.: Tóth III.

222.
1939. november 12., Jugoszlávia 2–0 (1–0)
Belgrád, 20 000 néző. V.: Wüttrich (Svájc)

Boldizsár–Polgár, Biró, Király, Sárosi III, Balogh I, Kincses, Vincze, Kiszely, Sárosi dr., Tóth III.
G.: Sárosi dr., Tóth III.

223.

1940. március 31., Svájc 3–0 (2–0)
Budapest, 32 000 néző. V.: Podubszki (Jugoszlávia)

Csikós–Pákozdi, Sárosi III, Biró, Király, Balogh I, Kincses, Sütő, Sárosi dr., Dudás, Kalocsay.
G.: Sárosi dr. (2), Sütő.

224.

1940. április 7., Németország 2–2 (2–2)
Berlin, 102 000 néző. V.: Baert (Belgium)

Csikós–Pákozdi, Sárosi III, Biró, Király, Balogh I, Kincses, Sütő, Toldi, G. Tóth, Kalocsay.
G.: Toldi, Sárosi III.

225.

1940. május 2., Horváthország 1–0 (0–0)
Budapest, 15 000 néző. V.: Radulescu (Románia)

Csikós–Pákozdi, Sárosi III, Polgár, Király, Balogh I, Kincses, Sárosi dr., Toldi, Dudás, Gyetvai.
G.: Dudás.

226.

1940. május 19., Románia 2–0 (0–0)
Budapest, 22 000 néző. V.: Popovics (Jugoszlávia)

Csikós–Pákozdi, Sárosi III, Polgár, Király, Dudás, Kincses, Sárosi dr., Toldi, Harangozó, Gyetvai.
G.: Sárosi dr., Gyetvai.

227.

1940. szeptember 29., Jugoszlávia 0–0
Budapest, 20 000 néző. V.: Beranek (Németország)

Boldizsár–Pákozdi, Polgár, Pósa, Lázár, Sárosi III, Kincses, Sárosi dr., Finta, Kiszely, Gyetvai.

228.

1940. október 6., Németország 2–2 (1–1)
Budapest, 36 000 néző. V.: Dattilo (Olaszország)

Boldizsár–Pákozdi, Polgár, Pósa, Lázár, Sárosi III, Kincses, Sárosi dr., Finta, Kiszely, Gyetvai.
G.:

229.
1940. december 1., Olaszország 1–1 (0–1)
Genova, 35 000 néző. V.: Bauwens dr. (Németország)

Csikós–Pákozdi, Polgár, Biró, Sárosi III, Lázár, Kincses, Sárosi dr., Ságvári–Spielmann, Bodola, Gyetvai.
G.: Bodola.

230.
1940. december 8., Horvátország 1–1 (1–1)
Zágráb, 8000 néző. V.: Scarpi (Olaszország)

Csikós–Pákozdi, Polgár, Biró, Sárosi III, Lázár, Kincses, Sárosi dr., Sárvári, Bodola, Gyetvai.
G.: Sárvári.

231.
1941. március 23., Jugoszlávia 1–1 (1–1)
Belgrád, 20 000 néző. V.: Scorzoni (Olaszország)

Csikós–Szücs S., Polgár, Biró, Sárosi III, Lázár, Kincses, Berecz, Zsengellér, Bodola, Gyetvai.
G.: Gyetvai.

232.
1941. április 6., Németország 0–7 (0–3)
Köln, 70 000 néző. V.: Escartin (Spanyolország)

Csikós–Korányi I, Polgár, Kispéter, Sárosi III, Lázár, Kincses, Zsengellér, Füzi II, Bodola, Gyetvai.

233.
1941. november 16., Svájc 2–1 (1–0)
Zürich, 24 000 néző. V.: Bauwens dr. (Németország)

Tóth–Olajkár II, Szücs, Kispéter, Baróti, Dudás, Kincses, Kovács I, Sárvári, Bodola, Tóth III.
G.: Kovács I, Olajkár II.

234.
1942. május 3., Németország 3–5 (3–1)
Budapest, 40 000 néző. V.: Barlassina (Olaszország)

Tóth–Balogh II, Szücs, Biró, Nagymarosi, Dudás, Kincses, Zsengellér, Tihanyi II, Bodola, Gyetvai.
G.: Nagymarosi, Zsengellér, Tihanyi II.

235.
1942. június 14., Horváthország 1–1 (0–0)
Budapest, 28 000 néző. V.: Müller (Németország)

Tóth–Olajkár II, Szücs, Kispéter, Pázmándy, Sárosi III, Füzér, Zsengellér, Szusza, Bodola, Tóth III.
G.: Szusza.

236.
1942. november 1., Svájc 3–0 (1–0)
Budapest, 35 000 néző. V.: Fink (Németország)

Tóth–Szücs, Polgár, Szalay II, Sárosi III, Perényi, Németh, Kolláth, Sárvári, Bodola, Tóth III.
G.: Bodola, Németh, Tóth III.

237.
1943. május 16., Svájc 3–1 (3–1)
Genf, 25 000 néző. V.: Bauwens dr. (Németország)

Tóth–Szücs, Olajkár II, Szalay II, Sárosi III, Perényi, Kincses, Marosvásári, Zsengellér, Bodola, Tóth III.
G.: Bodola (2), Zsengellér.

238.
1943. június 6., Bulgária 4–2 (3–0)
Szófia, 15 000 néző. V.: Marek (Horvátország)

Tóth–Rudas, Szücs, Szalay II, Sárosi III, Perényi, Kovács II, Szusza, Zsengellér, Bodola, Tóth III.
G.: Zsengellér (4).

239.
1943. szeptember 12., Svédország 3–2 (1–2)
Stockholm, 38 000 néző. V.: Viinioksa (Finnország)

Tóth–Rudas, Olajkár II, Biró, Sárosi III, Nagy II, Egresi, Zsengellér, Sárvári, Bodola, Tóth III.
G.: Zsengellér, Sárvári, Leander (öngól).

240.

1943. szeptember 15., Finnország 3–0 (2–0)

Helsinki, 12 000 néző. V.: Eklind (Svédország)

Tóth–Rudas, Olajkár II, Biró, Sárosi III, Nagy II, Egresi, Zsengellér, Sárvári, Bodola, Tóth III.
G.: Tóth III (2), Sárvári.

241.

1943. november 7., Svédország 2–7 (2–2)

Budapest, 39 000 néző. V.: Mies (Németország)

Tóth–Mészáros, Szabó, Kispéter, Sárosi III, Nagy II, Egresi, Sárosi dr., Szusza, Zsengellér, Tóth III.
G.: Szusza (2).

A felszabadulás előtt válogatott csapatunk 241. hivatalos mérkőzést vívott.

242.

1945. augusztus 19., Ausztria 2–0 (2–0)

Budapest, 40 000 néző. V.: Szigeti (Magyarország)

Csikós–Rudas, Szücs, Biró, Sárosi III, Lakat, Illovszky, Szusza, Mike, Zsengellér, Egresi.
G.: Rudas, Zsengellér.

243.

1945. augusztus 20., Ausztria 5–2 (4–2)

Budapest, 20 000 néző. V.: Hertzka (Magyarország)

Csikós–Balogh II, Szücs, Biró, Kirádi, Lakat, Szabó I., Szusza, Zsengellér, Puskás, Vincze II.
G.: Szusza (2), Puskás, Zsengellér, Vincze II.

244.

1945. szeptember 30. Románia 7–2 (5–2)

Budapest, 35 000 néző. V.: Hertzka (Magyarország)

Csikós–Rudas, Szücs, Biró, Sárosi III, Lakat, Sipos, Hidegkuti, Zsengellér, Puskás, Nyers.
G.: Hidegkuti (2), Puskás (2), Zsengellér, Rudas, Nyers.

245.
1946. április 14., Ausztria 2–3 (2–1)
Bécs, 60 000 néző. V.: Vlcek (Csehszlovákia)

Csikós–Balogh II, Szücs, Biró, Nagymarosi, Lakat, Sipos, Szusza, Zsengellér, Puskás (Keszthelyi), Nyers.
G.: Nyers, Zsengellér

246.
1946. október 6., Ausztria 2–0 (2–0)
Budapest, 35 000 néző. V.: Popovics (Jugoszlávia)

Horváth–Rudas, Kovács I., Biró, Nagymarosi, Lakat, Mike, Szusza, Deák, Zsengellér, Puskás.
G.: Deák (2).

247.
1946. október 30., Luxemburg 7–2 (3–1)
Esch, 10 000 néző. V.: Eischen (Luxemburg)

Horváth–Rudas, Tóth L., Onódy, Nagymarosi, Lakat, Mike, Zsengellér, Deák, Puskás, Egresi.
G.: Deák (3), Puskás (3), Nagymarosi.

248.
1947. május 4., Ausztria 5–2 (2–2)
Budapest, 37 000 néző. V.: Matancsics (Jugoszlávia)

Horváth–Rudas, Szücs, Balogh II, Nagymarosi, Lakat, Egresi, Szusza, Zsengellér, Puskás, Patkoló.
G.: Szusza (2), Puskás, Egresi, Bortoli (öngól).

249.
1947. május 11., Olaszország 2–3 (0–1)
Torino, 70 000 néző. V.: Wartburg (Svájc)

Tóth–Rudas, Szücs, Balogh II, Kirádi, Nagymarosi, Egresi, Szusza, Zsengellér, Puskás, Patkoló.
G.: Szusza, Puskás.

250.
1947. június 29. Jugoszlávia 3–2 (1–1)
Belgrád, 35 000 néző. V.: Iliescu (Románia)

Károlyi–Balogh II, Szücs, Laborcz, Kirádi, Rákosi, Egresi, Szusza, Szilágyi I, Mike, Puskás, Vezér.
G.: Szilágyi I, Puskás, Mike.

251.
1947. augusztus 17., Bulgária 9–0 (3–0)
Budapest, 20 000 néző. V.: Constantin (Románia)

Tóth–Balogh II, Szücs, Laborcz, Bozsik, Nagymarosi, Egresi, Hidegkuti, Deák, Zsolnai, Szilágyi I, (Illovszky).
G.: Deák (4), Hidegkuti (3), Zsolnai, Nagymarosi.

252.
1947. augusztus 20., Albánia 3–0 (2–0)
Budapest, 15 000 néző. V.: Sztojanov (Bulgária)

Grosics–Balogh, Szücs, Laborcz, Nagymarosi, Zakariás, Egresi, Hidegkuti, Deák, Zsolnai (Zsengellér), Hegedüs.
G.: Zsolnai, Egresi, Deák.

253.
1947. szeptember 14., Ausztria 3–4 (1–2)
Bécs, 60 000 néző. V.: Galeatti (Olaszország)

Tóth–Pósa, Szücs, Laborcz, Bozsik, Nagymarosi, Egresi, Szabó, Szusza, Deák, Keszthelyi, Puskás.
G.: Szusza (3).

254.
1947. október 12., Románia 3–0 (2–0)
Bukarest, 35 000 néző. V.: Podubszki (Jugoszlávia)

Grosics–Rudas, Nagymarosi, Kispéter, Bozsik, Marik, Egresi, Hidegkuti, Szusza, Puskás, Tóth III.
G.: Puskás (2), Egresi.

255.
1948. április 21., Svájc 7–4 (3–3)
Budapest, 32 000 néző. V.: Cserny (Ausztria)

Károlyi–Rudas, Szücs, Kónya, Bozsik, Marik, Egresi, Szusza, Deák, Puskás, Gőcze.
G.: Puskás (2), Deák (2), Gőcze, Egresi, Szusza.

256.
1948. május 2., Ausztria 2–3 (1–1)
Bécs, 65 000 néző. V.: Vlcek (Csehszlovákia)

Henni–Rudas, Kispéter, Balogh, Bozsik, Tagányi (Rákosi), Egresi, Szusza, Deák, Puskás, Gőcze.
G.: Szusza, Deák.

257.
1948. május 23., Csehszlovákia 2–1 (1–0)
Budapest, 37 000 néző. V.: Matancsics (Jugoszlávia)

Henni–Rudas, Nagy II. Balogh II, Kovács I (Kéri), Nagymarosi, Egresi, Szusza, Deák, Puskás, Tóth III.
G.: Egresi, Deák.

258.
1948. május 23., Albánia 0–0
Tirana, 35 000 néző. V.: Lemecsics (Jugoszlávia)

Tóth–Kovács II, Kispéter, Kónya, Horváth K., Zakariás, Illovszky (Szabó FTC), Kubala, Szilágyi I, Keszthelyi, Pintér.

259.
1948. június 6., Románia 9–0 (2–0)
Budapest, 45 000 néző. V.: Mlinarcsics (Jugoszlávia)

Henni (Károlyi)–Rudas, Kispéter, Kónya, Bozsik, Zakariás, Egresi, Kocsis S., Mészáros, Puskás, Tóth III.
G.: Egresi (3), Mészáros (2), Puskás (2), Kocsis (2).

260.
1948. szeptember 19., Lengyelország 6–2 (3–1)
Varsó, 40 000 néző. V.: Vlcek (Csehszlovákia)

Grosics–Rudas, Börzsei, Balogh II, Bozsik, Zakariás, Egresi, Szusza, Deák, Hidegkuti, Tóth III.
G.: Hidegkuti (2), Bozsik, Szusza, Deák, Tóth III.

261.
1948. október 3., Ausztria 2–1 (2–1)
Budapest, 30 000 néző. V.: Vlcek (Csehszlovákia)

Grosics–Rudas, Börzsei, Balogh II, Nagymarosi, Zakariás, Egresi, Szusza, Deák, Hidegkuti, Bodola.
G.: Deák, Szusza.

262.
1948. október 24., Románia 5–1 (1–0)
Bukarest, 48 000 néző. V.: Vlcek (Csehszlovákia)

Grosics (Tóth)–Lóránt, Börzsei, Balogh II, Bozsik, Zakariás, Egresi, Hidegkuti (Kubala), Deák, Puskás, Tóth III.
G.: Puskás (3), Deák (2).

263.
1948. november 7., Bulgária 0–1 (0–1)
Szófia, 38 000 néző. V.: Iliescu (Románia)

Henni–Lóránt, Börzsei, Balogh II, Bozsik, Zakariás, Egresi, Kubala (Szilágyi I), Deák, Puskás, Tóth III.

264.
1949. április 10., Csehszlovákia 2–5 (0–1)
Prága, 55 000 néző. V.: Sznajder (Lengyelország)

Turai–Rudas, Börzsei, Balogh II, Bozsik, Zakariás, Sándor, Szusza, Deák, Puskás, Szilágyi I.
G.: Puskás, Szusza.

265.
1949. május 2., Ausztria 6–1 (3–0)
Budapest, 50 000 néző. V.: Vlcek (Csehszlovákia)

Henni–Rudas, Börzsei, Balogh II, Bozsik, Lakat, Budai II, Kocsis, Deák, Puskás, Czibor.
G.: Puskás (3), Deák (2), Kocsis.

266.
1949. június 12., Olaszország 1–1 (1–1)
Budapest, 47 000 néző. V.: Evans (Anglia)

Henni–Rudas, Börzsei, Balogh II, Bozsik, Lakat, Budai II, Kocsis, Deák, Szusza, Puskás.
G.: Deák.

267.
1949. június 19., Svédország 2–2 (0–1)
Stockholm, 38 000 néző. V.: van der Meer (Hollandia)

Henni–Rudas, Börzsei, Balogh II, Bozsik, Lakat, Budai II, Kocsis, Deák (Puskás), Szusza, Czibor.
G.: Budai II, Kocsis.

268.
1949. július 10., Lengyelország 8–2 (4–0)
Debrecen, 30 000 néző. V.: Nemcovsky (Csehszlovákia)

Henni–Balogh II, Börzsei, Lantos, Bozsik, Lakat, Egresi, Keszthelyi, Deák, Puskás, Czibor.
G.: Deák (4), Puskás (2), Egresi, Keszthelyi.

269.

1949. október 16., Ausztria 4–3 (2–3)

Bécs, 65 000 néző. V.: Evans (Anglia)

Henni–Rudas, Lóránt, Balogh II, Bozsik, Zakariás, Budai II (Keszthelyi), Kocsis, Deák, Puskás, Zsédely.
G.: Puskás (2), Deák (2).

270.

1949. október 30., Bulgária 5–0 (1–0)

Budapest, 36 000 néző. V.: Vlcek (Csehszlovákia)

Henni–Rudas (Kispéter), Lóránt, Balogh II, Bozsik, Zakariás (Józsa), Budai II, Kocsis, Deák, Puskás, Tóth M.
G.: Puskás (2), Deák, Budai II, Rudas.

271.

1949. november 20., Svédország 5–0 (2–0)

Budapest, 50 000 néző. V.: Reader (Anglia)

Henni (Ruzsa)–Rudas, Lóránt, Balogh II, Bozsik, Zakariás, Budai II, Kocsis, Deák, Puskás, Hidegkuti.
G.: Kocsis (3), Puskás, Deák.

272.

1950. április 30., Csehszlovákia 5–0 (1–0)

Budapest, 47 000 néző. V.: Alexandru (Románia)

Henni–Balogh II, Lóránt, Lantos, Bozsik, Bányai, Budai II, Kocsis, Hidegkuti, Puskás, Babolcsay (Szilágyi I).
G.: Puskás (2), Kocsis (2), Szilágyi I.

273.

1950. május 14., Ausztria 3–5 (2–2)

Bécs, 65 000 néző. V.: Dahlner (Svédország)

Henni–Balogh II, Lóránt, Lantos, Bozsik, Bányai (Nagymarosi), Budai II, Kocsis, Szilágyi I, Puskás, Hidegkuti.
G.: Kocsis, Puskás, Szilágyi I.

274.

1950. június 4., Lengyelország 5–2 (2–1)

Varsó, 60 000 néző. V.: Alexandru (Románia)

Grosics (Ruzsa)–Rákóczi, Börzsei, Lantos (Tóth III), Bozsik, Józsa, Sándor, Kocsis, Szilágyi I, Puskás, Babolcsay.
G.: Szilágyi I (3), Puskás (2).

275.

1950. szeptember 24., Albánia 12–0 (5–0)

Budapest, 38 000 néző. V.: Nemcovsky (Csehszlovákia)

Grosics (Gellér)–Kovács II, Börzsei, Tóth III, Kovács I, Bozsik, Budai II, Kocsis, Palotás, Puskás, Babolcsay.
G.: Puskás (4), Budai II (4), Palotás (2), Kocsis (2).

276.

1950. október 29., Ausztria 4–3 (2–1)

Budapest, 45 000 néző. V.: Blythe (Anglia)

Grosics–Kovács II, Börzsei, Lantos, Bozsik, Lakat, Sándor, Kocsis (Hidegkuti), Palotás (Szilágyi I), Puskás, Czibor.
G.: Puskás (3), Szilágyi I.

277.

1950. november 12., Bulgária 1–1 (1–1)

Szófia 35 000 néző. V.: Vlcek (Csehszlovákia)

Grosics–Buzánszky, Börzsei, Lantos, Bozsik, Lakat (Zakariás), Sándor, Hidegkuti (Kocsis), Szilágyi I, Puskás, Czibor.
G.: Szilágyi I.

278.

1951. május 27., Lengyelország 6–0 (2–0)

Budapest, 42 000 néző. V.: Vlcek (Csehszlovákia)

Gorsics (Henni)–Kovács II, Börzsei, Lantos, Kovács I, Bozsik, Sándor, Kocsis, Szusza, Puskás (Hidegkuti), Czibor.
G.: Kocsis (2), Puskás (2), Sándor, Czibor.

279.

1951. október 14., Csehszlovákia 2–1 (1–1)

Vitkovice, 45 000 néző. V.: Fronczyk (Lengyelország)

Henni–Kovács II, Börzsei, Lantos, Kovács I, Bozsik, Sándor, Kocsis, Palotás, Puskás, Czibor (Hidegkuti).
G.: Kocsis (2).

280.

1951. november 18., Finnország 8–0 (4–0)

Budapest, 40 000 néző. V.: Vlcek (Csehszlovákia)

Gellér–Buzánszky, Börzsei, Lantos, Bozsik, Zakariás, Sándor, Hidegkuti, Kocsis, Puskás, Czibor.
G.: Hidegkuti (3), Kocsis (2), Puskás (2), Czibor.

281.

1952. május 18., NDK 5–0 (2–0)

Budapest, 38 000 néző. V.: Szleifert (Lengyelország)

Grosics–Buzánszky, Börzsei, Lantos, Bozsik, Zakariás, Sándor, Hidegkuti, Szusza, Puskás, Czibor (Kocsis).
G.: Hidegkuti (2), Szusza, Kocsis, Sándor.

282.

1952. június 15., Lengyelország 5–1 (5–0)

Varsó, 50 000 néző. V.: Szleifert (Lengyelország)

Grosics–Buzánszky, Lóránt, Dalnoki, Kovács I, Bozsik, Budai II, Kocsis, Hidegkuti, Puskás, Czibor.
G.: Kocsis (2), Puskás (2), Hidegkuti.

283.

1952. június 22., Finnország 6–1 (2–1)

Helsinki, 25 000 néző. V.: Andersson (Svédország)

Grosics (Gellér)–Buzánszky, Lóránt, Lantos, Kovács I, Bozsik, Budai II, Kocsis, Hidegkuti (Palotás), Puskás, Czibor.
G.: Kocsis (3), Puskás, Bozsik, Palotás.

284.

1952. július 15., Románia, OJ 2–1 (1–0)

Turku, 14 000 néző. V.: Latisev (Szovjetunió)

Grosics–Dalnoki, Lóránt, Lantos, Kovács I, Bozsik, Budai II, Kocsis, Hidegkuti, Puskás, Czibor.
G.: Kocsis, Czibor.

285.

1952. július 21., Olaszország, OJ 3–0 (2–0)

Helsinki, 20 000 néző. V.: van der Meer (Hollandia)

Grosics-Buzánszky, Lóránt, Lantos, Bozsik, Zakariás, Csordás, Kocsis, Palotás, Puskás, Hidegkuti.
G.: Palotás (2), Kocsis.

286.

1952. július 24., Törökország, OJ 7–1 (2–0)

Kotka, 20 000 néző. V.: van der Meer (Hollandia)

Grosics–Buzánszky, Lóránt, Lantos, Bozsik, Zakariás, Csordás, Kocsis, Palotás, Puskás, Czibor.
G.: Kocsis (2), Puskás (2), Palotás, Lantos, Bozsik.

287.

1952. július 28., Svédország, OJ-elődöntő 6–0 (3–0)
Helsinki, 35 000 néző. V.: Ling (Anglia)

Grosics–Buzánszky, Lóránt, Lantos, Bozsik, Zakariás, Hidegkuti, Kocsis, Palotás, Puskás, Czibor.
G.: Kocsis (2), Puskás, Palotás, Hidegkuti, Lindh (öngól).

288.

1952. augusztus 2., Jugoszlávia, OJ-döntő 2–0 (0–0)
Helsinki, 60 000 néző. V.: Ellis (Anglia)

Grosics–Buzánszky, Lóránt, Lantos, Bozsik, Zakariás, Hidegkuti, Kocsis, Palotás, Puskás, Czibor.
G.: Puskás, Czibor.

289.

1952. szeptember 20., Svájc 4–2 (2–2)
Bern, 35 000 néző. V.: Ellis (Anglia)

Grosics–Buzánszky, Lóránt, Lantos, Bozsik, Zakariás, Budai II, Kocsis, Palotás (Hidegkuti), Puskás, Czibor.
G.: Puskás (2), Kocsis, Hidegkuti.

290.

1952. október 19., Csehszlovákia 5–0 (3–0)
Budapest, 48 000 néző. V.: Szleifert (Lengyelország)

Horváth–Buzánszky, Lóránt, Lantos, Bozsik, Zakariás, Egresi, Kocsis, Hidegkuti, Puskás, Czibor.
G.: Kocsis (3), Egresi, Hidegkuti.

291.

1953. április 26., Ausztria 1–1 (1–1)
Budapest, 48 000 néző. V.: Evans (Anglia)

Grosics–Buzánszky, Börzsei, Lantos, Bozsik, Zakariás, Budai II, Kocsis, Hidegkuti (Palotás), Puskás, Czibor.
G.: Czibor.

292.

1953. május 17., Olaszország 3–0 (1–0)
Róma, 90 000 néző. V.: Evans (Anglia)

Grosics–Buzánszky, Lóránt, Lantos, Bozsik, Zakariás, Budai II, Kocsis, Hidegkuti (Palotás), Puskás, Czibor.
G.: Puskás (2), Hidegkuti.

293.
1953. július 5., Svédország 4–2 (1–1)
Stockholm, 40 000 néző. V.: van der Meer (Hollandia)

Grosics–Buzánszky, Lóránt, Lantos, Bozsik, Zakariás, Sándor (Budai II), Kocsis, Hidegkuti, Puskás, Czibor.
G.: Puskás, Budai II, Kocsis, Hidegkuti.

294.
1953. október 4., Csehszlovákia 5–1 (4–1)
Prága, 50 000 néző. V.: Reinhardt (NDK)

Grosics–Buzánszky, Lóránt, Lantos, Bozsik, Zakariás, Egresi, Csordás, Hidegkuti, Puskás, Tóth M.
G.: Csordás (2), Hidegkuti, Tóth M., Puskás.

295.
1953. október 4., Bulgária 1–1 (1–0)
Szófia, 45 000 néző. V.: Harousek (Csehszlovákia)

Henni–Sipos, Kispéter, Takács, Keszthelyi, Gyurik, Tóth II, Aspirány (Samus), Szilágyi I, Virág, Babolcsay.
G.: Szilágyi I.

296.
1953. október 11., Ausztria 3–2 (0–0)
Bécs, 65 000 néző. V.: Baumberger (Svájc)

Grosics–Buzánszky, Lóránt (Kárpáti), Lantos, Bozsik, Zakariás, Budai II, Csordás, Hidegkuti, Puskás, Tóth M.
G.: Hidegkuti (2), Csordás.

297.
1953. november 15., Svédország 2–2 (0–0)
Budapest, 80 000 néző. V.: Steiner (Ausztria)

Grosics–Buzánszky, Lóránt, Lantos, Bozsik, Zakariás, Budai II, Kocsis (Palotás), Hidegkuti, Puskás, Czibor.
G.: Palotás, Czibor.

298.
1953. november 25., Anglia 6–3 (4–2)
London, 105 000 néző. V.: Leo Horn (Hollandia)

Grosics (Gellér)–Buzánszky, Lóránt, Lantos, Bozsik, Zakariás, Budai II, Kocsis, Hidegkuti, Puskás, Czibor.
G.: Hidegkuti (3), Puskás (2), Bozsik.

299.
1954. február 12., Egyiptom 3–0 (1–0)
Kairó, 28 000 néző. V.: Diamantopulosz (Görögország)

Grosics–Buzánszky, Teleki, Lantos, Bozsik, Zakariás, Budai II (Sándor), Kocsis (Csordás), Hidegkuti (Palotás), Puskás, Czibor.
G.: Puskás (2), Hidegkuti.

300.
1954. április 11., Ausztria 1–0 (1–0)
Bécs, 65 000 néző. V.: Bernardi (Olaszország)

Grosics–Buzánszky, Lóránt, Lantos, Bozsik, Zakariás, Budai II, Kocsis (Palotás), Hidegkuti, Puskás, Czibor.
G.: Happel (öngól).

301.
1954. május 23., Anglia 7–1 (3–0)
Budapest, 92 000 néző. V.: Bernardi (Olaszország)

Grosics (Gellér)–Buzánszky, Lóránt, Lantos, Bozsik, Zakariás, Tóth II, Kocsis, Hidegkuti, Puskás, Czibor.
G.: Puskás (2), Kocsis (2), Lantos, Hidegkuti, Tóth II.

302.
1954. június 17., Dél-Korea, VB 9–0 (4–0)
Zürich, 15 000 néző. V.: Vincenti (Franciaország)

Grosics–Buzánszky, Lóránt, Lantos, Bozsik, Szojka, Budai II, Kocsis, Palotás, Puskás, Czibor.
G.: Kocsis (3), Puskás (2), Palotás (2), Lantos, Czibor.

303.
1954. június 20., NSZK, VB 8–3 (3–1)
Basel, 53 000 néző. V.: Ling (Anglia)

Grosics–Buzánszky, Lóránt, Lantos, Bozsik, Zakariás, Tóth II, Kocsis, Hidegkuti, Puskás, Czibor.
G.: Puskás (4), Hidegkuti (2), Puskás, Tóth II.

304.
1954. június 27., Brazília, VB 4–2 (2–1)
Bern, 60 000 néző. V.: Ellis (Anglia)

Grosics–Buzánszky, Lóránt, Lantos, Bozsik, Zakariás, Tóth II, Kocsis, Hidegkuti, Czibor, Tóth M.
G.: Kocsis (2), Hidegkuti, Lantos.

305.

1954. június 30., Uruguay, VB-elődöntő 4–2 (1–0, 2–2, 2–2)
Lausanne, 50 000 néző. V.: Griffiths (Wales)

Grosics–Buzánszky, Lóránt, Lantos, Bozsik, Zakariás, Budai II, Kocsis, Palotás, Hidegkuti, Czibor.
G.: Kocsis (2), Czibor, Hidegkuti.

306.

1954. július 4., NSZK, VB-döntő 2–3 (2–2)
Bern, 65 000 néző. V.: Ling (Anglia)

Grosics–Buzánszky, Lóránt, Lantos, Bozsik, Zakariás, Czibor, Kocsis, Hidegkuti, Puskás, Tóth M.
G.: Puskás, Czibor.

307.

1954. szeptember 19., Románia 5–1 (3–1)
Budapest, 93 000 néző. V.: Charousek (Csehszlovákia)

Grosics (Komáromi)–Buzánszky, Lóránt (Várhidi), Lantos, Bozsik, Kotász, Tóth II (Budai II), Kocsis, Hidegkuti, Puskás, Fenyvesi.
G.: Kocsis (2), Hidegkuti (2), Budai II.

308.

1954. szeptember 26., Szovjetunió 1–1 (0–1)
Moszkva, 85 000 néző. V.: Ellis (Anglia)

Grosics–Buzánszky, Várhidi, Lantos, Bozsik, Kotász, Budai II, Kocsis, Hidegkuti, Puskás, Fenyvesi (Szojka).
G.: Kocsis.

309.

1954. október 10., Svájc 3–0 (2–0)
Budapest, 94 000 néző. V.: Leo Horn (Hollandia)

Grosics–Buzánszky, Lóránt, Lantos, Bozsik, Szojka, Sándor, Kocsis, Hidegkuti, Puskás, Fenyvesi.
G.: Kocsis (2), Bozsik.

310.

1954. október 24., Csehszlovákia 4–1 (1–0)
Budapest, 93 000 néző. V.: Alexandrowicz (Lengyelország)

Grosics (Palotai)–Buzánszky, Lóránt, Lantos (Kárpáti), Bozsik, Szojka, Sándor, Kocsis, Hidegkuti (Czibor), Puskás, Fenyvesi.
G.: Kocsis (3), Sándor.

311.

1954. november 14., Ausztria 4–1 (1–1)

Budapest, 94 000 néző. V.: Orlandini (Olaszország)

Grosics (Oláh)–Buzánszky, Lóránt, Lantos, Szojka, Kotász, Sándor, Kocsis, Hidegkuti, Czibor (Palotás), Fenyvesi.
G.: Czibor, Palotás, Kocsis, Sándor.

312.

1954. december 8., Skócia 4–2 (3–1)

Glasgow, 134 000 néző. V.: Leo Horn (Hollandia)

Faragó–Buzánszky, Lóránt, Lantos, Bozsik, Szojka, Sándor, Kocsis, Hidegkuti, Puskás, Fenyvesi.
G.: Bozsik, Hidegkuti, Sándor, Kocsis.

313.

1955. április 24., Ausztria 2–2 (2–2)

Bécs, 65 000 néző. V.: Diamantopulosz (Görögország)

Oláh–Buzánszky, Lóránt, Lantos, Bozsik, Szojka, Sándor, Kocsis, Hidegkuti, Puskás, Fegyvesi.
G.: Fenyvesi, Hidegkuti.

314.

1955. május 8., Norvégia 5–0 (2–0)

Oslo, 34 000 néző. V.: Leo Helge (Dánia)

Danka–Hegyi, Várhidi, Lantos, Szojka, Csernai, Tóth II, Kocsis (Csordás), Palotás, Puskás (Tichy), Szimcsák I.
G.: Palotás (2), Kocsis, Puskás, Tichy.

315.

1955. május 11., Svédország 7–3 (4–2)

Stockholm, 40 000 néző. V.: Asmussen (Dánia)

Oláh–Buzánszky, Lóránt, Lantos, Bozsik, Szojka, Sándor, Csordás, Kocsis, Puskás, Hidegkuti.
G.: Kocsis (3), Puskás (2), Szojka, Hidegkuti.

316.

1955. május 15., Dánia 6–0 (3–0)

Koppenhága, 41 000 néző. V.: Luty (Anglia)

Danka–Buzánszky, Lóránt, Várhidi, Bozsik, Szojka, Sándor, Kocsis, Palotás (Csordás), Puskás, Hidegkuti.
G.: Sándor (3), Kocsis (2), Palotás.

317.
1955. május 19., Finnország 9–1 (4–0)
Helsinki, 30 000 néző. V.: Andersson (Svédország)

Danka–Hegyi, Várhidi, Lantos, Bozsik,, Csernai, Tóth II, Csordás, Palotás, Kocsis (Tichy), Puskás (Szimcsák I).
G.: Palotás (3), Csordás (2), Tichy (2), Puskás, Tóth II.

318.
1955. május 29., Skócia 3–1 (0–1)
Budapest, 100 000 néző. V.: Seipelt (Ausztria)

Danka (Faragó)–Buzánszky, Várhidi, Lantos, Bozsik, Szojka, Sándor, Hidegkuti, Kocsis (Palotás), Puskás, Fenyvesi.
G.: Hidegkuti, Kocsis, Fenyvesi.

319.
1955. szeptember 17., Svájc 5–4 (3–2)
Lausanne, 45 000 néző. V.: Devillers (Franciaország)

Fazekas–Buzánszky, Kárpáti, Várhidi, Bozsik, Szojka, Raduly, Tichy, Kocsis, Machos, Puskás (Hidegkuti).
G.: Machos (2), Puskás (2), Kocsis.

320.
1955. szeptember 25., Szovjetunió 1–1 (0–0)
Budapest, 103 000 néző. V.: Ellington (Anglia)

Fazekas–Buzánszky, Kárpáti, Takács, Bozsik, Szojka, Hidegkuti, Kocsis, Machos (Tichy), Puskás, Czibor.
G.: Puskás.

321.
1955. október 2., Csehszlovákia 3–1 (1–0)
Prága, 50 000 néző. V.: Franken (Belgium)

Fazekas–Dudás, Kárpáti, Takács, Bozsik, Szojka, Kertész, Kocsis, Tichy, Puskás, Czibor.
G.: Kocsis, Czibor, Tichy.

322.
1955. október 16., Ausztria 6–1 (1–0)
Budapest, 104 000 néző. V.: van der Meer (Hollandia)

Fazekas–Buzánszky, Kárpáti, Lantos, Bozsik, Szojka, Kertész (Tóth II), Kocsis, Tichy, Puskás, Czibor.
G.: Czibor (2), Tichy, Kocsis, Tóth II, Puskás.

323.

1955. november 13., Svédország 4–2 (2–1)

Budapest, 90 000 néző. V.: Macko (Csehszlovákia)

Fazekas–Buzánszky, Kárpáti, Várhidi (Kovács III), Bozsik, Szojka, Raduly, Kocsis, Tichy (Hidegkuti), Puskás, Czibor.
G.: Czibor (2), Tichy, Puskás.

324.

1955. november 22., Olaszország 2–0 (0–0)

Budapest, 103 000 néző. V.: Latisev (Szovjetunió)

Faragó–Buzánszky, Szojka, Lantos, Bozsik, Kotász, Tóth II, Kocsis, Tichy, Puskás, Czibor.
G.: Puskás, Tóth II.

325.

1956. február 19., Törökország 1–3 (0–2)

Isztambul, 33 000 néző. V.: Sztefanovics (Jugoszlávia)

Faragó–Buzánszky, Szojka, Lantos, Bozsik, Kotász, Tóth II (Csordás), Machos, Tichy (Hidegkuti), Puskás, Czibor.
G.: Puskás.

326.

1956. április 29., Jugoszlávia 2–2 (1–1)

Budapest, 100 000 néző. V.: van Nuffel (Belgium)

Gellér–Buzánszky, Mátrai (Kárpáti), Lantos, Bozsik, Berendi, Budai II, Kocsis, Tichy (Machos), Puskás, Fenyvesi.
G.: Fenyvesi, Bozsik.

327.

1956. május 20., Csehszlovákia 2–4 (1–2)

Budapest, 90 000 néző. V.: Lemesics (Jugoszlávia)

Gellér–Kárpáti, Szojka, Teleki, Bozsik, Kotász, Budai II (Tichy), Kocsis, Machos, Hidegkuti, Fenyvesi.
G.: Machos, Bozsik.
(Az első vereség a Népstadionban!)

328.

1956. június 3., Belgium 4–5 (3–1)

Brüsszel, 70 000 néző. V.: Leo Horn (Hollandia)

Iku (Gellér)–Buzánszky, Szojka, Lantos, Bozsik, Berendi, Budai II, Kocsis, Tichy, Puskás, Fenyvesi.
G.: Kocsis (2), Puskás, Budai II.

329.
1956. június 9., Portugália 2–2 (0–1)
Lisszabon, 70 000 néző. V.: Orlandini (Olaszország)

Ilku–Buzánszky, Teleki, Lantos, Bozsik, Palotás (Berendi), Budai II, Kocsis, Machos, Puskás, Fenyvesi.
G.: Kocsis (2), Puskás, Budai II.

330.
1956. július 15., Lengyelország 4–1 (1–1)
Budapest, 48 000 néző. V.: Damiani (Jugoszlávia)

Ilku–Buzánszky, Mátrai, Dalnoki, Szojka, Kotász, Budai II, Kocsis, Szusza (Machos), Puskás, Fenyvesi.
G.: Kocsis (2), Szusza, Machos.

331.
1956. szeptember 16., Jugoszlávia 3–1 (2–1)
Belgrád, 65 000 néző. V.: Seipelt (Ausztria)

Grosics–Kárpáti, Börzsei, Kotász, Bozsik, Berendi, Sándor, Kocsis (Machos), Hidegkuti, Puskás, Czibor.
G.: Czibor, Kocsis, Puskás.

332.
1956. szeptember 23., Szovjetunió 1–0 (1–0)
Moszkva, 105 000 néző. V.: Devillers (Franciaország)

Grosics–Kárpáti, Börzsei, Kotász, Bozsik, Berendi (Bundzsák), Sándor, Kocsis, Hidegkuti, Puskás, Czibor.
G.: Czibor.

333.
1956. október 7., Franciaország 2–1 (0–0)
Párizs, 60 000 néző. V.: Jonni (Olaszország)

Grosics–Kárpáti, Börzsei, Kotász, Bozsik, Berendi, Sándor, Kocsis, Hidegkuti (Machos), Puskás, Czibor.
G.: Machos, Kocsis.

334.
1956. október 14., Ausztria 2–0 (1–0)
Bécs, 65 000 néző. V.: Wyssling (Svájc)

Grosics–Kárpáti, Börzsei, Kotász, Bozsik, Berendi, Sándor, Kocsis, Hidegkuti (Machos), Puskás, Czibor.
G.: Puskás, Sándor.

335.
1957. június 12., Norvégia, VB-selejtező 1–2 (1–1)
Oslo, 36 000 néző. V.: Leo Helge (Dánia)

Faragó–Kárpáti, Mátrai, Kotász, Bundzsák, Berendi, Sándor, Hidegkuti, Tichy, Gilicz, Fenyvesi.
G.: Tichy.

336.
1957. június 16., Svédország 0–0
Stockholm, 35 000 néző. V.: Schipper (Hollandia)

Faragó–Kárpáti, Várhidi, Kotász, Bozsik, Berendi, Tóth II, Machos, Tichy, Gilicz (Fenyvesi), Bencsics.

337.
1957. június 23., Bulgária, VB-selejtező 4–1 (3–0)
Budapest, 60 000 néző. V.: Guigue (Franciaország)

Faragó–Kárpáti, Várhidi, Kotász, Bozsik, Berendi, Tóth II, Machos, Tichy, Hidegkuti, Tóth M.
G.: Machos (3), Bozsik.

338.
1957. szeptember 15., Bulgária, VB-selejtező 2–1 (2–1)
Szófia, 55 000 néző. V.: Bernardi (Olaszország)

Grosics–Kárpáti, Sipos, Sárosi, Bozsik, Berendi, Sándor, Machos, Hidegkuti, Bundzsák, Lenkei.
G.: Hidegkuti (2).

339.
1957. szeptember 22., Szovjetunió 1–2 (1–1)
Budapest, 91 000 néző. V.: Lequesne (Franciaország)

Grosics–Mátrai, Sipos, Sárosi, Bozsik, Berendi, Sándor, Machos (Tichy), Hidegkuti, Bundzsák, Lenkei.
G.: Hidegkuti.

340.
1957. október 6., Franciaország 2–0 (1–0)
Budapest, 94 000 néző. V.: Leo Horn (Hollandia)

Grosics–Mátrai, Sipos, Dalnoki, Bozsik, Szojka, Sándor, Machos, Hidegkuti, Aspirány, Fenyvesi.
G.: Aspirány (2).

341.

1957. november 10., Norvégia, VB-selejtező 5–0 (2–0)

Budapest, 90 000 néző. V.: Dusch (NSZK)

Grosics–Mátrai, Sipos, Dalnoki, Bozsik, Berendi, Sándor, Csordás, Machos, Hidegkuti, Lenkei.

G.: Csordás (2), Sándor, Machos, Falk (öngól).

342.

1957. december 22., NSZK 0–1 (0–1)

Hannover, 85. 000 néző. V.: Martens (Hollandia)

Grosics–Mátrai, Sipos, Sárosi, Bozsik, Berendi, Sándor, Csordás, Machos, Hidegkuti (Bundzsák), Lenkei.

343.

1958. április 20., Jugoszlávia 2–0 (1–0)

Budapest, 100 000 néző. V.: Van Nuffel (Belgium)

Grosics–Mátrai, Sipos, Szigeti, Bozsik, Kotász, Sándor, Vasas, Machos (Monostori), Tichy, Fenyvesi.

G.: Sándor, Vasas.

344.

1958. május 7., Skócia 1–1 (0–1)

Glasgow, 55 000 néző. V.: Clough (Anglia)

Grosics–Mátrai, Sipos, Sárosi, Bozsik, Berendi, Budai II, Machos, Tichy, Bundzsák, Fenyvesi.

G.: Fenyvesi.

345.

1958. június 8., Wales, VB 1–1 (1–1)

Sandviken, 20 000 néző. V.: Codesal (Uruguay)

Grosics–Mátrai, Sipos, Sárosi, Bozsik, Berendi, Sándor, Hidegkuti, Tichy, Bundzsák, Fenyvesi.

G.: Bozsik.

346.

1958. június 12., Svédország, VB 1–2 (0–1)

Stockholm, 40 000 néző. V.: Mowat (Skócia)

Grosics–Mátrai, Sipos, Sárosi, Szojka, Berendi, Sándor, Tichy, Bozsik, Bundzsák, Fenyvesi.

G.: Tichy.

347.
1958. június 15., Mexikó, VB 4–0 (1–0)
Sandviken, 13 500 néző. V.: Eriksson (Finnország)

Ilku–Mátrai, Sipos, Sárosi, Szojka, Kotász, Budai II, Bencsics, Hidegkuti, Tichy, Sándor.
G.: Tichy (2), Sándor, Bencsics.

348.
1958. június 17. Wales, VB 1–2 (1–0)
Stockholm, 4000 néző. V.: Latiser (Szovjetunió)

Grosics–Mátrai, Sipos, Sárosi, Bozsik, Kotász, Budai II, Bencsics, Bundzsák, Tichy, Fenyvesi.
G.: Tichy.

349.
1958. szeptember 14., Lengyelország 3–1 (1–0)
Chorzów, 110 000 néző. V.: Galba (Csehszlovákia)

Bakó–Kárpáti, Sipos, Sárosi, Szojka, Berendi, Budai II, Göröcs, Csordás, Tichy, Bencsics.
G.: Csordás, Tichy, Budai II.

350.
1958. szeptember 28., Szovjetunió, EB-selejtező 1–3 (0–3)
Moszkva, 120 000 néző. V.: Grill (Ausztria)

Bakó–Kárpáti, Sipos, Sárosi, Bundzsák, Berendi, Budai II, Göröcs, Csordás, Tichy, Bencsics.
G.: Göröcs.

351.
1958. október 5., Jugoszlávia 4–4 (1–1)
Zágráb, 45 000 néző. V.: Liverani (Olaszország)

Bakó–Mátrai, Sipos, Sárosi, Bundzsák, Berendi, Sándor, Göröcs, Budai II, Tichy, Bencsics.
G.: Sándor (3), Tichy.

352.
1958. október 26., Románia 2–1 (0–1)
Bukarest, 100 000 néző. V.: Saar (Szovjetunió)

Török–Mátrai, Sipos, Sárosi, Bozsik, Berendi, Sándor, Budai II, Göröcs (Vasas), Tichy (Bundzsák), Bencsics.
G.: Vasas, Tichy.

353.
1958. november 23., Belgium 3–1 (1–1)
Budapest, 60 000 néző. V.: Lemesics (Jugoszlávia)

Török–Mátrai, Sipos, Sárosi, Bundzsák, Kotász, Sándor, Göröcs, Tichy, Bodon (Csordás), Bencsics.
G.: Tichy (2), Göröcs.

354.
1959. április 19., Jugoszlávia 4–0 (1–0)
Budapest, 90 000 néző. V.: Campanati (Olaszország)

Grosics–Mátrai, Sipos, Sárosi, Bundzsák, Kotász, Sándor, Göröcs, Budai II, Tichy (Pál), Fenyvesi.
G.: Tichy (2), Sándor, Pál.

355.
1959. május 1., NDK 1–0 (0–0)
Drezda, 50 000 néző. V.: Gulliksen (Norvégia)

Grosics–Mátrai (Berendi), Sipos, Sárosi, Bundzsák, Kotász, Budai II, Göröcs, Csordás, Tichy, Fenyvesi.
G.: Göröcs.

356.
1959. június 28., Svédország 3–2 (2–0)
Budaspest, 72 000 néző. V.: Demcsenko (Szovjetunió)

Grosics–Mátrai, Sipos, Sárosi, Bundzsák, Kotász, Sándor (Gilicz), Göröcs, Albert, Tichy, Fenyvesi.
G.: Göröcs (2), Sándor.

357.
1959. szeptember 27., Szovjetunió, EB-selejtező 0–1 (0–0)
Budapest, 90 000 néző. V.: Kowal (Lengyelország)

Grosics–Mátrai, Sipos, Sárosi, Bozsik, Kotász, Sándor, Göröcs, Albert, Tichy, Fenyvesi.

358.
1959. október 11., Jugoszlávia 4–2 (2–2)
Belgrád, 55 000 néző. V.: Jonni (Olaszország)

Grosics–Mátrai, Sipos, Sárosi, Bozsik (Szojka), Kotász, Sándor, Göröcs, Albert (Bundzsák), Tichy, Szimcsák I.
G.: Albert (3), Bundzsák.

359.
1959. október 25., Svájc 8–0 (6–0)
Budapest, 70 000 néző. V.: Lukjanov (Szovjetunió)

Grosics–Mátrai, Sipos, Novák, Bundzsák, Kotász (Bozsik), Sándor, Göröcs, Albert, Tichy, Szimcsák I.
G.: Tichy (4), Göröcs (2), Sándor, Albert.

360.
1959. november 8., NSZK 4–3 (1–0)
Budapest, 90 000 néző. V.: Saar (Szovjetunió)

Grosics–Mátrai, Sipos, Sárosi, Bundzsák, Kotász, Sándor, Göröcs (Bozsik), Albert, Tichy, Szimcsák I.
G.: Tichy (2), Albert, Sándor.

361.
1959. november 29., Olaszország 1–1 (0–0)
Firenze, 61 000 néző. V.: Roomer (Hollandia)

Grosics–Mátrai, Sipos, Sárosi, Bundzsák, Kotász, Sándor, Göröcs, Albert, Tichy, Fenyvesi.
G.: Tichy.

362.
1960. május 22., Anglia 2–0 (0–0)
Budapest, 90 000 néző. V.: Lo Bello (Olaszország)

Grosics–Mátrai, Sipos, Dalnoki, Bundzsák, Kotász, Sándor, Göröcs, Albert, Dunai I, Rákosi.
G.: Albert (2).

363.
1960. június 5., Skócia 3–3 (1–1)
Budapest, 85 000 néző. V.: Ellis (Anglia)

Grosics–Mátrai, Sipos, Dalnoki, Bundzsák, Kotász, Sándor, Göröcs, Albert, Tichy, Fenyvesi.
G.: Sándor, Göröcs, Tichy.

364.
1960. október 9., Jugoszlávia 1–1 (1–0)
Budapest, 70 000 néző. V.: Seipelt (Ausztria)

Török–Rajna, Sipos, Novák, Bundzsák, Berendi, Sándor, Göröcs, Albert, Kuharszki (Molnár), Fenyvesi.
G.: Göröcs.

365.
1960. október 30., Belgium 1–2 (1–2)
Brüsszel, 45 000 néző. V.: Tschenscher (NSZK)

Grosics–Dudás, Sipos, Novák, Szojka, Berendi, Sándor, Göröcs, Albert, Tichy, Tóth Z. (Szombathely).
G.: Tichy.

366.
1960. november 13., Lengyelország 4–1 (2–0)
Budapest, 35 000 néző. V.: Bergmann (NDK)

Grosics–Novák, Sipos, Sóvári, Solymosi, Borsányi, Sándor, Göröcs, Albert (Molnár), Monostori, Fenyvesi dr.
G.: Monostori (2), Göröcs, Sándor.

367.
1960. november 20., Ausztria 2–0 (0–0)
Budapest, 70 000 néző. V.: Martens (Hollandia)

Grosics–Sóvári, Sipos, Sárosi, Bundzsák, Solymosi, Sándor, Göröcs, Albert (Machos), Monostori (Tichy), Fenyvesi dr.
G.: Göröcs, Machos.

368.
1961. február 17., Egyesült Arab Köztársaság 2–0 (0–0)
Kairó, 50 000 néző. V.: Jonni (Olaszország)

Grosics–Mátrai, Sipos, Sárosi, Solymosi, Kotász, Sándor, Göröcs, Albert, Tichy, Bödör.
G.: Albert (2).

369.
1961. április 16., NDK, VB-selejtező 2–0 (1–0)
Budapest, 32 000 néző. V.: Takov (Bulgária)

Grosics–Mátrai, Sipos, Dalnoki, Solymosi, Kotász, Sándor, Göröcs, Albert, Tichy, Fenyvesi dr.
G.: Albert, Göröcs.

370.
1961. április 30., Hollandia, VB-selejtező 3–0 (3–0)
Rotterdam, 65 000 néző. V.: Kingston (Wales)

Grosics–Mátrai, Sipos, Dalnoki, Solymosi, Kotász, Sándor, Göröcs, Kuharszki, Tichy, Fenyvesi dr.
G.: Sándor, Fenyvesi dr., Tichy.

371.
1961. május 7., Jugoszlávia 4–2 (2–1)
Belgrád, 60 000 néző. V.: Rigato (Olaszország)

Grosics–Mátrai, Sipos, Dalnoki, Solymosi, Kotász (Nagy J.), Sándor, Göröcs, Albert (Kuharszki), Tichy, Fenyvesi dr.
G.: Tichy (2), Albert, Zebec (öngól).

372.
1961. május 28., Wales, 3–0 (2–1)
Budapest, 40 000 néző. V.: Jonni (Olaszország)

Grosics–Mátrai, Sipos, Dalnoki, Solymosi, Kotász, Sándor, Göröcs, Albert, Tichy, Fenyvesi dr.
G.: Tichy (2), Solymosi.

373.
1961. június 11., Ausztria 1–2 (1–1)
Budapest, 80 000 néző. V.: Dienst (Svájc)

Grosics–Mátrai, Sipos, Dalnoki, Solymosi, Kotász, Sándor, Göröcs, Albert (Machos), Tichy (Kuharszki), Fenyvesi dr.
G.: Göröcs.

374.
1961. szeptember 10., NDK, VB-selejtező 3–2 (1–0)
Berlin, 30 000 néző. V.: Lukjanov (Szovjetunió)

Grosics–Mátrai, Sipos, Sóvári, Solymosi, Kotász, Sándor, Göröcs, Albert, Tichy, Szimcsák I.
G.: Solymosi, Sándor, Tichy.

375.
1961. október 8., Ausztria 1–2 (1–1)
Bécs, 92 000 néző. V.: Korelus (Csehszlovákia)

Grosics–Mátrai, Sipos, Sóvári, Solymosi, Kotász, Sándor, Bozsik, Tichy, Monostori (Göröcs), Fenyvesi dr.
G.: Tichy.

376.
1961. október 22., Hollandia, VB-selejtező 3–3 (2–2)
Budapest, 30 000 néző. V.: Phillips (Skócia)

Grosics–Mátrai, Sipos, Sóvári, Solymosi, Kotász, Sándor, Göröcs, Tichy, Monostori, Fenyvesi dr.
G.: Monostori, Göröcs, Tichy.

377.
1961. december 9., Chile 1–5 (0–2)
Santiago, 55 000 néző. V.: Armenthal (Uruguay)

Grosics (Szentmihályi)–Mátrai, Sipos, Dalnoki (Sóvári), Solymosi, Bundzsák, Göröcs, Bozsik (Machos), Albert, Tichy, Fenyvesi dr.
G.: Tichy.

378.
1961. december 13., Chile 0–0
Santiago, 42 000 néző. V.: Moreno (Uruguay)

Grosics–Mátrai, Mészöly, Sóvári, Solymosi, Sipos, Kuharszki (Farkas), Göröcs (Bozsik), Albert (Machos), Tichy, Fenyvesi dr.

379.
1961. december 23., Uruguay 1–1 (0–1)
Montevideo, 22 000 néző. V.: Ventori (Argentina)

Grosics–Mátrai, Mészöly, Dalnoki, Solymosi, Sipos, Farkas, Göröcs (Bozsik), Albert, Tichy, Fenyvesi dr.
G.: Solymosi.

380.
1962. április 18., Uruguay 1–1 (0–0)
Budapest, 80 000 néző. V.: Teszanics (Jugoszlávia)

Grosics–Mátrai, Mészöly, Sárosi, Solymosi, Sipos, Farkas, Bozsik, Albert, Tichy (Rákosi), Fenyvesi dr.
G. Bozsik. (Bozsik József 100., utolsó válogatottsága.)

381.
1962. április 29., Törökország 2–1 (1–1)
Budapest, 40 000 néző. V.: Bajics (Jugoszlávia)

Ilku–Mátrai, Mészöly, Sárosi, Solymosi, Sipos, Sándor (Farkas), Göröcs, Albert (Rákosi), Tichy, Fenyvesi dr.
G.: Solymosi, Göröcs.

382.
1962. május 31., Anglia, VB 2–1 (1–0)
Rancagua, 9000 néző. V.: Leo Horn (Hollandia)

Grosics–Mátrai, Mészöly, Sárosi, Solymosi, Sipos, Sándor, Rákosi, Albert, Tichy, Fenyvesi dr.
G.: Tichy, Albert.

383.
1962. június 3., Bulgária, VB 6–1 (4–0)
Rancagua, 9000 néző. V.: Gardeazabal (Spanyolország)

Ilku–Mátrai, Mészöly, Sárosi, Solymosi, Sipos, Sándor, Göröcs, Albert, Tichy, Fenyvesi dr.
G.: Albert (3), Tichy (2), Solymosi.

384.
1962. június 6., Argentina, VB 0–0
Rancagua, 5000 néző. V.: Yamasaki (Peru)

Grosics–Mátrai, Mészöly, Sárosi, Solymosi, Sipos, Kuharszki, Göröcs, Tichy, Monostori, Rákosi.

385.
1962. június 10., Csehszlovákia, VB 0–1 (0–1)
Rancagua, 14 000 néző. V.: Latisev (Szovjetunió)

Grosics–Mátrai, Mészöly, Sárosi, Solymosi, Sipos, Sándor, Rákosi, Albert, Tichy, Fenyvesi dr.

386.
1962. június 24., Ausztria 2–1 (1–0)
Bécs, 75 000 néző. V.: Dusch (NSZK)

Grosics–Mátrai, Mészöly, Sárosi, Nagy, Sipos, Sándor (Ihász), Rákosi, Albert, Tichy, Fenyvesi dr.
G.: Tichy (2).

387.
1962. szeptember 2., Lengyelország 2–0 (2–0)
Poznan, 40 000 néző. V.: Lukjanov (Szovjetunió)

Szentmihályi–Mátrai, Mészöly, Sárosi, Solymosi, Sipos (Nagy), Rákosi (Monostori), Göröcs, Machos, Tichy, Fenyvesi dr.
G.: Tichy, Göröcs.

388.
1962. október 14., Jugoszlávia 0–1 (0–0)
Budapest, 40 000 néző. V.: Seipelt (Ausztria)

Grosics (Szentmihályi)–Mátrai, Mészöly, Sóvári, Solymosi, Sipos, Bene, Göröcs, Machos, Rákosi (Farkas), Fenyvesi dr.

389.

1962. október 28., Ausztria 2–0 (1–0)
Budapest, 65 000 néző. V.: Kandlbinder (NSZK)

Szentmihályi–Mátrai, Mészöly, Sóvári, Solymosi, Sipos, Sándor, Göröcs, Albert, Tichy, Fenyvesi dr.
G.: Göröcs, Sándor.

390.

1962. november 7., Wales, EB-selejtező 3–1 (2–1)
Budapest, 40 000 néző. V.: Kowal (Lengyelország)

Szentmihályi–Mátrai, Mészöly, Sóvári, Solymosi, Sipos, Sándor, Göröcs, Albert, Tichy, Fenyvesi dr.
G.: Albert, Tichy, Sándor.

391.

1962. november 11., Franciaország 3–2 (2–1)
Párizs, 60 000 néző. V.: Gardeazabal (Spanyolország)

Szentmihályi–Mátrai, Mészöly, Sóvári, Solymosi, Sipos, Sándor, Göröcs, Albert (Rákosi), Tichy, Fenyvesi dr.
G.: Tichy (2), Rákosi.

392.

1963. március 20., Wales, EB-selejtező 1–1 (0–1)
Cardiff, 40 000 néző. V.: Spillanes (Írország)

Szentmihályi–Mátrai, Mészöly, Sárosi, Solymosi, Sipos, Sándor, Göröcs, Albert, Tichy, Fenyvesi dr.
G.: Tichy.

393.

1963. május 5., Svédország 1–2 (0–3)
Stockholm, 20 000 néző. V.: Malka (NSZK)

Szentmihályi (Ilku)–Mátrai, Mészöly, Sárosi, Solymosi, Sipos, Sándor, Göröcs, Albert, Tichy (Monostori), Fenyvesi dr.
G.: Albert.

394.

1963. május 19., Dánia 6–0 (2–0)
Budapest, 45 000 néző. V.: Treichel (NSZK)

Ilku–Mátrai, Mészöly, Sárosi, Solymosi, Sipos, Sándor, Göröcs (Rákosi), Albert, Monostori, Fenyvesi dr.
G.: Göröcs, Fenyvesi dr., Monostori, Albert, Rákosi, Solymosi.

395.
1963. június 2., Csehszlovákia 2–2 (0–1)
Prága, 32 000 néző. V.: Roomer (Hollandia)

Ilku–Mátrai, Mészöly, Sárosi, Nagy, Nógrádi, Bene, Rákosi, Machos, Tichy, Fenyvesi dr.
G.: Tichy, Machos.

396.
1963. szeptember 22., Szovjetunió 1–1 (0–1)
Moszkva, 85 000 néző. V.: Lartola (Finnország)

Szentmihályi–Novák, Mészöly, Sárosi, Nagy, Nógrádi, Sándor, Göröcs, Albert, Tichy, Fenyvesi dr. (Machos).
G.: Machos.

397.
1963. október 6., Jugoszlávia 0–2 (0–2)
Belgrád, 65 000 néző. V.: Haberfellner (Ausztria)

Szentmihályi–Sóvári, Mészöly, Sárosi, Nagy, Nógrádi, Göröcs, Machos (Rákosi), Albert, Tichy (Sándor), Fenyvesi dr.

398.
1963. október 19., NDK, EB-selejtező 2–1 (1–0)
Berlin, 60 000 néző. V.: Bjelov (Szovjetunió)

Szentmihályi–Mátrai, Mészöly, Sárosi, Nagy, Solymosi, Sándor, Rákosi, Albert, Bene, Fenyvesi dr.
G.: Bene, Rákosi.

399.
1963. október 27., Ausztria 2–1 (2–0)
Budapest, 70 000 néző. V.: Schwinte (Franciaország)

Szentmihályi–Mátrai, Mészöly, Ihász, Nagy, Solymosi, Sándor, Rákosi, Albert, Bene, Fenyvesi dr.
G.: Albert, Sándor.

400.
1963. november 3., NDK, EB-selejtező 3–3 (2–2)
Budapest, 40 000 néző. V.: Nedelkovszki (Jugoszlávia)

Szentmihályi–Mátrai, Mészöly, Ihász, Nagy, Solymosi, Sándor, Rákosi, Albert, Bene, Fenyvesi dr.
G.: Bene, Sándor, Solymosi.

401.
1964. április 25., Franciaország, EB-selejtező 3–1 (2–0)
Párizs, 40 000 néző. V.: Jonni (Olaszország)

Szentmihályi–Mátrai, Mészöly, Sárosi, Nagy, Sipos, Göröcs, Rákosi, Albert, Tichy, Fenyvesi dr.
G.: Tichy (2), Albert.

402.
1964. május 3., Ausztria 0–1 (0–0)
Bécs, 75 000 néző. V.: Schwinte (Franciaország)

Szentmihályi–Mátrai, Mészöly, Sárosi, Nagy, Sipos, Göröcs, Rákosi, Albert, Tichy, Fenyvesi dr.

403.
1964. május 23., Franciaország, EB-selejtező 2–1 (1–1)
Budapest, 80 000 néző. V.: Lo Bello (Olaszország)

Szentmihályi–Mátrai, Mészöly, Sárosi, Nagy, Sipos, Sándor, Rákosi, Tichy, Bene, Fenyvesi dr.
G.: Sipos, Bene.

404.
1964. június 17., Spanyolország, EB 1–2 (0–1, 1–0, 1–2)
Madrid, 75 000 néző. V.: Blaviert (Belgium)

Szentmihályi–Mátrai, Mészöly, Sárosi, Nagy, Sipos, Bene, Komora, Albert, Tichy, Fenyvesi dr.
G.: Bene.

405.
1964. június 20., Dánia, EB 3–1 (1–0, 1–1, 3–1)
Barcelona, 3000 néző. V.: Mellet (Svájc)

Szentmihályi–Novák, Mészöly, Ihász, Solymosi, Sipos, Farkas, Varga, Albert, Bene, Fenyvesi dr.
G.: Novák (2), Bene.

406.
1964. október 4., Svájc 2–0 (1–0)
Bern, 40 000 néző. V.: Campanati (Olaszország)

Tóth L.–Mátrai, Mészöly, Sárosi, Solymosi, Sipos, Rákos, Göröcs, Albert, Puskás L., Fenyvesi dr. (Pál).
G.: Albert (2).

407.

1964. október 11., Csehszlovákia 2–2 (1–1)

Budapest, 65 000 néző. V.: Zacsevics (Jugoszlávia)

Tóth L. (Géczi)–Mátrai, Mészöly, Sárosi, Solymosi, Sipos, Sándor, Göröcs, Albert, Rákosi, Fenyvesi dr.
G.: Albert (2).

408.

1964. október 25., Jugoszlávia 2–1 (2–0)

Budapest, 30 000 néző. V.: Stoll (Ausztria)

Tóth L. (Géczi)–Mátrai, Mészöly, Sárosi, Mathesz, Solymosi, Nagy, Göröcs, Albert (Puskás), Rákosi, Fenyvesi dr.
G.: Albert (2).

409.

1965. május 5., Anglia 0–1 (0–1)

London, 50 000 néző. V.: Schwinte (Franciaország)

Gelei–Mátrai, Mészöly, Sárosi, Nagy, Sipos, Göröcs, Varga, Bene, Nógrádi, Fenyvesi dr.

410.

1965. május 23., NDK, VB-selejtező 1–1 (1–1)

Lipcse, 100 000 néző. V.: Johansson (Svédország)

Gelei–Mátrai, Mészöly, Ihász, Nagy, Sipos, Nagy A., Bene, Albert, Rákosi, Farkas.
G.: Bene.

411.

1965. június 13., Ausztria, VB-selejtező 1–0 (1–0)

Bécs, 72 000 néző. V.: Schwinte (Franciaország)

Gelei–Szepesi, Mátrai, Sipos, Ihász, Nagy, Rákosi, Farkas, Bene, Albert, Fenyvesi dr.
G.: Fenyvesi dr.

412.

1965. június 27., Olaszország 2–1 (1–0)

Budapest, 25 000 néző. V.: Mayer (Ausztria)

Gelei–Szepesi, Mátrai, Sóvári, Nagy, Sipos (Solymosi), Nagy A. (Kuti), Bene, Albert, Rákosi, Fenyvesi dr.
G.: Albert, Bene.

413.

1965. szeptember 5., Ausztria, VB-selejtező 3–0 (2–0)

Budapest, 80 000 néző. V.: Gorosszniak (Lengyelország)

Gelei–Mátrai, Mészöly, Ihász, Mathesz, Sipos, Farkas, Bene, Albert, Fister, Fenyvesi dr.
G.: Farkas, Fenyvesi dr., Mészöly.

414.

1965. október 9., NDK, VB-selejtező 3–2 (1–1)

Budapest, 80 000 néző. V.: Andziulis (Szovjetunió)

Gelei–Novák, Mátrai, Ihász, Mathesz, Sipos, Farkas, Bene, Albert, Rákosi, Fenyvesi dr.
G.: Rákosi, Novák, Farkas.

415.

1966. május 3., Lengyelország 1–1 (0–0)

Chorzów, 100 000 néző. V.: Lundel (Svédország)

Szentmihályi–Káposzta, Mészöly, Dunai L., Sóvári, Mathesz, Nagy, Bene, Göröcs, Farkas, Fenyvesi dr.
G.: Bene.

416.

1966. május 8., Jugoszlávia 0–2 (0–1)

Zágráb, 25 000 néző. V.: Sztavrev (Bulgária)

Gelei–Káposzta, Mátrai, Mészöly, Sóvári, Dunai L., Nagy, Bene, Varga, Farkas, Fenyvesi dr. (Molnár) D.).

417.

1966. június 5., Svájc 3–1 (2–0)

Budapest, 35 000 néző. V.: Campanati (Olaszország)

Szentmihályi–Káposzta, Mészöly, Sóvári, Mathesz, Sipos, Rákosi, Bene, Albert, Farkas, Fenyvesi dr.
G.: Bene (2), Farkas.

418.

1966. július 13., Portugália, VB 1–3 (0–1)

Manchester, 50 000 néző. V.: Callaghan (Wales)

Szentmihályi–Mátrai, Káposzta, Mészöly, Sipos, Sóvári, Nagy I., Albert, Rákosi, Bene, Farkas.
G. Bene.

419.
1966. július 15., Brazília, VB 3–1 (1–1)
Liverpool, 50 000 néző. V.: Dagnall (Anglia)

Gelei–Mátrai, Káposzta, Mészöly, Sipos, Szepesi, Mathesz, Albert, Rákosi, Bene, Farkas.
G.: Bene, Farkas, Mészöly.

420.
1966. július 20., Bulgária, VB 3–1 (2–1)
Manchester, 30 000 néző. V.: Cioccechae (Argentina)

Gelei–Káposzta, Mátrai, Mészöly, Szepesi, Mathesz, Sipos, Bene, Farkas, Albert, Rákosi.
G.: Mészöly, Bene, Davidov (öngól).

421.
1966. július 23., Szovjetunió, VB 1–2 (0–1)
Sunderland, 25 000 néző. V.: Gardeazabal (Spanyolország)

Gelei–Káposzta, Mészöly, Mátrai, Szepesi, Nagy I., Sipos, Bene, Farkas, Albert, Rákosi.
G.: Bene.

422.
1966. szeptember 7., Hollandia, EB-selejtező 2–2 (0–1)
Rotterdam, 65 000 néző. V.: Nielsen (Norvégia)

Szentmihályi–Káposzta, Mészöly, Sipos, Ihász, Varga, Rákosi, Molnár D., Bene, Albert, Farkas.
G.: Molnár D., Mészöly.

423.
1966. szeptember 21., Dánia, EB-selejtező 6–0 (5–0)
Budapest, 30 000 néző. V.: Cuvarasz (Görögország)

Szentmihályi–Káposzta, Mátrai, Ihász, Mathesz, Mészöly, Molnár D., Bene, Albert, Varga, Farkas.
G.: Albert (2), Mészöly, Bene, Farkas, Varga.

424.
1966. szeptember 28., Franciaország 4–2 (1–1)
Budapest, 25 000 néző. V.: Vlahojannisz (Ausztria)

Szentmihályi–Káposzta, Mátrai, Ihász, Mathesz (Bánkuti), Mészöly, Molnár D., Varga, Albert, Farkas, Korsós.
G.: Farkas (4).

425.
1966. október 30., Ausztria 3–1 (1–0)
Budapest, 25 000 néző. V.: Huber (Svájc)

Gelei–Bakos, Mészöly, Sipos, Ihász, Mathesz, Rákosi, Molnár D., Puskás L., Albert, Farkas.
G.: Farkas (3).

426.
1967. április 23., Jugoszlávia 1–0 (1–0)
Budapest, 30 000 néző. V.: Helies (Franciaország)

Tamás–Káposzta, Mészöly, Ihász, Varga, Szücs, Molnár D., Bene, Albert, Farkas, Rákosi.
G.: Bene.

427.
1967. május 10., Hollandia, EB-selejtező 2–1 (2–0)
Budapest, 30 000 néző. V.: Maier (Ausztria)

Tamás–Mátrai, Mészöly, Szücs, Ihász, Göröcs, Albert, Rákosi, Molnár D., Bene, Farkas.
G.: Mészöly, Farkas.

428.
1967. május 24., Dánia, EB-selejtező 2–0 (1–0)
Koppenhága, 35 000 néző. V.: Goow (Wales)

Tamás–Mátrai, Mészöly, Ihász, Nagy J., Szücs, Molnár D., Bene, Albert, Farkas, Rákosi.
G.: Albert, Bene.

429.
1967. szeptember 6., Ausztria 3–1 (1–0)
Bécs, 58 000 néző. V.: Huber (Svájc)

Tamás–Káposzta, Mátrai, Ihász, Mathesz (Göröcs), Szücs, Bene, Varga, Albert, Farkas, Rákosi.
G.: Bene, Farkas, Varga.

430.
1967. szeptember 27., NDK, VB-selejtező 3–1 (1–0)
Budapest, 72 000 néző. V.: Bahramov (Szovjetunió)

Tamás–Káposzta, Mátrai, Szücs, Ihász, Göröcs, Rákosi, Bene, Varga, Albert, Farkas.
G.: Farkas (3).

431.
1967. október 29., NDK, EB-selejtező 0–1 (0–0)
Lipcse, 50 000 néző. V.: Helies (Franciaország)

Tamás–Káposzta, Páncsics, Szücs, Ihász, Mathesz, Rákosi, Bene, Varga, Albert, Farkas.

432.
1968. május 4., Szovjetunió, EB-selejtező 2–0 (1–0)
Budapest, 80 000 néző. V.: van Ravens (Hollandia)

Fatér–Novák, Solymosi, Ihász, Mészöly, Szücs, Fazekas, Göröcs, Varga, Farkas, Rákosi.
G.: Farkas, Göröcs.

433.
1968. május 11., Szovjetunió, EB-selejtező 0–3 (0–1)
Moszkva, 100 000 néző. V.: Tschenscher (NSZK)

Tamás–Novák, Solymosi, Ihász, Mészöly, Szücs, Varga, Komora, Albert, Farkas, Rákosi.

434.
1969. május 25., Csehszlovákia, VB-selejtező 2–0 (1–0)
Budapest, 80 000 néző. V.: Bentu (Románia)

Szentmihályi–Káposzta, Mészöly, Páncsics, Noskó (Farkas), Szücs, Szőke (Fazekas), Albert, Bene, Dunai II, Zámbó.
G.: Dunai II, Albert.

435.
1969. június 8., Írország, VB-selejtező 2–1 (1–0)
Dublin, 30 000 néző. V.: Loraux (Belgium)

Szentmihályi–Káposzta, Mészöly, Szücs, Ihász, Zámbó, Albert, Göröcs, Bene, Dunai II, Kozma (Farkas).
G.: Dunai II, Bene.

436.
1969. június 15., Dánia, VB-selejtező 2–3 (2–2)
Koppenhága, 50 000 néző. V.: Sirevaag (Norvégia)

Szentmihályi–Káposzta, Mészöly, Szücs, Páncsics, Juhász J., Göröcs, Albert (Zámbó), Bene, Dunai II (Dunai III), Farkas.
G.: Bene, Farkas.

437.
1969. szeptember 14., Csehszlovákia, VB-selejtező 3–3 (2–1)
Prága, 40 000 néző. V.: Tschenscher (NSZK)

Szentmihályi–Káposzta, Mészöly (Juhász I.), Páncsics, Ihász, Göröcs, Szücs, Fazekas (Puskás L. dr.), Bene, Dunai II, Zámbó.
G.: Bene, Dunai II, Fazekas.

438.
1969. szeptember 24., Svédország 0–2 (0–0)
Stockholm, 18 000 néző. V.: Espersen (Dánia)

Szentmihályi–Káposzta, Páncsics, Mészöly, Ihász, Göröcs, Juhász I., Fazekas, Bene, Dunai II, Zámbó (Puskás L. dr.).

439.
1969. október 22., Dánia, VB-selejtező 3–0 (2–0)
Budapest, 45 000 néző. V.: Ott (NSZK)

Szentmihályi–Kelemen, Páncsics, Szücs, Ihász, Halmosi, Zámbó, Fazekas, Kocsis L., Bene, Kozma.
G.: Bene (2), Szücs.

440.
1969. november 5., Írország, VB-selejtező 4–0 (1–0)
Budapest, 25 000 néző. V.: Jakse (Jugoszlávia)

Tamás–Kelemen, Páncsics, Ihász, Halmosi, Szücs, Fazekas, Göröcs (Kocsis L.), Bene, Dunai II (Puskás L. dr.), Zámbó.
G.: Halmosi, Bene, Puskás L. dr., Kocsis L.

441.
1969. december 3., Csehszlovákia, VB-selejtező 1–4 (0–1)
Marseille, 12 000 néző. V.: Machin (Franciaország)

Szentmihályi–Kelemen, Mészöly, Noskó, Ihász, Halmosi, Göröcs (Kocsis L.), Fazekas, Bene, Farkas (Puskás L. dr.), Zámbó.
G.: Kocsis L.

442.
1970. április 12., Jugoszlávia 2–2 (1–1)
Belgrád, 10 000 néző. V.: Marschall (Ausztria)

Tamás–Vellai, Páncsics, Vidáts, Fejes, Halmosi, Somogyi (Karsai), Pusztai, Fazekas, Bene, Dunai II (Máté).
G.: Fazekas, Bene.

443.
1970. május 2., Lengyelország 2–0 (0–0)
Budapest, 10 000 néző. V.: Riedel (NDK)

Tamás–Noskó, Páncsics, Konrád, Fejes, Dunai III, Halmosi, Kocsis L., Bene, Fazekas, Karsai.
G.: Fazekas, Karsai.

444.
1970. május 16., Svédország 1–2 (1–0)
Budapest, 30 000 néző. V.: Linemayr (Ausztria)

Tamás–Noskó, Páncsics, Konrád, Fejes, Dunai III, Karsai, Kocsis L., Fazekas, Bene, Dunai II.
G.: Fazekas.

445.
1970. szeptember 9., NSZK 1–3 (1–2)
Nürnberg, 70 000 néző. V.: Marschall (Ausztria)

Rothermel–Noskó, Páncsics (Mészöly), Konrád, Megyesi, Halmosi, Karsai, Fazekas, Kocsis L., Bene, Kozma (Dunai II).
G.: Fazekas.

446.
1970. szeptember 27., Ausztria 1–1 (1–1)
Budapest, 15 000 néző. V.: Canak (Jugoszlávia)

Rothermel–Noskó, Páncsics, Konrád (Mészöly), Göröcs, Megyesi, Vidáts, Fazekas, Bene, Dunai II, Karsai (Kocsis L.)
G.: Vidáts.

447.
1970. október 7., Norvégia, EB-selejtező 3–1 (2–0)
Oslo, 15 000 néző. V.: Bogens (Hollandia)

Rothermel–Noskó, Mészöly, Vidáts, Páncsics, Halmosi, Müller, Fazekas, Kocsis L., Bene, Nagy L.
G.: Bene, Nagy L., Karlsen (öngól).

448.
1970. november 15., Svájc 1–0 (0–0)
Basel, 30 000 néző. V.: Lo Bello (Olaszország)

Rothermel–Noskó, Mészöly, Konrád, Páncsics, Dunai III, Kocsis L., Halmosi (Vidáts), Fazekas, Bene, Szuromi.
G.: Fazekas.

449.
1971. április 4., Ausztria 2–0 (0–0)
Bécs, 40 000 néző. V.: Kamber (Svájc)

Rothermel–Noskó, Mészöly (Juhász P.), Vidáts, Páncsics, Fazekas, Dunai III, Kocsis L. (Szücs), Zámbó, Bene, Albert.
G.: Bene (2).

450.
1971. április 24., Franciaország, EB-selejtező 1–1 (0–0)
Budapest, 45 000 néző. V.: Campos (Portugália)

Rothermel–Noskó, Páncsics, Szücs, Juhász P., Zámbó, Kocsis L., Fazekas, Bene, Albert, Kozma (Karsai).
G.: Kocsis L.

451.
1971. május 19., Bulgária, EB-selejtező 0–3 (0–1)
Szófia, 50 000 néző. V.: Bahramov (Szovjetunió)

Rothermel–Fábián, Páncsics, Vidáts, Juhász P., Dunai III, Zámbó, Fazekas (Karsai), Kocsis L., Albert, Kozma (Nagy II, Videoton).

452.
1971. július 22., Brazília 0–0
Rio de Janeiro, 90 000 néző. V.: Tschenscher (NSZK)

Géczi–Fábián, Páncsics, Vidáts, Juhász P., Juhász I., Fazekas, Szücs, Bene, Dunai II, Zámbó.

453.
1971. szeptember 1., Jugoszlávia 2–1 (0–1)
Budapest, 36 000 néző. V.: Linemayr (Ausztria)

Géczi–Fábián (Noskó), Páncsics, Vidáts, Juhász P., Juhász I. (Szőke), Fazekas, Szücs, Bene, Tichy (Dunai II), Zámbó.
G.: Szőke, Holcer (öngól).
Tichy Lajos búcsúmérkőzése.

454.
1971. szeptember 25., Bulgária, EB-selejtező 2–0 (0–0)
Budapest, 35 000 néző. V.: Davidson (Skócia)

Géczi–Fábián, Páncsics, Vidáts, Juhász P. (Noskó), Fazekas, Szücs, Zámbó (Juhász I.), Szőke, Bene, Dunai II.
G.: Juhász P., Vidáts.

455.
1971. október 9., Franciaország, EB-selejtező 2–0 (2–0)
Párizs, 40 000 néző. V.: Pintado (Spanyolország)

Géczi–Noskó, Páncsics, Vidáts, Juhász P., Juhász I., Szücs, Fazekas, Bene, Dunai II, Zámbó.
G.: Bene, Zámbó.

456.
1971. október 27., Norvégia, EB-selejtező 4–0 (3–0)
Budapest, 30 000 néző. V.: Babacan (Törökország)

Géczi–Noskó, Páncsics, Vidáts, Juhász P., Juhász I., Szücs, Fazekas, Bene, Dunai II, Szücs.
G.: Bene (2), Dunai II, Szücs.

457.
1971. november 14., Málta, VB-selejtező 2–0 (1–0)
La Valletta, 12 000 néző. V.: Lo Bello (Olaszország)

Géczi–Noskó, Kovács J. (Videoton), Vidáts, Juhász P., Juhász I., Szücs, Fazekas, Bene, Dunai II, Zámbó.
G.: Bene (2).

458.
1972. január 12., Spanyolország 0–1 (0–0)
Madrid, 25 000 néző. V.: Tschenscher (NSZK)

Géczi–Fábián, Kovács J., Vidáts, Juhász P., Juhász I. (Szalai), Szücs, Fazekas, Bene, Dunai II (Szőke), Zámbó.

459.
1972. március 29., NSZK 0–2 (0–0)
Budapest, 50 000 néző. V.: Lo Bello (Olaszország)

Rothermel–Páncsics, Kovács J., Bálint, Juhász P., Vidáts, Szücs, Fazekas, Branikovits (Bene), Dunai II, Zámbó.

460.
1972. április 29., Románia, EB-selejtező 1–1 (1–0)
Budapest, 68 585 néző. V.: Smith (Anglia)

Géczi–Fábián, Páncsics, Bálint, Végi, Kocsis L. (Bene), Szücs, Fazekas, Branikovits, Dunai II, Zámbó.
G.: Branikovits.

461.

1972. május 6., Málta, VB-selejtező 3–0 (1–0)

Budapest, 10 000 néző. V.: Gugulovics (Jugoszlávia)

Géczi–Vépi, Páncsics, Vidáts (Bálint), Juhász P., Juhász I., Szűcs, Szőke, Bene, Dunai II (Kocsis L.), Zámbó.
G.: Kocsis L., Bene, Juhász I.

462.

1972. május 14., Románia, EB-selejtező 2–2 (2–1)

Bukarest, 75 000 néző. V.: Tschenscher (NSZK)

Géczi–Fábián, Páncsics, Bálint, Juhász P., Juhász I., Kocsis L. (Kű), Szűcs, Szőke (Dunai II), Bene, Zámbó.
G.: Szőke, Kocsis L.

463.

1972. május 17., Románia, EB-selejtező 2–1 (1–1)

Belgrád, 55 000 néző. V.: Mihasz (Görögország)

Rothermel–Fábián, Páncsics, Bálint, Juhász P., Juhász I., Kocsis L., Zámbó, Szőke, Bene, Kű.
G.: Kocsis L., Szőke.

464.

1972. május 25., Svédország, VB-selejtező 0–0

Stockholm, 30 000 néző. V.: van Ravens (Hollandia)

Géczi–Fábián, Páncsics, Bálint, Juhász P., Szűcs, Kű, Szőke (Dunai II), Kocsis L., Bene, Zámbó.

465.

1972. június 14., Szovjetunió, EB 0–1 (0–0)

Brüsszel, 5000 néző. V.: Glöckner (NDK)

Géczi–Fábián, Páncsics, Bálint, Juhász P., Juhász I., Kocsis L. (Albert), Kű, Szőke, Bene (Dunai II), Zámbó.

466.

1972. június 17., Belgium, EB 1–2 (0–2)

Liege, 8000 néző. V.: Boström (Svédország)

Géczi–Fábián, Páncsics, Bálint, Juhász P., Juhász I., Albert, Kű, Kozma, Dunai II, Zámbó (Szűcs).
G.: Kű.

467.

1972. augusztus 27., Irán, OJ 5–0 (1–0)

Nürnberg, 3000 néző. V.: Velasquez (Kolumbia)

Géczi (Rothermel)–Vépi, Páncsics, Vidáts, Juhász P., Kovács J., Kocsis L. (Branikovits), Szücs, Kozma, Dunai II, Váradi.
G.: Dunai II (3), Kozma, Váradi.

468.

1972. augusztus 31., Dánia, OJ 2–0 (1–0)

Augsburg, 5000 néző. V.: Oei Poh Hwa (Malaysia)

Géczi–Vépi, Páncsics, Szücs, Juhász P., Dunai III, Bálint, Kocsis L. (Kű), Kozma (Tóth K.), Dunai II, Váradi.
G.: Dunai III (2).

469.

1972. szeptember 3., NDK, OJ 2–0 (0–0)

Passau, 10 000 néző. V.: Marques (Brazília)

Géczi–Vépi, Páncsics, Bálint, Juhász P., Dunai III, Kocsis L. (Kű), Szücs, Tóth K., Dunai II, Váradi (Branikovits).
G.: Dunai II, Tóth K.

470.

1972. szeptember 10., Lengyelország, OJ-döntő 1–2 (1–0)

München, 50 000 néző. V.: Tschenscher (NSZK)

Géczi–Vépi, Páncsics, Bálint, Juhász P., Dunai III, Kű (Kocsis L.), Szücs, Kozma, Dunai II (Tóth K.), Váradi.
G.: Váradi.

471.

1972. október 15., Ausztria, VB-selejtező 2–2 (2–0)

Bécs, 74 000 néző. V.: Glöckner (NDK)

Géczi–Páncsics, Kovács J., Bálint, Juhász P., Juhász I., Kocsis L., Szücs, Szőke (Fazekas), Dunai II, Zámbó.
G.: Dunai II, Kocsis L.

472.

1973. április 29., Ausztria, VB-selejtező 2–2 (1–2)

Budapest, 75 000 néző. V.: Kitabdjian (Franciaország)

Géczi–Páncsics (Fábián), Kovács J., Bálint, Juhász P., Kocsis L., Szücs, Fazekas, Bene, Dunai II, Zámbó (Váradi).
G.: Zámbó, Bálint.

473.
1973. május 16., NDK 1–2 (1–1)
Karl-Marx-Stadt, 42 000 néző. V.: Szarka (Csehszlovákia)

Géczi–Fábián (Török), Kovács J., Bálint, Juhász P., Vidáts, Kocsis L., Szücs, Fazekas (Kozma), Bene, Váradi (Dunai II).
G.: Lanek (öngól).

474.
1973. június 13., Svédország, VB-selejtező 3–3 (1–1)
Budapest, 80 000 néző. V.: Lo Bello (Olaszország)

Bicskei–Török, Kovács J., Vidáts, Szücs, Juhász I., Bálint, Tóth A. (Kocsis L.), Bene, Kozma (Szőke), Zámbó.
G.: Kozma, Vidáts, Zámbó.

475.
1973. szeptember 26., Jugoszlávia 1–1 (0–1)
Belgrád, 25 000 néző. V.: Gonella (Olaszország)

Mészáros–Fábián, Páncsics (Kovács J.), Horváth, Bálint, Juhász I., Kocsis L., Vidáts, Szőke, Bene, Zámbó.
G.: Bene.

476.
1973. október 13., Dánia 2–2 (2–1)
Koppenhága, 25 000 néző. V.: Bergstad (Norvégia)

Mészáros–Török, Kovács J., Horváth, Bálint (Kozma), Juhász I., Kocsis L., Zámbó, Fazekas, Bene, Nagy L.
G.: Fazekas (2).

477.
1973. november 21., NDK 0–1 (0–1)
Budapest, 8000 néző. V.: Buzek (Ausztria)

Rapp–Kolár, Harsányi, Bálint, Megyesi, Juhász I., Kocsis L., Somogyi, Fazekas (Szőke), Bene, Kozma (Nagy L.)

478.
1974. március 31., Bulgária 3–1 (2–0)
Zalaegerszeg, 20 000 néző. V.: Raus (Jugoszlávia)

Mészáros–Kolár (Kántor), Bálint, Vidáts, Megyesi, Juhász I., Fazekas, Póczik, Fekete, Bene, Máté.
G.: Fazekas (2), Bene.

479.
1974. április 17., NSZK 0–5 (0–1)
Dortmund, 54 000 néző. V.: Schaut (Belgium)

Mészáros–Fábián, Bálint, Horváth, Megyesi, Juhász I. (Kovács J.), Fazekas, Zámbó (Fekete), Bene, Vidáts, Máté (Tóth A.).

480.
1974. május 29., Jugoszlávia 3–2 (0–2)
Székesfehérvár, 16 000 néző. V.: Aldinger (NSZK)

Géczi–Fábián (Lakinger), Bálint, Vidáts, Megyesi, Juhász I., Albert (Fazekas), Somogyi, Müller, Bene, Máté.
G.: Máté (2), Fazekas.
Az egyetlen magyar aranylabdás, Albert Flórián búcsúmérkőzése.

481.
1974. szeptember 28., Ausztria 0–1 (0–1)
Bécs, 40 000 néző. V.: Hungerbühler (Svájc)

Mészáros–Nagy III, Harsányi, Horváth, Kántor, Fazekas, Karsai, Póczik (Török), Fekete, Kozma, Becsei.

482.
1974. október 13., Luxemburg, EB-selejtező 4–2 (2–2)
Luxembourg, 3000 néző. V.: Puttursson (Izland)

Mészáros–Török, Harsányi, Horváth, Kántor, Bálint, Fazekas, Tóth A., Pénzes, Kiss T., Nagy L.
G.: Nagy L. (2), Horváth, Bálint.

483.
1974. október 30., Wales, EB-selejtező 0–2 (0–0)
Cardiff, 15 000 néző. V.: Garvida (Portugália)

Mészáros–Török, Bálint, Mucha, Kántor, Halmosi, Fazekas, Tóth A. (Póczik), Fekete, Kiss T., Nagy L.

484.
1974. november 10., Bulgária 0–0
Várna, 8000 néző. V.: Ivanov (Szovjetunió)

Mészáros–Török, Nagy III, Bálint, Tóth J. (Pécs), Halmosi, Bene, Mucha, Tóth A., Fazekas (Nagy L.), Máté.

485.
1974. december 4., Svájc 1–0 (0–0)
Szolnok, 20 000 néző. V.: Mathias (Ausztria)

Mészáros–Török, Nagy III, Dunai III, Tóth J., Halmosi (Kolár), Csapó (Kiss T.), Horváth, Fazekas, Bene (Máté), Nagy L.
G.: Fazekas.

486.
1975. március 26., Franciaország 0–2 (0–0)
Párizs, 25 000 néző. V.: Ohmsen (NSZK)

Mészáros–Kolár, Dunai III, Horváth, Tóth J., Bálint, Kocsis L., Pintér, Fazekas, Bene, Nagy L. (Tóth A).

487.
1975. április 2., Ausztria, EB-selejtező 0–0
Bécs, 75 000 néző. V.: Taylor (Anglia)

Mészáros–Török, Nagy III, Bálint, Tóth J., Csapó, Kocsis L., Horváth J., Tóth A. (Pintér), Bene, Branikovits (Fekete).

488.
1975. április 16., Wales, EB-selejtező 1–2 (0–1)
Budapest, 25 000 néző. V.: Ibanez (Spanyolország)

Mészáros–Török, Nagy III, Bálint, Tóth J., Csapó (Bene), Kocsis L., Horváth (Pintér), Kozma, Branikovits, Máté.
G.: Branikovits.

489.
1975. május 7., Bulgária, OJ-selejtező 2–0 (1–0)
Budapest, 10 000 néző. V.: Riedl (NDK)

Kovács L. (Videoton)–Török, Nagy III, Bálint, Czeczeli, Dunai III, Tóth A., Müller, Fazekas (Fekete), Kozma, Magyar (Pintér).
G., Fazekas, Kozma.

490.
1975. június 7., Bulgária, OJ-selejtező 0–4 (0–1)
Szófia, 25 000 néző. V.: Jelinek (Csehszlovákia)

Kovács L.–Nagy III, Godán (Pál), Bálint, Horváth, Megyesi, Török, Pintér, Zámbó, Fekete (Müller), Kozma.

491.
1975. augusztus 10., Irán 2–1 (1–1)
Teherán, 35 000 néző. V.: Moghadassede (Irán)

Kovács L.–Török, Bálint, Horváth, Tóth J., Kovács J. (Kolár), Nyilasi, Tóth A., Fazekas, Váradi, Nagy L. (Magyar).
G.: Váradi, Nagy L.

492.
1975. szeptember 24., Ausztria, EB-selejtező 2–1 (2–1)
Budapest, 35 000 néző. V.: Vigliani (Franciaország)

Kovács L.–Nagy III, Bálint, Rab, Lukács, Nyilasi, Kocsis L., Tóth A. (Pintér), Pusztai, Fazekas, Nagy L. (Váradi).
G.: Nyilasi, Pusztai.

493.
1975. október 8., Lengyelország 2–4 (1–3)
Lódz, 20 000 néző. V.: Kopal (Csehszlovákia)

Kovács L.–Nagy III, Bálint, Rab, Lukács, Kovács J., Nyilasi, Zombori (Mucha), Pusztai, Fazekas, Nagy L. (Váradi).
G.: Nagy L., Pusztai.

494.
1975. október 15., Csehszlovákia 1–1 (0–0)
Pozsony, 20 000 néző. V.: Swistek (Lengyelország)

Rothermel–Nagy III, Bálint, Rab, Lukács, Kovács J., Nyilasi, Pintér, Pusztai, Fazekas (Váradi), Nagy L.
G.: Váradi.

495.
1975. október 19., Luxemburg, EB-selejtező 8–1 (4–0)
Szombathely, 10 000 néző. V.: Dudin (Bulgária)

Rothermel–Nagy III, Bálint, Rab, Lukács, Kovács J., Nyilasi, Pintér, Fazekas, Váradi, Nagy L. (Wollek).
G.: Nyilasi (5), Pintér, Wollek, Váradi.

496.
1976. március 27., Argentína 2–0 (2–0)
Budapest, 25 000 néző. V.: Menegali (Olaszország)

Gujdár–Paróczai, Bálint, Rab, Kántor, Nyilasi, Ebedli, Pintér (Csongrádi), Fazekas, Weimper, Magyar.
G.: Nyilasi, Fazekas.

497.
1976. április 17., Jugoszlávia 0–0
Banja Luka, 10 000 néző. V.: Mateev (Bulgária)

Gujdár–Nagy III, Bálint, Rab, Kántor, Nyilasi, Ebedli (Csongrádi), Pintér, Fazekas, Weimper (Májer), Magyar.

498.
1976. április 30., Svájc 1–0 (1–0)
Lausanne, 10 000 néző. V.: Konrath (Franciaország)

Kovács L.–Nagy III (Török), Kerekes A., Kereki, Kántor, Kovács J., Fazekas, Csongrádi, Májer, Kovács I., Nagy L. (Tóth A.).
G.: Fazekas.

499.
1976. május 22., Franciaország 1–0 (0–0)
Budapest, 10 000 néző. V.: Wöhrer (Ausztria)

Gujdár–Kereki (Török), Kerekes A., Bálint, Lukács (Kántor), Nyilasi (Nagy II), Pintér (Tóth A.), Csongrádi, Fazekas, Fekete, Magyar.
G.: Fekete.

500.
1976. május 26., Szovjetunió 1–1 (1–0)
Budapest, 70 000 néző. V.: Makszimovics (Jugoszlávia)

Rothermel–Török, Kerekes A., Bálint, Lukács, Nyilasi, Csongrádi (Nagy II), Pintér, Fazekas, Fekete, Magyar (Izsó).
G.: Fekete.

501.
1976. június 12., Ausztria 2–0 (1–0)
Budapest, 20 000 néző. V.: Taylor (Anglia)

Kovács L.–Török (Kereki), Bálint, Rab (Csongrádi), Lukács, Nyilasi, Ebedli, Pintér, Pusztai (Fekete), Fazekas, Magyar (Váradi).
G.: Magyar, Váradi.

502.
1976. szeptember 8., Svédország 1–1 (1–1)
Stockholm, 10 000 néző. V.: Aldinger (NSZK)

Gujdár–Török, Bálint, Kereki, Kántor, Nyilasi, Ebedli (Nagy II), Pintér, Pusztai (Fekete), Fazekas, Magyar.
G.: Ebedli.

503.
1976. szeptember 22., NDK 1–1 (1–1)
Berlin, 20 000 néző. V.: Sörensen (Dánia)

Kovács L.–Nagy III, Bálint, Kereki, Kántor, Nyilasi, Rab, Tóth A., Fazekas (Pusztai), Pásztor, Magyar (Fekete).
G.: Fazekas.

504.
1976. október 9., Görögország, VB-selejtező 1–1 (0–0)
Athén, 42 000 néző. V.: Wöhrer (Ausztria)

Kovács L.–Török (Nagy III), Bálint, Kereki, Tóth J., Nyilasi, Ebedli, Pintér, Pusztai (Magyar), Fazekas, Váradi.
G.: Kereki.

505.
1976. október 13., Ausztria 4–2 (2–1)
Bécs, 40 000 néző. V.: Keizer (Hollandia)

Kovács L.–Nagy III (Török), Bálint, Kereki, Tóth J., Nyilasi (Rab), Ebedli, Pintér, Pusztai, Törőcsik, Magyar.
G.: Nyilasi (2), Kereki (2).

506.
1977. február 9., Peru 2–3 (1–2)
Lima, 50 000 néző. V.: Edison Perez (Peru)

Kovács L.–Török, Bálint, Kereki, Tóth J., Rab, Ebedli (Nagy II), Pintér, Pusztai, Törőcsik (Fazekas), Magyar (Váradi).
G.: Törőcsik, Kereki.

507.
1977. február 22., Mexikó 1–1 (1–1)
Mexikóváros, 40 000 néző. V.: Rubio (Mexikó)

Kovács L. (Gujdár)–Kereki, Bálint, Kerekes A., Tóth J., Nagy II, Ebedli (Zombori), Pintér, Pusztai (Fazekas), Törőcsik (Weimper), Magyar (Váradi).
G.: Törőcsik.

508.
1977. február 27., Argentína 1–5 (0–4)
Buenos Aires, 70 000 néző. V.: Baretto (Uruguay)

Gujdár–Kereki, Bálint, Kerekes A., Tóth J., Nagy II, Ebedli (Zombori), Pintér, Pusztai (Fazekas), Törőcsik, Magyar (Váradi).
G.: Zombori.

509.
1977. március 15., Irán 2–0 (1–0)
Teherán, 20 000 néző. V.: Zamani (Irán)

Gujdár–Martos, Bálint, Kereki, Tóth J., Nyilasi, Nagy II (Csapó), Pintér, Fazekas, Fekete (Pusztai), Nagy L. (Weimper).
G.: Fazekas, Nyilasi.

510.
1977. március 27., Spanyolország 1–1 (0–0)
Alicante, 25 000 néző. V.: Vautrot (Franciaország)

Gujdár–Török (Martos), Bálint, Kereki, Tóth J., Nyilasi (Nagy II), Pintér, Zombori, Fazekas, Kovács I. (Pusztai), Váradi.
G.: Pusztai.

511.
1977. április 13., Lengyelország 2–1 (1–0)
Budapest, 30 000 néző. V.: Einbeck (NDK)

Gujdár–Martos, Bálint, Kereki, Tóth J., Nyilasi, Pintér, Zombori, Pusztai, Kovács I. (Fazekas), Váradi.
G.: Nyilasi (2).

512.
1977. április 20., Csehszlovákia 2–0 (1–0)
Budapest, 45 000 néző. V.: Dudin (Bulgária)

Gujdár–Martos, Bálint, Kereki, Tóth J., Nyilasi, Pintér, Zombori, Pusztai, Kovács I., Váradi.
G.: Váradi, Kovács I.

513.
1977. április 30., Szovjetunió, VB-selejtező 2–1 (1–0)
Budapest, 70 000 néző. V.: Aldinger (NSZK)

Gujdár–Martos, Bálint, Kereki, Tóth J., Nyilasi (Török), Pintér, Zombori, Pusztai, Kovács I., Váradi (Fazekas).
G.: Nyilasi, Kereki.

514.
1977. május 18., Szovjetunió, VB-selejtező 0–2 (0–2)
Tbiliszi, 75 000 néző. V.: Taylor (Anglia)

Gujdár–Martos, Bálint, Kereki, Tóth J., Nyilasi, Pintér, Zombori (Fazekas), Pusztai (Török), Kovács I., Váradi.

515.
1977. május 28., Görögország, VB-selejtező 3–0 (2–0)
Budapest, 70 000 néző. V.: Beck (Hollandia)

Gujdár–Martos, Bálint, Kereki, Tóth J., Nyilasi, Pintér, Zombori (Török), Pusztai, Kovács I. (Fazekas), Váradi.
G.: Pusztai, Nyilasi, Fazekas.

516,
1977. október 5., Jugoszlávia 4–3 (3–1)
Budapest, 15 000 néző. V.: Lipatov (Szovjetunió)

Gujdár–Török, Kocsis I., Kereki, Tóth J., Nyilasi, Pintér, Tóth A. (Zombori), Fazekas, Törőcsik, Váradi.
G.: Törőcsik (2), Váradi, Kereki.

517.
1977. október 12., Svédország 3–0 (2–0)
Budapest, 12 000 néző. V.: Eschweiler (NSZK)

Gujdár–Martos, Kocsis I., Kereki, Tóth J., Nyilasi, Pintér, Zombori, Fazekas, Törőcsik, Váradi (Nagy L.).
G.: Nyilasi, Váradi, Törőcsik.

518.
1977. október 29., Bolívia, VB-selejtező 6–0 (3–0)
Budapest, 60 000 néző. V.: Barreto (Uruguay)

Gujdár–Török, Kocsis I., Kereki, Tóth J., Pintér, Zombori, Fazekas (Pusztai), Nyilasi (Nagy L.), Törőcsik, Váradi.
G.: Nyilasi, Törőcsik, Zombori, Váradi, Pintér, Nagy L.

519.
1977. november 9., Csehszlovákia 1–1 (0–0)
Prága, 10 000 néző. V.: Suchanek (Lengyelország)

Mészáros–Martos, Bálint, Kereki, Tóth J., Halász, Rab (Nagy L.), Zombori, Fazekas (Pusztai), Törőcsik, Váradi.
G.: Halász.

520.
1977. november 30., Bolívia, VB-selejtező 3–2 (2–1)
La Paz, 55 000 néző. V.: Corver (Hollandia)

Gujdár–Martos, Kocsis, Kereki, Tóth J., Halász, Pintér, Zombori, Fazekas (Pusztai), Törőcsik, Váradi (Nagy L.).
G.: Törőcsik, Halász, Sellano (öngól).

521.
1978. április 15., Csehszlovákia 2–1 (2–0)
Budapest, 40 000 néző. V.: Makszimovics (Jugoszlávia)

Gujdár–Török (Martos), Kocsis I., Kereki, Tóth J., Nyilasi, Pintér, Zombori, Fazekas (Halász), Törőcsik, Váradi (Nagy L.).
G.: Nyilasi, Bilsky (öngól).

522.
1978. május 24., Anglia 1–4 (0–3)
London, 74 000 néző. V.: Vigliani (Franciaország)

Gujdár–Török, Kocsis I., Kereki, Tóth J., Nyilasi, Pintér, Zombori, Fazekas (Csapó), Törőcsik, Nagy L.
G.: Nagy L.

523.
1978. június 2., Argentína, VB 1–2 (1–1)
Buenos Aires, 78 000 néző. V.: Garrido (Portugália)

Gujdár–Török (Martos), Kocsis I., Kereki, Tóth J., Csapó, Nyilasi, Pintér, Zombori, Törőcsik, Nagy L.
G.: Csapó.

524.
1978. június 6., Olaszország, VB 1–3 (0–2)
Mar del Plata, 35 000 néző. V.: Barreto (Uruguay)

Mészáros–Martos, Kocsis I., Kereki, Tóth J., Csapó, Pintér, Zombori, Pusztai, Fazekas (Tóth A.), Nagy L. (Halász).
G.: Tóth A.

525.
1978. június 10., Franciaország, VB 1–3 (1–3)
Mar del Plata, 25 000 néző. V.: Coelho (Brazília)

Gujdár–Martos, Bálint, Kereki, Tóth J., Nyilasi, Pintér, Zombori, Pusztai, Törőcsik, Nagy L. (Csapó).
G.: Zombori.

526.
1978. szeptember 20., Finnország, EB-selejtező 1–2 (0–1)
Helsinki, 5000 néző. V.: Frederiksson (Svédország)

Gujdár–Paróczai, Bálint, Kereki, Lukács, Kovács J. (Szokolai), Gyimesi, Tatár, Pintér, Kardos (Pécs), Tieber.
G.: Tieber.

527.
1978. október 11., Szovjetunió, EB-selejtező. 2–0 (1–0)
Budapest, 35 000 néző. V.: Eschweiler (NSZK)

Katzirz–Martos, Kocsis I., Kereki, Lukács, Pál, Tatár, Pintér, Szokolai (Gyimesi), Kovács I. (Fekete), Váradi.
G.: Váradi, Szokolai.

528.
1978. október 29., Görögország, EB-selejtező 1–4 (0–0)
Szaloniki, 15 000 néző. V.: Dudin (Bulgária)

Katzirz–Martos, Kocsis I., Kereki, Lukács, Pál, Tatár, Pintér, Zombori, Szokolai (Kovács I.), Váradi.
G.: Váradi.

529.
1978. november 15., NSZK 0–0
Frankfurt/Main, 40 000 néző. V.: Wurtz (Franciaország)

Gujdár–Martos, Kocsis I., Kereki, Bálint, Pál (Zombori), Tatár, Pintér, Szokolai, Fekete, Váradi.
A 61. percben köd miatt félbeszakadt.

530.
1979. március 28., NDK 3–0 (1–0)
Budapest, 12 000 néző. V.: Brumeier (Ausztria)

Katzirz–Török, Kocsis I., Nagy A., Kutasi, Csapó (Tatár), Nyilasi, Zombori, Szokolai (Fazekas), Törőcsik, Tieber (Pásztor).
G.: Törőcsik, Tieber, Tatár.

531.
1979. április 4., Lengyelország 1–1 (0–0)
Chorzów, 50 000 néző. V.: Scheurell (NDK)

Katzirz–Török, Kocsis I., Bálint, Kutasi, Tatár (Rab), Csapó, Zombori, Törőcsik, Nyilasi, Fekete (Fazekas).
G.: Tatár.

532.

1979. május 2., Görögország, EB-selejtező 0–0

Budapest, 15 000 néző. V.: Homewood (Anglia)

Katzirz–Török, Kocsis I., Bálint, Kutasi, Kovács B., Csapó (Magyar), Zombori, Fazekas, Törőcsik, Fekete (Kuti).

533.

1979. május 19., Szovjetunió, EB-selejtező 2–2 (1–1)

Tbiliszi, 75 000 néző. V.: McGinley (Skócia)

Tóth Z.–Török (Martos), Kocsis I., Bálint, Tóth J., Kovács B. (Rab), Nyilasi, Tatár, Pusztai, Törőcsik, Magyar.
G.: Tatár, Pusztai.

534.

1979. szeptember 12., Csehszlovákia 2–1 (2–0)

Nyíregyháza, 27 000 néző. V.: Mathias (Ausztria)

Gujdár–Szántó, Salamon, Kutasi, Ebedli (Csapó), Tatár, Tóth A. (Burcsa), Borostyán, Bene (Fekete), Kiss L., Kuti.
G.: Tatár, Kuti.
Bene Ferenc búcsúmérkőzése.

535.

1979. szeptember 26., Ausztria 1–3 (0–1)

Bécs, 52 000 néző. V.: Klein (Izrael)

Gujdár–Szántó, Salamon, Kutasi (Tepszics), Nyilasi (Csapó), Tatár (Tóth A.), Ebedli, Kuti, Borostyán, Kiss L., Fekete.
G.: Fekete.

536.

1979. október 17., Finnország, EB-selejtező 3–1 (2–0)

Debrecen, 18 000 néző. V.: Corver (Hollandia)

Zsiborás–Szántó, Salamon, Kutasi (Kiss J., DMVSC), Tatár, Póczik, Borostyán (Bodonyi), Kiss L., Weimper, Kuti, Fekete L. (DVTK).
G.: Fekete (2), Tatár.

537.

1979. október 26., Egyesült Államok 0–2 (0–0)

Budapest, 5000 néző. V.: Fahnler (Ausztria)

Katzirz–Szabó Gy., Kovács J., Péter, Nagy A., Póczik, Kuti, Májer (Weimper), Szokolai, Kiss L., Fekete.

538.
1980. március 26., Lengyelország 2–1 (2–1)
Budapest, 15 000 néző. V.: Kolossy (Románia)

Mészáros–Török, Bálint, Kereki, Tóth J., Pál, Müller (Borsó), Zombori, Fazekas, Törőcsik (Kuti), Váradi.
G.: Fazekas, Törőcsik.

539.
1980. április 20., Csehszlovákia 0–1 (0–0)
Kassa, 35 000 néző. V.: Kacprzak (Lengyelország)

Katzirz–Paróczai, Bálint, Garaba, Tóth J., Pál, Nyilasi (Kovács I.), Zombori, Fazekas, Törőcsik, Váradi.

540.
1980. május 31., Skócia 3–1 (1–0)
Budapest, 10 000 néző. V.: Baumann (Svájc)

Mészáros–Paróczai (Szántó), Bálint, Garaba, Tóth J., Pásztor, Kereki, Nyilasi, Csongrádi, Kiss L. (Esterházy), Törőcsik.
G.: Törőcsik (2), Kereki.

541.
1980. június 4., Ausztria 1–1 (1–0)
Budapest, 30 000 néző. V.: Lattanzi (Olaszország)

Mészáros–Paróczai, Bálint, Garaba, Tóth J., Pásztor, Kereki, Nyilasi (Soós), Csongrádi (Kuti), Kiss L. (Esterházy), Törőcsik.
G.: Kiss L.

542.
1980. augusztus 20., Svédország 2–0 (0–0)
Budapest, 20 000 néző. V.: Linemayr (Ausztria)

Katzirz–Paróczai, Bálint, Garaba (Kereki), Tóth J., Pásztor, Nyilasi, Burcsa, Csongrádi (Kuti), Kiss L., Esterházy (Bodonyi).
G.: Burcsa, Bild (öngól).

543.
1980. augusztus 27., Szovjetunió 1–4 (1–2)
Budapest, 20 000 néző. V.: Vlajics (Jugoszlávia)

Katzirz–Paróczai, Kocsis I., Garaba (Kereki), Tóth J., Pásztor, Nyilasi, Burcsa, Csongrádi (Kuti), Kiss L. (Bodonyi), Törőcsik.
G.: Pásztor.

544.
1980. szeptember 24., Spanyolország 2–2 (1–1)
Budapest, 15 000 néző. V.: Marko (Csehszlovákia)

Katzirz–Paróczai, Bálint, Kereki, Varga, Pásztor (Burcsa), Nyilasi (Csongrádi), Dajka, Bodonyi, Kiss L. (Esterházy), Nagy L (Pölöskei).
G.: Kiss L., Bodonyi.

545.
1980. október 8., Ausztria 1–3 (0–2)
Bécs, 10 000 néző. V.: Eriksson (Svédország)

Mészáros–Paróczai, Kerekes A., Kardos J., Varga, Pásztor (Esterházy), Nyilasi, Dajka, Bodonyi, Kiss L. (Szántó), Pölöskei.
G.: Bodonyi.

546.
1980. november 19., NDK 0–2 (0–2)
Halle, 18 000 néző. V.: Mathias (Ausztria)

Mészáros–Szántó, Kerekes A., Garaba (Baranyi), Tóth J., Tatár, Nyilasi, Kardos J., Dajka, Kiss L. (Pásztor), Törőcsik.

547.
1981. április 15., Spanyolország 3–0 (1–0)
Valencia, 30 000 néző. V.: Lambert (Franciaország)

Katzirz–Martos, Bálint, Garaba, Tóth J., Müller, Nyilasi, Mucha (Varga), Fazekas (Bodonyi), Kiss L., Izsó.
G.: Kiss L., Bodonyi, Nyilasi.

548.
1981. április 28., Svájc, VB-selejtező 2–2 (1–1)
Luzern, 30 000 néző. V.: Foote (Skócia)

Mészáros–Martos, Bálint, Garaba, Tóth J., Müller (Varga), Csapó (Szántó), Mucha, Fazekas, Kiss L., Törőcsik.
G.: Bálint, Müller.

549.
1981. május 13., Románia, VB-selejtező 1–0 (1–0)
Budapest, 60 000 néző. V.: Ponnet (Belgium)

Katzirz–Martos, Bálint, Garaba, Tóth J., Müller, (Szántó), Nyilasi, Varga, Fazekas, Kiss L. (Bodonyi), Törőcsik.
G.: Fazekas.

550.
1981. május 20., Norvégia, VB-selejtező 2–1 (0–0)
Oslo, 23 000 néző. V.: Moffatt (Észak-Írország)

Katzirz–Martos, Kerekes A., Garaba, Tóth J., Müller, Nyilasi, Varga, Fazekas, Kiss L., Törőcsik (Bodonyi).
G.: Kiss L. (2).

551.
1981. június 6., Anglia, VB-selejtező 1–3 (1–1)
Budapest, 68 000 néző. V.: Casarin (Olaszország)

Katzirz–Martos, Bálint, Garaba, Varga, Müller (Komjáti), Nyilasi, Mucha, Fazekas (Bodonyi), Kiss L., Törőcsik.
G.: Garaba.

552.
1981. szeptember 23., Románia, VB-selejtező 0–0
Bukarest, 75 000 néző. V.: Linemayr (Ausztria)

Mészáros–Martos, Bálint, Garaba, Tóth J., Sallai, Nyilasi, Rab, Fazekas, Törőcsik (Csapó), Kiss L., Müller).

553.
1981. október 14., Svájc, VB-selejtező 3–0 (1–0)
Budapest, 65 000 néző. V.: Talat (Törökország)

Mészáros–Szántó, Kerekes A., Garaba, Tóth J., Müller, Nyilasi, Sallai, Fazekas, Törőcsik, Kiss L. (Kerekes Gy.).
G.: Nyilasi (2), Fazekas.

554.
1981. október 31., Norvégia, VB-selejtező 4–1 (1–1)
Budapest, 68 000 néző. V.: Sostarics (Jugoszlávia)

Mészáros–Martos, Bálint, Garaba, Tóth J., Müller (Csapó), Nyilasi, Sallai, Fazekas, Törőcsik, Kiss L.
G.: Kiss L. (2), Bálint, Fazekas.

555.
1981. november 18., Anglia, VB-selejtező 0–1 (0–1)
London, 92 000 néző. V.: Konrath (Franciaország)

Mészáros–Martos, Bálint, Garaba, Tóth J., Müller, Csapó (Szántó), Sallai, Fazekas (Kerekes Gy.), Törőcsik, Kiss L.

556.
1982. február 11., Új-Zéland 2–1 (1–1)
Auckland, 20 000 néző. V.: Malcome (Új-Zéland)

Kakas–Szántó, Rab, Garaba, Tóth J., Sallai, Moldván (Törőcsik), Csongrádi, Bodonyi, Izsó (Kiss L.), Pölöskei.
G.: Izsó, Bodonyi.

557.
1982. február 14., Új-Zéland 2–1 (0–1)
Christchurch, 20 000 néző. V.: Fleet (Új-Zéland)

Kakas–Szántó, Rab, Garaba, Varga, Sallai, Moldván (Nyilasi), Csongrádi (Váradi), Bodonyi, Kiss L. (Izsó), Pölöskei.
G.: Pölöskei, Izsó.

558.
1982. március 24., Ausztria 2–3 (0–1)
Budapest, 50 000 néző. V.: Sostarics (Jugoszlávia)

Mészáros–Martos, Bálint, Rab, Tóth J. (Kiss L.), Müller (Póczik), Nyilasi, Sallai, Fazekas (Bodonyi), Törőcsik, Pölöskei (Váradi).
G.: Váradi, Nyilasi.

559.
1982. április 18., Peru 1–2 (0–1)
Budapest, 20 000 néző. V.: Brummeier (Ausztria)

Katzirz–Sallai, Kerekes A., Tóth J. (Varga), Hannich (Moldván), Rab, Póczik (Váradi), Bodonyi (Szokolai), Szentes, Kiss L., Pölöskei.
G.: Szentes.

560.
1982. június 15., Salvador, VB 10–1 (3–0)
Elche, 20 000 néző. V.: Al-Doy (Bahrein)

Mészáros–Martos, Bálint, Garaba, Tóth J., Müller (Szentes), Nyilasi, Sallai, Fazekas, Törőcsik (Kiss L.), Pölöskei.
G.: Kiss L. (3), Fazekas (2), Nyilasi (2), Tóth J., Szentes, Pölöskei.

561.
1982. június 18., Argentína, VB 1–4 (0–2)
Alicante, 38 000 néző. V.: Lacarne (Algéria)

Mészáros–Martos (Fazekas), Bálint, Garaba, Tóth J., Sallai, Nyilasi, Rab, Varga, Kiss L. (Szentes), Pölöskei.
G.: Pölöskei.

562.

1982. június 22., Belgium, VB 1–1 (1–0)
Elche, 25 000 néző. V.: White (Anglia)

Mészáros–Martos, Kerekes A., Garaba, Varga, Müller (Sallai), Nyilasi, Pölöskei, Fazekas, Törőcsik, Kiss L. (Csongrádi).
G.: Varga.

563.

1982. szeptember 22., Törökország 5–0 (3–0)
Győr, 8000 néző. V.: Poucek (Csehszlovákia)

Katzirz–Csonka, Kerekes A., Garaba, Tóth J. (Péter), Hannich, Póczik, Burcsa, Tulipán (Borostyán), Izsó (Kiss S.), Budavári.
G.: Garaba, Burcsa, Budavári, Kiss S., Póczik.

564.

1982. október 6., Franciaország 0–1 (0–0)
Párizs, 15 000 néző. V.: Verhaege (Belgium)

Katzirz–Péter (Kelemen G.), Kerekes A., Garaba, Tóth J., Hannich, Póczik (Csapó), Burcsa, Borostyán (Fazekas), Szentes (Törőcsik), Hajszán.

565.

1983. március 27., Luxemburg, EB-selejtező 6–2 (2–1)
Luxembourg, 4000 néző. V.: Geurds (Belgium)

Katzirz–Péter, Kerekes A., Garaba, Tóth J., Hannich, Nyilasi, Póczik, Fazekas (Kiss L.), Törőcsik (Hajszán), Pölöskei.
G.: Póczik (3), Nyilasi, Pölöskei, Hannich.

566.

1983. április 13., Portugália 0–0
Coimbra, 15 000 néző. V.: Konrath (Franciaország)

Katzirz–Martos, Kocsis I., Garaba, Tóth J., Hannich, Nyilasi, Póczik, Varga (Hajszán), Kiss L. (Törőcsik), Pölöskei.

567.

1983. április 17., Luxemburg, EB-selejtező 6–2 (3–0)
Budapest, 15 000 néző. V.: Azzopardi (Málta)

Katzirz–Péter, Kerekes A., Garaba, Tóth J., Hannich, Nyilasi, Póczik (Burcsa), Hajszán, Kiss L., Pölöskei (Szentes).
G.: Nyilasi (2), Hajszán, Kiss L., Szentes, Burcsa.

568.
1983. április 27., Anglia, EB-selejtező 0–2
London, 60 000 néző. V.: D'Elis (Olaszország)

Katzirz–Martos (Burcsa), Kocsis I., Garaba, Tóth J., Hannich, Nyilasi, Kardos J., Varga, Kiss L. (Törőcsik), Hajszán.

569.
1983. május 15., Görögország, EB-selejtező 2–3 (1–2)
Budapest, 13 000 néző. V.: Sostarics (Jugoszlávia)

Zsiborás–Martos (Jancsika), Kocsis I., Garaba, Varga, Ebedli, Kardos J., Póczik, Bodonyi (Szokolai), Nyilasi, Hajszán.
G.: Nyilasi, Hajszán.

570.
1983. június 1., Dánia, EB-selejtező 1–3 (1–1)
Koppenhága, 50 000 néző. V.: Fahnler (Ausztria)

Katzirz–Martos, Kocsis I., Garaba, Tóth J., Hannich, Nyilasi, Póczik, Kiss L. (Szentes), Törőcsik (Kardos), Hajszán.
G.: Nyilasi.

571.
1983. szeptember 7., NSZK 1–1 (1–0)
Budapest, 30 000 néző. V.: D. Krchnak (Csehszlovákia)

Zsiborás–Farkas, Kardos J., Róth, Varga (Péter), Nyilasi, Burcsa, Garaba, Csongrádi, Szokolai (Mészáros), Dajka.
G.: Nyilasi.

572.
1983. október 12., Anglia, EB-selejtező 0–3 (0–3)
Budapest, 25 000 néző. V.: Galler (Svájc)

Kovács A.–Csonka, Kardos J., Garaba, Varga, Hannich (Szokolai), Csongrádi, Nyilasi, Burcsa (Nagy A.), Dajka, Hajszán.

573.
1983. október 26., Dánia EB-selejtező 1–0 (0–0)
Budapest, 8000 néző. V.: Guriceta Muro (Spanyolország)

Kovács A.–Csuhay, Kőhalmi, Róth, Varga, Hannich, Kardos J. (Nagy A.), Törőcsik (Dajka), Csongrádi, Kiss S., Pölöskei.
G.: Kiss S.

574.

1983. december 3., Görögország, EB-selejtező 2–2 (2–1)

Szaloniki, 3000 néző. V.: I. Igna (Románia)

Kovács A.–Csuhay, Kőhalmi, Róth, Varga, Hannich (Hajszán), Kardos J., Csongrádi, Bodonyi, Törőcsik, Dajka (Garaba).
G.: Kardos J., Törőcsik.

575.

1984. január 18., Spanyolország 1–0 (0–0)

Cádiz, 25 000 néző. V.: Worrall (Anglia)

Kovács A.–Csuhay, Kardos J., Garaba, Varga, Hannich (Dajka), Nagy A., Csongrádi (Péter), Bodonyi, Törőcsik, Hajszán.
G.: Garaba.

576.

1984. március 31., Jugoszlávia 1–2 (0–0)

Szabadka, 36 000 néző. V.: Matusik (Csehszlovákia)

Kovács A.–Csuhay, Kardos, J., Garaba, Varga, Hannich, Nagy A., Csongrádi (Péter), Bodonyi (Szabó O.), Dajka (Mészáros), Esterházy (Gyimesi).
G:. Gyimesi.

577.

1984. április 4., Törökország 6–0 (2–0)

Isztambul, 50 000 néző. V.: V. Roth (NSZK)

Kovács A.–Sallai, Kardos J., Róth, Péter, Hannich (Gyimesi), Nagy A., Csongrádi (Garaba), Mészáros, Dajka (Bodonyi), Esterházy.
G.: Mészáros (2), Esterházy (2), Kardos J., Bodonyi.

578.

1984. május 23., Norvégia 0–0

Székesfehérvár, 5000 néző. V.: Scheurell (NDK)

Disztl P.–Sallai, Diszt L., Csuhay, Varga, Hannich, Nagy A., Csongrádi (Mészáros), Bodonyi (Esterházy), Nyilasi (Szokolai), Hajszán (Dajka).

579.

1984. május 31., Spanyolország 1–1 (0–1)

Budapest, 12 000 néző. V.: Schmidhuber (NSZK)

Disztl P.–Sallai, Kardos J., Garaba, Varga, Hannich, Nagy A., Gyimesi (Kisznyér), Bodonyi (Mészáros), Kiss L., Hajszán (Esterházy).
G.: Nagy A.

580.

1984. június 6., Belgium 2–2 (1–1)
Brüsszel, 15 000 néző. V.: Konrath (Franciaország)

Kovács A.–Sallai, Kardos J., Garaba (Róth), Varga, Hannich, Nagy A., Gyimesi (Dajka), Bodonyi, Nyilasi, Hajszán (Mészáros.
G.: Hajszán, Nyilasi.

581.

1984. augusztus 21., Svájc 3–0 (0–0)
Budapest, 12 000 néző. V.: Prokop (NDK)

Disztl P.–Sallai, Róth (Disztl L.), Csuhay, Péter, Hannich (Dajka), Garaba, Détári, Bodonyi, Törőcsik (Mészáros), Hajszán (Esterházy).
G.: Esterházy (2), Bodonyi.

582.

1984. augusztus 25., Mexikó 0–2 (0–1)
Budapest, 10 000 néző. V.: Tritschler (NSZK)

Andrusch–Sallai, Róth, Csuhay, Hannich, Garaba, Détári, Péter, Bodonyi (Mészáros), Törőcsik (Hajszán), Esterházy.

583.

1984. szeptember 26., Ausztria, VB-selejtező 3–1 (0–1)
Budapest, 45 000 néző. V.: Vautrot (Franciaország)

Andrusch–Csuhay (Sallai), Róth, Garaba, Varga, Karkos J., Nagy A., Détári, Kiprich, Nyilasi, Esterházy.
G.: Nagy A., Esterházy, Kardos J.

584.

1984. október 17., Hollandia, VB-selejtező 2–1 (1–1)
Rotterdam, 27 000 néző. V.: Daina (Svájc)

Andrusch–Sallai, Róth, Garaba (Csongrádi), Varga, Nagy A., Kardos J., Détári, Kiprich (Bodonyi), Nyilasi, Esterházy.
G.: Détári, Esterházy.

585.

1984. november 17., Ciprus, VB-selejtező 2–1 (0–1)
Lisszabon, 12 000 néző. V.: McGinlay (Skócia)

Andrusch–Sallai, Róth, Garaba, Varga, Csongrádi (Dajka), Nagy A., Détári, Kiprich (Bodonyi), Nyilasi, Esterházy.
G.: Róth, Nyilasi.

586.

1985. január 28., NSZK 1–0 (0–0)
Hamburg, 25 000 néző. V.: Halle (Norvégia)

Disztl P.–Sallai, Kardos J., Róth, Garaba, Péter, Nagy A., Nyilasi, Détári, Kiprich (Bodonyi), Esterházy (Pölöskei).
G.: Péter.

587.

1985. április 3., Ciprus, VB-selejtező 2–0 (0–0)
Budapest, 40 000 néző. V.: Halle (Norvégia)

Disztl P.–Sallai, Róth, Garaba, Varga, Kardos J., Nagy A., Détári, Bodonyi (Kiprich), Nyilasi, Esterházy (Szokolai).
G.: Nyilasi, Szokolai.

588.

1985. április 17., Ausztria VB-selejtező 3–0 (2–0)
Bécs, 21 000 néző. V.: Baumann (Svájc)

Disztl P.–Sallai, Róth, Garaba, Péter, Kardos J., Nagy A., Détári, Kiprich, Nyilasi, Esterházy.
G.: Kiprich (2), Détári.

589.

1985. május 14., Hollandia, VB-selejtező 0–1 (0–0)
Budapest, 80 000 néző. V.: Assenmacher (NSZK)

Disztl P.–Róth, Kardos J., Garaba, Sallai, Nagy A. (Varga), Détári, Péter, Kiprich, Nyilasi, Esterházy (Mészáros).

Összesített mérleg:

589 mérkőzés, 312 győzelem, 125 döntetlen, 152 vereség, 1450–914 gólkülönbség.

Kiegészítés

1952. május 24-én és 27-én Moszkvában két Moszkva–Magyarország mérkőzést játszottak, ezért az MLSZ úgy döntött, hogy a játékosok szereplése válogatottságnak számít.

Moszkva–Magyarország 1–1 (1–0)

Grosics–Buzánszky, Börzsei, Lantos, Bozsik, Zakariás, Csordás, Kocsis, Szusza (Palotás), Puskás, Hidegkuti.
G.: Palotás

Moszkva–Magyarország 2–1 (1–0)

Grosics–Buzánszky, Kispéter, Lantos, Kovács I., Bozsik, Hidegkuti (Csordás), Kocsis, Palotás, Puskás, Czibor.
G.: Puskás.

Melyik egyesület hány játékost adott a válogatott csapatba?

Szám	Egyesület
113	Ferencvárosi TC
97	Újpesti Dózsa
91	MTK-VM (Hungária)
63	Bp. Honvéd (Kispesti AC, Kispest FC)
55	Vasas SC
27	Budapest TC
25	Csepel SC
23	33 Football Club
22	Törekvés SE
17	Nemzeti SC
16	Rába Vasas ETO, Videoton SC
15	Magyar Atlétikai Club, III. ker. TVE, III. ker. FC
14	Szegedi AK (Bástya, Szeged FC)
12	Diósgyőri VTK
11	Pécsi MSC
10	Gamma (Teherfuvar, MATEOSZ, Bp. Előre), Tatabányai Bányász
9	Szombathelyi AK (Sabaria FC), Postás SE
8	Salgótarjáni BTC
7	Bocskai (Debrecen), Nagyváradi AC, Phöbus
6	Haladás VSE, Budapesti AK
5	Szolnoki MÁV
4	BEAC, Elektromos, Attila (Miskolc), Békéscsabai Előre Spartacus
3	Magyar Úszó Egyesület, MAFC, Dorogi Bányász, Debreceni MVSC, Zalaegerszegi TE
2	Dunaújvárosi Kohász (Sztálinváros), Fővárosi TC, Szentlőrinci AC, Vívó és Athletikai Club (VAC), Makkabea Brünn, FC Antwerpen, FC Toulouse
1	Ékszerész SE, VII. ker. SC, KAOE, Erzsébeti TC, Pécs–Baranya MÁVAG, Szegedi VSE, UTSE, Terézvárosi TC, Szürketaxi FC, Gázgyár, Herminamezei AC, Pécsi VSK, Izzó, Volán SC, BSZKRT SE, Budapesti SC, Pozsonyi TE, Typographia SE, Nyíregyházi VSSC, Hakoah Wien, Young Boys, FC Bruges, Olympique Marseille, Wiener AC, Sporting Lisszabon, Waterschei FC, Hercules Alicante, SK Lierse, Austria Wien, Sturm Graz, AEK Athén

A válogatott szövetségi kapitányai 1902–1985

Év(ek)	Név	Mérk. sz.	
1902–1904	Gillemot Ferenc	5	1–5.
1904–1906	Stobbe Ferenc	3	6–8.
1906	Hajós Alfréd	2	9–10.
1907–1908	Stobbe Ferenc	7	11–17.
1908–1911	Minder Frigyes	13	18–30.
1911–1914	Herczog Ede	22	31–52.
1914–1917	Minder Frigyes	14	53–66.
1918–1919	Fehéry Ákos	5	67–71.
1919	Minder Frigyes	2	72–73.
1920	Harsády József	1	74.
1920	Tibor Lajos	2	75–76.
1921–1924	Kiss Gyula	23	77–79.
1924	Holits Ödön	1	100.
1924–1926	Máriássy Lajos	14	101–114.
1926–1928	Kiss Gyula	16	115–130.
1928	Kiss Tivadar	1	131.
1928–1929	Földessy János dr.	6	132–137.
1930	Pataki Mihály	3	138–140.
1930	Minder Frigyes	4	141–144.
1930–1932	Máriássy Lajos	17	145–161.
1932–1934	Nádas Ödön	16	162–177.
1934–1939	Dietz Károly dr.	41	178–218.
1939–1941	Ginzery Dénes	13	219–231.
1941–1942	Fábián József	4	232–235.
1942–1943	Vághy Kálmán	6	236–241.
1945–1948	Gallowits Tibor	22	242–263.
1949–1956	Sebes Gusztáv	66	264–329.
1956–1957	Bukovi Márton	8	330–337.
1957	Baróti Lajos, Sós Károly, Lakat Károly (válogató bizottság)	4	338–341.
1957–1966	Baróti Lajos	80	342–421.
1966–1967	Illovszky Rudolf	10	422–431.
1968–1969	Sós Károly	10	432–441.
1970–1971	Hoffer József	10	442–451.
1971–1974	Illovszky Rudolf	29	452–480.
1974	Bozsik József	1	481.
1974–1975	Moór Ede	6	482–487.
1975	Szőcs János	1	488.
1975–1978	Baróti Lajos	37	489–525.

Év(ek)	Név	Mérk. sz.	
1978–1979	Kovács Ferenc	8	526–533.
1979–1980	Lakat Károly dr.	6	534–539.
1980–1983	Mészöly Kálmán	31	540–570.
1983	Mezey György		571.

Válogatott játékosaink

Ebben a fejezetben minden játékos – összesen 664 – megtalálható, aki az 1–589. mérkőzésen tagja volt a nagyválogatottnak. A válogatottság száma szerint soruljuk fel a labdarúgókat. A név után zárójelben a születési év, majd a játékos klubja (klubjai), amelyeknek tagja volt a válogatottság idején.

Kimutatás tanúskodik arról, melyik egyesület hány játékost adott a nemzeti 11-be.

Egy kiválóságunk tagja a „100-asok nemzetközi klubjának" Bozsik József, aki éppen 100 alkalommal húzta fel a címeres mezt. A FIFA által nyilvántartott hivatalos mérkőzéseken a következők érték el eddig a 100 válogatott mérkőzést:

Björn Nordqvist (svéd), 115, Dino Zoff (olasz) 112, Pat Jennings (észak-ír) 110, Bobby Moore (angol) 108, Bobby Charlton (angol) 106, Billy Wright (angol) 105, Thorbjörn Svenssen (norvég) 104, Gregorz Lato (lengyel) 104, Franz Beckenbauer (NSZK-beli) 103, Kazimierz Deyna (lengyel) 102, Joachim Streich (NDK-beli) 102, **Bozsik József (magyar) 100,** Hans-Jürgen Dörner (NDK-beli) 100.

100: Bozsik József (1925), Kispest, Bp. Honvéd.

92: Fazekas László (1947), Ú. Dózsa, FC Antwerpen.

86: Grosics Gyula (1926), MATEOSZ, Bp. Honvéd, Tatabánya.

84: Puskás Ferenc (1927), Kispest, Bp. Honvéd.

80: Mátrai Sándor (1932), FTC.

77: Sipos Ferenc (1932) MTK, Bp. Honvéd

76: Fenyvesi Máté dr. (1933), FTC; Bene Ferenc (1944), Ú. Dózsa; Bálint László (1948), FTC, FC Bruges, FC Toulouse.

75: Sándor Károly (1928), MTK; Albert Flórián (1941) FTC.

71: Tichy Lajos (1935), Bp. Honvéd.

69: Nyilasi Tibor (1955), FTC, Austria Wien.

68: Schlosser Imre (1889), FTC, MTK, Wiener AC, Ferencváros; Kocsis Sándor (1929), FTC, Bp. Honvéd; Hidegkuti Nándor (1922), HAC, MTK.

62: Göröcs János (1939), Ú. Dózsa.

61: Sárosi György dr. (1912), FTC; Mészöly Kálmán (1941), Vasas.

56: Tóth József (1951), Pécs, Ú. Dózsa.

53: Biró Sándor (1911), III. ker. FC, Hungária FC, BSZKRT, Újpest FC, MTK.

52: Lantos Mihály (1928), MTK.

50: Fogl II Károly (1895), Újpest.

49: Lázár Gyula (1911), FTC.

48: Buzánszky Jenő (1925), Dorog.

47: Kertész II Vilmos (1890), MTK; Turai József (1905), FTC, Hungária FC; Titkos Pál (1908), Budai 11, Hungária FC.

46: Toldi Géza (1909), FTC, Gamma FC.

45: Sárosi László (1932), Vasas; Törőcsik András (1955), Ú. Dózsa; Garaba Imre (1958), Bp. Honvéd.

43: Czibor Zoltán (1929), FTC, Csepel, Bp. Honvéd.

41: Borbás Gáspár dr. (1884), FTC, MAC; Szabó Antal (1910), Hungária FC; Rákosi Gyula (1938), FTC.

40: Korányi I.Lajos (1907), Bástya FC, Ferencváros, Phöbus, Nemzeti, WMFC.

39: Zsengellér Gyula (1915), Újpest; Budai II László (1928), FTC, Bp. Honvéd; Pintér Sándor (1950), Bp. Honvéd.

38: Blum Zoltán (1892), FTC; Solymosi Ernő (1940), DVTK, Ú. Dózsa.

37: Fogl III József (1897), Újpest; Lóránt Gyula (1923), Vasas, Bp. Honvéd; Kotász Antal (1929), Sztálinváros, Bp. Honvéd; Szücs Lajos (1943), FTC, Bp. Honvéd; Páncsics Miklós dr. (1944), FTC; Kereki Zoltán (1953), Haladás VSE.

36: Biró Gyula (1890), MTK; Váradi Béla (1953), Vasas.

35: Zakariás József (1924), MATEOSZ, Vörös Lobogó; Török Péter (1951), Vasas.

34: Martos Győző (1949), FTC, Volán, Waterschei FC.

33: Rumbold Gyula (1887), FTC; Cseh II László (1910), Hungária FC; Farkas János (1942), Vasas; Kocsis Lajos (1947), Bp. Honvéd; Zámbó Sándor (1944), Ú. Dózsa; Kiss László (1956), Vasas.

32: Hirzer Ferenc (1902), Törekvés; Makkabea Brünn, Hungária FC; Takács II. József (1904), Vasas, Ferencváros.

31: Mándi Gyula (1899), MTK, Hungária FC; Szentmihályi Antal (1939), Vasas, Ú. Dózsa; Dunai II Antal (1943), Ú. Dózsa.

30: Zsák Károly (1895), 33 FC; Orth György (1901), MTK, Hungária FC.

28: Machos Ferenc (1932), Vasas; Mészáros Ferenc (1950), Vasas, Sporting Lisszabon; Varga József (1954), Bp. Honvéd.

27: Braun József (1901), MTK; Szojka Ferenc (1931), SBTC; Ihász Kálmán (1941), Vasas; Bodonyi Béla (1956), Bp. Honvéd.

26: Molnár György (1901), MTK, Hungária FC; Polgár Gyula (1912), Budai 11, Ferencváros; Zombori Sándor (1951), Vasas.

25: Károly Jenő (1886), MTK, BAK; Kohut Vilmos (1906), Ferencváros, Marseille; Vincze Jenő (1908), Bocskai, Újpest; Szücs György (1912), Újpest; Sárosi III Béla (1919), FTC; Bundzsák Dezső (1928), Vasas; Pusztai László (1946), Bp. Honvéd, FTC; Nagy László (1949), Ú. Dózsa; Gujdár Sándor (1951), Bp. Honvéd.

24: Sebestyén Béla (1895), MTK; Pataki Mihály (1893), FTC; Szalay Antal (1912), Újpest; Balogh II Sándor (1920), Újpest, Bp. Dózsa; Szusza Ferenc (1923), Újpest, Bp. Dózsa; Palotás Péter (1929), Textiles, Bp. Vörös Lobogó; Berendi Pál (1932), Vasas; Juhász Péter (1948), Ú. Dózsa; Csongrádi Ferenc (1956), Videoton; Sallai Sándor (1960), DMVSC, Bp. Honvéd.

23: Borsányi Ferenc (1902), BTC, Újpest; Rudas Ferenc (1921), FTC; Egresi Béla (1922), Kispest, Újpest; Börzsei János (1921), MTK; Géczi István dr. (1944), FTC; Juhász István dr. (1945), FTC.

22: Kompóti-Kléber Gábor (1902), III. ker. TVE, MTK, Hungária FC; Nagy István (1939), MTK; Vidáts Csaba (1947), Vasas; Katzirz Béla (1953), Pécsi MSC.

21: Domonkos László (1888), MTK; Payer Imre (1889), FTC; Avar István (1905), Újpest; Dudás János (1911), Hungária FC, WMFC; Fekete László (1954), Ú. Dózsa.

20: Bodnár Sándor (1890), NSC, MAC; Dudás Gyula (1902), Kispest, Újpest; Deák Ferenc (1922), SZAC, FTC; Rab Tibor (1955), FTC; Kocsis István (1949), Bp. Honvéd; Kardos József (1960), Ú. Dózsa.

19: Tóth (Potya) István (1891), NSC, FTC; Jeny Rudolf (1901), KAC, MTK; Sternberg László (1905), Újpest; Markos Imre (1908), Bocskai; Szücs Sándor (1921),

Szolnoki MÁV, Újpest; Kárpáti Béla (1929), Győri ETO, Vasas; Káposzta Benő (1942), Ú. Dózsa; Hannich Péter (1957), Rába ETO.

18: Csordás Lajos (1932), Vasas; Kovács József (1949), Videoton; Csapó Károly (1952), Tatabánya, Toulouse FC; Esterházy Márton (1956), Bp. Honvéd, AEK Athén.

. 17: Weisz Ferenc (1885), FTC; Bródy Sándor (1884), FTC; Csüdör Ferenc (1886), MTK, Postás; Vágó Antal (1891), Főv. TC, MTK; Opata Zoltán (1900), MTK, Hungária FC; Sas Ferenc (1915), Hungária FC; Gyetvai László (1918), Ferencváros; Kincses Mihály (1917), Kispest, Gamma FC; Sóvári Kálmán (1940), Ú. Dózsa; Kozma Mihály (1949), Bp. Honvéd; Tóth András (1949), Ú. Dózsa; Müller Sándor (1948), Vasas, Antwerpen, Hercules Alicante; Nagy Antal (1956), Bp. Honvéd.

16: Háda József (1911), Ferencváros; Tóth III Mátyás (1918), Újpest, NAC, Vasas; Henni Géza (1926), FTC, Bp. Dózsa; Fábián Tibor (1946), Vasas; Magyar István (1955), FTC; Nagy III János (1950), Videoton.

15: Koródy Károly (1887), FTC; Schaffer Alfréd (1893), MTK; Obitz Gábor (1899), FTC, Makkabla Brünn; Kalmár Jenő (1908), Hungária FC; Tóth György (1915), Szeged, Gamma, UTE, MTK; Noskó Ernő (1945), Ú. Dózsa; Kerekes Attila (1954), Békéscsaba; Hajszán Gyula (1961), Rába ETO.

14: Gorszky Tivadar (1883), FTC; Ströck Albert (1903), Újpest; Dalnoki Jenő (1932), FTC; Póczik József (1953), Rába ETO; Péter Zoltán (1958), ZTE; Pölöskei Gábor (1960), Rába ETO. FTC; Dajka László (1959), Bp. Honvéd; Róth Antal (1960), Pécsi MSC.

13: Szendrő Oszkár (1889), BTC; Vágó József (1906), Bocskai Újpest; Balogh I István (1912), Újpest; Csikós Gyula (   ), Phöbus, Ferencváros; Bodola Gyula (1912), NAC, MTK; Nagymarosi Mihály (1919), Újpest, Bp. Dózsa; Lakat Károly dr. (1920), FTC, ÉDOSZ; Szőke István (1947), FTC; Rothermel Ádám (1948), Tatabánya, Ú. Dózsa.

12: Konrád II Kálmán (1896), MTK, Hungária FC; Szabó Péter (1898), MTK; Lyka (Laki) Antal (1908), Ferencváros; Szilágyi I Gyula (1923), Vasas; Tóth II József (1929), Csepel; Mathesz Imre (1937), Vasas; Varga Zoltán (1945), FTC; Dunai III Ede (1949), Ú. Dózsa; Kovács László (1951), Videoton; Ebedli Zoltán (1953), FTC; Szokolai László (1952), FTC, Sturm Graz; Szántó Gábor (1958), DVTK, FTC.

11: Kertész III Adolf (1892), MTK; Furmann Károly (1901), FTC; P. Szabó Gábor (1902), Újpest; Bukovi Márton (1904), Ferencváros; Kispéter Mihály (1919), Szolnoki MÁV, FTC; Gelei József (1938), Tatabánya; Tamás Gyula (1941), DVTK, Vasas; Halmosi Zoltán (1947), Haladás VSE; Horváth József (1949), Ú. Dózsa; Tatár György (1952), DVTK.

10: Feldmann Gyula (1891), NSC, FTC, MTK; Aknai János (1908), Újpest; Várhidi Pál (1931), Ú. Dózsa; Kántor Mihály (1952), Vasas; Lukács Sándor (1951), Bp. Honvéd; Kovács István (1953), Vasas, Tatabánya; Burcsa Győző (1954), Videoton, Rába ETO.

9: Fehér Ferenc (1902), MAC, Hungária FC; Fischer Lajos (1902), VAC; Weinhardt Ferenc (1903), Sabaria FC; Kemény Tibor (1913), Ferencváros; Seres Gyula (1912), Újpest; Pákozdi László (1916), Elektromos; Monostori II Tivadar (1936), Dorog; Ilku I István (1933), Dorog; Novák Dezső (1939), Haladás VSE, FTC; Nagy II János (1947), Videoton; Paróczai Sándor (1955) Békéscsaba, Bp. Honvéd; Pásztor József (1954), Békéscsaba; Kuti László (1954), Dunaújváros, Bp. Honvéd; Mészáros Ferenc (1963), Pécsi MSC; Détári Lajos (1963), Bp. Honvéd.

8: Nagy Ferenc (1884), MTK; Révész Béla (1886), MTK; Hlavay György (1888), NSC, MTK; Knapp Miksa (1892), MTK; Ging József (1884), Törekvés; Hungler János (1900), Ferencváros; Eisenhoffer József (1900), Kispest, Ferencváros; Amsel Ignác (1899), Csabai Előre, Ferencváros; Barátky Gyula (1910), Hungária FC; Palotás István (1908), Bocskai; Kovács I Imre (1921), MTK, Bp. Bástya; Gellér Sándor (1925), Textiles, Bp. Vörös Lobogó; Bencsics József (1933), Ú. Dózsa; Molnár Dezső (1939), Vasas; Karsai László (1947), Videoton; Kű Lajos (1948), FTC; Csuhay József (1957), Videoton.

7: Paulusz Nándor (1899), UTE; Pesovnik László dr. (1901), BEAC, Sabaria; Berkessy Elemér (1905), Ferencváros; Teleki Pál (1906), Bocskai; Futó Gyula (1908), Újpest; Kiszely István (1914), Ferencváros; Sárvári Ferenc (1916), Nagyváradi AC; Faragó Lajos (1932), Bp. Honvéd; Puskás Lajos dr. (1944), Vasas; Máté János (1948), Pécs, FTC; Megyesi István (1949), FTC; Kovács Attila (1956), Csepel; Disztl Péter (1960), Videoton; Kiprich József (1963), Tatabánya.

6: Horváth József (1890), BTC; Siegl József (1897), Törekvés; Platkó Ferenc (1898), Vasas, MTK; Priboj István (1894), UTE; Szabó József (1894), FTC; Weisz Árpád (1898), Törekvés; Nádler Henrik (1901), MTK; Senkey I Imre (1898), MTK, Hungária FC; Rémai III János (1903), NSC; Spitz Illés (1902), NSC, Újpest; Wéber Lajos (1904), Törekvés, Hungária FC; Rebró Béla (1901), MTK, Hungária; Újvári József (1904), Hungária FC; Kállai Lipót (1912), Újpest; Keszthelyi Mihály (1922), Csepel; Tóth Mihály (1926), Újpest, Bp. Dózsa; Szimcsák I István (1933), Bp. Vörös Lobogó, MTK; Kuharszki Béla (1940), Ú. Dózsa; Branikovits László (1949), FTC; Vépi Péter (1949), FTC; Mucha József (1951), FTC; Pál József (1950), Bp. Honvéd), Weimper István (1953), Bp. Honvéd; Gyimesi László (1957), Bp. Honvéd; Kutasi László (1949), DVTK, Szentes Lázár (1955), Rába ETO.

5: Pokorny József (1883), FTC; Sipos Ernő (1883), BTC, MAC; Niessner Aladár (1883), MFC, MAC, Ficzere Péter (1885), BTC; Kürschner Izidor (1885), MTK; Bihari Ferenc (1890), BTC; Taussig Imre (1890), MTK; Rázsó Izidor (1897), Ékszerész, FTC; Tóth Gyula (1902), KAOE; Biri János (1901), KAC, Budai 33; Holzbauer József (1901), Sabaria; Táncos Mihály (1905), Ferencváros; Pálinkás József dr. (1912), Szeged FC; Kolláth Ferenc (1914), Szolnoki MÁV; Szalay II István (1912), Nemzeti, WVFC; Király Sándor (1913), Gamma FC; Olajkár II Sándor (1918), WMFC; Kovács II József (1923), MTK, Bp. Bástya; Fazekas Árpád (1930), Bp. Vörös Lobogó; Szepesi Gusztáv (1939), Tatabánya; Konrád János (1946), Pécsi Dózsa; Kolár Endre (1951), Ú. Dózsa; Izsó Ignác (1956), Vasas; Borostyán Mihály (1956), DVTK.

4: Berán József (1883), FTC; Koltai József (1882), FTC, Postás; Kiss Gyula (1881), 33 FC; Braun Ferenc (1886), FTC; Holits Ödön (1884), MUE; Manglitz Ferenc (1882), FTC; Kehrling Béla (1891), MAC; Nyul I Ferenc (1896), MTK; Winkler I József (1898), MTK; Varga Péter (1897), KAC; Zloch Gyula (1899), 33 FC; Guttmann Béla (1900), MTK; Takács I Géza (1899), FTC; Jeszmás József (1895), Újpest; Kautzky József (1902), Törekvés, Pécs–Baranya; Stofián János (1904), BEAC, Sabaria; Lutz II Lajos (1900), Újpest; Vig II János (1907), Újpest; Korányi II Mátyás (1910), Szeged FC; Déri Károly (1910), Törekvés Kispest; Kis Károly (1912), Hungária FC; Boldizsár Géza (1918), Kispest; Mike István (1924), FTC; Laborcz Lajos (1920), Újpest; Babolcsay György (1921), Bp. Honvéd; Danka Imre (1930), Pécsi Dózsa; Lenkei Sándor (1936),

Vasas; Nógrádi Ferenc (1940), Bp. Honvéd; Halász István (1951), Tatabánya; Andrusch József (   ), Bp. Honvéd.

3: Vincze Károly (1884), MAC; Kisfaludy Árpád (1884), BTC; Izsó László (1885), BTC; Molnár II Imre (1887), UTE, BTC; Weinber János (1888), FTC; Késmárky Ákos (1886), BTC; Mészáros Árpád (1887), BTC; Dobó Gyula (1891), BTC; Takács Dániel (1884), Törekvés; Szury Kálmán (1890), BAK; Kovács Elemér (1891), FTC, MTK; Urik József (1897), Törekvés; Nemes Sándor (1898), FTC; Zatykó Ferenc (1895), Vasas; Schaller József (1894), UTE; Szidon Rezső (1899), UTE; Pruha Antal (1897), Törekvés; Nyul II Vilmos (1901), MTK; Sándor József (1900), FTC; Buza Lajos (1901) UTE; Senkey II Gyula (1901), MTK; Mészáros István (1899), Sabaria; Beneda István (1904), Újpest; Gallina Károly (1907), NSC; Bihámy III Béla (1909), NSC; Török II Tivadar (1904), NSC; Fenyvesi László (1908), III. ker. FC; Hóri György (1909), Budai 11, Újpest; Kárpáti II Pál (1909), Budai 11; Móré János (1910), Bocskai; Rökk Ede (1911), Budai 11; Magda István Béla (1911), Budai 11, Ferencváros; Fekete Jenő (1910), Phöbus FC; Miklósi István (1909), Szürketaxi FC; Gyarmati János (1910), Szeged FC; Pázmándy Sándor (1912), Elektromos; Szántó József (1915), Szolnoki MÁV; Pósa Béla (1914), Ferencváros, Vasas; Perényi József (1921), Nagyváradi AC; Nagy II András (1928), FTC; Illovszky Rudolf (1922), Vasas; Kirádi Ervin (1925), Újpest; Horváth Ferenc (1920), Szolnoki MÁV; Károlyi József (1925), DVTK, Újpest; Kónya József (1920), Csepel; Kubala László (1927), Vasas; Takács György (1924), Csepel; Teleki Gyula (1928), Vasas; Oláh Géza (1925), Salgótarján; Gilicz István (1934), SZEAC, Bp. Honvéd; Török Gábor (1936), Ú. Dózsa; Bakó Béla (1928), Csepel; Tóth László (1938), Győri ETO; Nagy Antal (1944), Bp. Honvéd; Kelemen József (1948), Bp. Honvéd; Fejes Gábor (1947), Videoton; Somogyi József (1946), Rába ETO; Tóth Kálmán (1944), Tatabánya; Harsányi László (1951), Ú. Dózsa; Kiss Tibor (1949), MTK; Májer Lajos (1956), Videoton; Salamon József (1948), DVTK; Moldván Miklós (1957), NYVSSC; Zsiborás Gábor (1957), FTC.

2: Bayer Jenő (1884), MAC; Buda István (1884), BTC; Oláh Károly (1884), BTC; Skrabák István (1882), BTC; Blazsek Ferenc dr. (1884), BTC; Ordódy Béla (1880), BEAC; Koch Nándor dr. (1885), 33 FC; Nirnsee Gyula (1883), MAFC, Pozsonyi TE; Bosnyákovits Károly (1887), BTC, 33 FC; Molnár I Ferenc (1885), UTE; Szednicsek János (1882), Törekvés; Krempels Béla (1887), MAC; Kiss Béla (1890), FTC; Rácz Győző (1899), MAC; Rácz Béla (1893), MTK; Bőti János (1893), Törekvés; Klement Engelbert (1895), MTK; Deutsch Árpád (1894), BAK; Wiener I János (1896), FTC; Pluhár István (1893), BEAC; Neuhaus János (1901), III. ker. TVE; Seiden Jenő (1901), UTSE; Kovács Lajos dr. (1894), VII. ker. SC; Solti Mihály (1898), Szegedi AK; Schwarz Ernő (1903), FTC; Himmer Rezső (1900), Vasas; Hajós Árpád (1901), Törekvés; Siklóssy Antal (1896), MTK, Attila; Csontos Kálmán (1899), UTE; Kropacsek Ferenc (1898), MTK; Grósz II Dezső (1898), VAC; Rokken Imre (1903), FTC; Vámos Ernő (1898), Sabaria; Remete Imre (1904), MTK; Raix Gusztáv (1902), KAC; Huber Rezső (1903), Ferencváros, Újpest; Schmidt János (1905), Budai 33; Dán Vilmos (1903), Ferencváros; Sárvári Skvarek György (1903), Hungária FC; Nagy János (1903), Sabaria; Dénes József (1905), Kispest; Sáros Miklós (1907), Budai 11; Dömötör Béla (1903), III. ker. FC; Kocsis Ferenc (1904), Hungária; Závodi István (1906), MÁVAG; Serényi Imre (1909), Kispest; Pusztai Ferenc (1938), Újpest; Tőrös István (1908), Phöbus; Tamássy István dr. (1911), Újpest; Solti József dr. (1911), Phöbus; Kiss Gyula (1916),

Ferencváros; Kocsis Géza (1910), Újpest; Béky Bertalan (1913), Phöbus; Szendrődi Lajos (1913), Elektromos; Ádám Sándor (1918), Újpest; Baróti Lajos (1914), Szeged FC; Sütő Károly (1919), Gamma FC; Kalocsay Géza dr. (1913), Kispest; Finta Károly (1914), Ferencváros; Szabó Imre (1918), Haladás, MATEOSZ; Sipos Vilmos (1914), FTC; Nyers István (1924), Újpest; Patkoló Rezső (1922), Újpest; Rákosi Ferenc (1921), Csepel; Zsolnai János (1924), MATEOSZ; Marik György (1924), Vasas; Gőcze Sándor (1921), Győri ETO; Józsa Zoltán (1924), Győri ETO; Ruzsa Sándor (1920), Bp. Honvéd; Bányai Nándor (1928), Bp. Honvéd; Tóth III Ferenc (1925), Bp. Honvéd; Aspirány Gusztáv (1925), Ú. Dózsa; Hegyi Sándor (1932), Pécsi Dózsa; Csernai Pál (1932), Csepel; Raduly József (1927), Vasas; Kertész Tamás (1929), Bp. Kinizsi; Dudás Zoltán (1933), DVTK, Bp. Honvéd; Vasas Mihály (1933), SBTC; Pál Tibor (1935), Csepel, Vasas; Molnár János (1931), MTK; Komora Imre (1940), Bp. Honvéd; Dunai Lajos (1942), MTK; Tieber László (1949), Videoton; Kovács Béla (1952), MTK-VM; Kerekes György (1956), Debreceni MVSC; Kakas László (1954), FTC; Kiss Sándor (1956), Ú. Dózsa; Csonka Gyula (1958), Rába ETO; Kőhalmi Gábor (1955), Csepel; Disztl László (1962), Videoton.

1: Bádonyi Gyula (1883), BTC; Gabrovitz Emil (1875), Postás; Pozsonyi Imre (1881), MUE; Steiner Bertalan (1881), 33 FC; Hajós Alfréd (1878), BTC; Fehéry Ákos (1883), BTC; Minder Frigyes (1880), Postás; Schaar Izidor (1884), MTK; Bodor Ödön (1882), MUE; Kertay Lajos (1883), Postás; Szentey Sándor (1880), Főv. TC; Friedrich István (1883), MAFC; Bienstock Salamon (1884), Postás; Sárközy Sándor dr. (1888), BTC; Schaschek Ödön (1885), BTC; Vangel Gyula dr. (1888), MAC; Gilly-Goldberger Pál dr. (1880), 33 FC; Müller József (1885), BAK; Medgyessy Iván (1883), MAC; Simon Ferenc (1886), BTC; Rónay Zoltán (1888), FTC; Molnár III Ödön (1889), BTC; Kanyaurek Lipót (1884), Typographia; Nyilas István (1888), Törekvés; Grósz József (1883), BAK; Feketeházy Gyula (1889), MAC; Fritz Alajos (1885), FTC; Székány Géza (1886), 33 FC; Szeitler Károly (1888), FTC; Kelemen Béla (1887), MAC; Kertész I Gyula (1888), MTK; Fekete Miklós (1891), TTC; Kertész Géza (1894), BTC; Borisz Győző (1890), Törekvés; Pótz Nagy Árpád (1890), BTC; Mandl Frigyes (1890), 33 FC; Kőszegi Dezső (1889), BTC; Rauchmanul Emil (1891), BTC; Kocsis Ferenc (1891), MAC; Vanicsek József (1892), 33 FC; Konrád I Jenő (1894), MTK; Dürr Antal (1889), Törekvés; Ludwig Béla (1889), III. ker. TVE; Engel Vilmos (1894), BAK; Horváth Gyula (1888), Törekvés; Stark József (1892), III. ker. TVE; Hönich I Lajos (1892), III. ker. TVE; Tury György (1896), Vasas; Viola József (1893); Törekvés; Lhottka Ferenc (1896), Törekvés; Nikolsburger Rezső (1900), FTC; Gencsy Dezső (1897), NSC; Szabó Jenő (1894), III. ker. TVE; Wiener II Jenő (1901), FTC; Tomecskó József (1901), Vasas; Katzer Károly Mihály (1897), Vasas; Kósa Lajos (1898), UTE; Jelinek Tivadar (1897), Vasas; Peics Sándor (1900), UTE; Baubach Béla (1898), UTE; Winkler II Róbert (1901), MTK; Bartos Béla (1903), Törekvés; Szentmiklóssy Béla (1902), Vasas; Krutzler József (1897), Sabaria; Leitner Hermann (1901), UTE; Szücs II Géza (1906), Törekvés; Reiner István (1899), Vasas; Rémay II Gyula (1902), NSC; Pipa István (1899), 33 FC; Papp Lajos László (1906), Erzsébeti TC; Kovácsi Béla (1905), 33 FC; Müller Ferenc dr. (1901), FTC; Bobrik Károly (1901), Postás; Horváth László (1901), III. ker. FC; Dobos Károly (1903), Postás; Tritz Lőrinc (1902), Hungária FC; Tóth Jenő (1901), Bástya, Szeged; Szulik Rezső (1906), Újpest; Szaffka Zoltán (1895),

Újpest; Werner Ignác (1901), III. ker. FC; Volentik Béla (1908), NSC; Péter József (1904), Újpest; Köves János (1905), Hungária FC; Kripkó József (1901), Attila; Fröhlich Sándor (1897), Ferencváros; Szedlacsik Ferenc (1898), Ferencváros; Emődi Rezső (1903), Bástya, Szeged; Prém Móric (1899), Sabaria; Ligeti Jenő (1905), Budai 11; Nemes II István (1905), Törekvés; Szaniszló II Zoltán (1910), Hungária FC; Jávor Pál (1907), Újpest; Eőry Mihály (1909), Bocskai; Mikes Károly (1913), Kispest; Juhász Lajos (1906), Phöbus FC; Győri József (1910), III. ker. FC; Sebes Gusztáv (1906), Hungária FC; Kardos István (1915), Hungária FC; Sztancsik József (1908), Budai 11; Hámori Frigyes László (1914), Ferencváros; Balogh Miklós (1914), Nemzeti; Kisalagi János (1912), Nemzeti; Horváth Ferenc (1914), Nemzeti; Nemes József (1914), Kispest; Olajkár I Károly (1917), Kispest; Nagy Antal (1912), Szeged; Sziklai Ferenc (1914), Újpest; G. Tóth Péter (1913), Elektromos; Harangozó Sándor (1913), Csepel; Berecz István (1913), DIMÁVAG; Füzi II Gábor (1916), Gázgyár; Kovács I Miklós (1911), Nagyváradi AC; Tihanyi II András (1917), Szegedi VSE; Füzér János (1916), DIMÁVAG; Németh Antal (1919), Vasas; Marosvári Béla (1919), Csepel; Kovács II János (1919), Nagyváradi AC; Mészáros Ferenc (1919), Nagyváradi AC; Szabó György (1921), Gamma FC; Vincze Gyula (1919), SBTC; Kovács Imre (1917), Győri ETO; Ónody Andor (1920), FTC; Tóth Lajos (1917), Vasas; Vezér Antal (1922), PVSK; Hegedüs András (1922), MTK; Tagányi Árpád (1919), SZAC; Kéri Károly (1920), FTC; Nagy II István (1922), Csepel; Horváth Károly (1920), Újpest; Pintér József (1917), Csepel; Szabó Ferenc (1921), FTC; Mészáros József (1923), Kispest; Turai István (1925), Vasas; Zsédely Sándor (1924), SBTC; Rákóczi László (1926), Bp. Honvéd; Horváth György (1929), Szombathely; Sipos István (1928), Szegedi Honvéd; Gyurik László (1925), Bp. Dózsa; Samus Lajos (1928), Bp. Dózsa; Virág István (1928), Bp. Dózsa; Komáromi Tibor (1930), Vasas Izzó; Palotai János (1928), Győri ETO; Kovács III Ferenc (1934), Bp. Vörös Lobogó; Szigeti Oszkár (1933), DVTK; Bodon Tibor (1937), SBTC; Dunai I János dr. (1937), Pécsi Dózsa; Rajna Károly dr. (1934), U. Dózsa; Tóth Zoltán (1938), Haladás VSE; Borsányi György (1933), Ú. Dózsa; Bödör László (1933), MTK; Kuti István (1938), MTK; Fister Ferenc (1940), Vasas; Korsós István (1941), Vasas; Bánkuti István (1946), SBTC; Bakos Sándor (1939), Vasas; Fatér Károly (1940), Csepel; Vellai István (1945), Csepel; Szuromi Antal (1943), MTK; Szalai Miklós (1946), SBTC; Bicskei Bertalan (1944), Bp. Honvéd; Rapp Imre (1937), Pécsi Dózsa; Lakinger Lajos (1943), Vasas; Becsei József (1950), MTK; Pénzes Mihály (1950), Rába ETO; Czeczeli Károly (1951), Videoton; Godán Lajos (1952), Csepel; Wollek Tibor (1947), Videoton; Kardos Ernő (1954), Pécsi MSC; Tóth Zoltán (1955), Ú. Dózsa; Tepszics Ignác (1958), FTC; Kiss János (1952), Debreceni MVSC; Szabó György (1942), Tatabánya; Borsó János (1953), MTK-VM; Soós István (1952), ZTE; Baranyi Sándor (1953), Videoton; Komjáti András (1953), Vasas; Tulipán Mihály (1955), Csepel; Budavári László (1953), Csepel; Kelemen Gusztáv (1953), Csepel; Jancsika Károly (1955), FTC; Farkas Tibor (1957), Vasas; Szabó Ottó (1955), Rába ETO; Kisznyér Sándor (1958), Ú. Dózsa.

A válogatott csapat legeredményesebb gólszerzői

Válogatottunk 1985. május 14-ig 1450 gólt ért el. Ebből 25 öngólból született, tehát a mi játékosaink 1425 gólt szereztek. 217-en iratkoztak fel a gólszerzők közé. Egy mérkőzésen a legtöbb gólt érték el a következők:

7 gól: Sárosi György dr., 1937. Csehszlovákia 8–3

6 gól: Schlosser Imre, 1911. Svájc 9–0; Takács II József, 1927. Franciaország 13–1

5 gól: Schlosser Imre, 1912. Oroszország 12–0; Zsengellér Gyula, 1938. Görögország 11–1; Nyilasi Tibor, 1975. Luxemburg 8–1

4 gól: Pataki Mihály, 1912. Oroszország 9–0; Zsengellér Gyula, 1943. Bulgária 4–2; Deák Ferenc, 1947. Bulgária 9–0; Deák Ferenc, 1949. Lengyelország 8–2; Puskás Ferenc, 1950. Albánia 12–0; Budai II László, 1950. Albánia 12–0; Kocsis Sándor, 1954. NSZK 8–3; Tichy Lajos, 1959. Svájc 8–0; Farkas János, 1966. Franciaország 4–2

3 gólt 31 játékos ért el egy találkozón.

Válogatottunk legeredményesebb gólszerzői
1901–1985

Gólok	Név	Gólok	Név
83	Puskás Ferenc	18	Szusza Ferenc
75	Kocsis Sándor	17	Schaffer Alfréd
58	Schlosser Imre		Czibor Zoltán
49	Tichy Lajos	15	Cseh II László
42	Sárosi György dr.	14	Hirzer Ferenc
39	Hidegkuti Nándor	13	Kohut Vilmos
36	Bene Ferenc		Orth György
32	Zsengellér Gyula		Titkos Pál
	Nyilasi Tibor		Váradi Béla
31	Albert Flórián	12	Machos Ferenc
29	Deák Ferenc		Törőcsik András
27	Sándor Károly	11	Bozsik József
26	Takács II József		Braun József
25	Toldi Géza		Károly Jenő
24	Avar István		Kertész II Vilmos
	Fazekas László		Molnár György
20	Pataki Mihály		Turay József
19	Göröcs János		Kiss László
	Farkas János	10	Budai II László
18	Bodnár Sándor		Egresi Béla
	Palotás Péter		

A TOTÓZÁS TÖRTÉNETE MAGYARORSZÁGON

A totó a labdarúgáshoz kapcsolódó fogadási formaként a század 30-as éveinek elején bukkant fel Angliában. Egy évtized sem kellett hozzá, hogy az öreg Európában a totójáték meghonosodjon. A második világháború után népszerűsége ugrásszerűen nőtt, s hódító útján, 1947 nyarán hazánkban is „polgárjogot nyert".

Magyarországon első formája a 12 főmérkőzés és 4 pótmérkőzéses játék kínált szórakozási és nyerési lehetőséget. (Ez idő tájt Európában már több helyen is játszották e szerencsejátékot, és mindenhol 12 főmérkőzéses formában.)

Ez volt az 1947 október 19-én az indulás, melynek alapjaiban, megoldásaiban kb. 16 esztendőn át változatlanul szolgálta a fogadókat.

Természetesen ez a 16 esztendő korántsem volt olyan felhőtlen, gond nélküli, mint ahogy az ma napjainkban van.

Hogy a totójáték állandósuljon, hazánkban is gyökeret verjen, és széles tábor szórakozási, nyerési lehetőségét biztosítsa, rengeteg erőfeszítésre volt szükség.

1948. május 1-i határidővel bevezetésre került a vigaszdíj. A másik nagy jelentőségű változás az volt, amikor május 13-án már két oszlopon tippelhettek a fogadók, változatlan 3,30 Ft-os ár mellett, s a nyereményalap az addigi 50 %-ról 55 %-ra emelkedett, s így a vígaszdíj az osztályba sorolt nyeremények összegét nem csökkentette.

Az illetékmentes nyereményt 5,– Ft-ról 20,– Ft-ra emelték.

Az 1949-es esztendőben még tervszerűbb, előretekintőbb volt a propaganda, szaporodtak a helyszíni kifizetések. A 34. fogadási héttel bevezetésre került a kollektív szelvénnyel való játék is.

És mégis, az erőfeszítések ellenére az 1949-es esztendő utolsó fogadási hetén csak 181.274 darab szelvény érkezett be, amely már újból a mélypont felé indulás első jele volt.

Az 1949. évi 13,6 milliós összforgalom 1950-ben 9 millió alá esett vissza, pedig megnyiltak az első totó kirendeltségek, a variációs játék propagálására első ízben jelent meg egy kiadvány, amely néhány egyszerű totókulcsot is tartalmazott, majd forgalomba kerültek a 4-hasábos szelvények is.

A szakmai vezetés az elmozdulás érdekében minden kínálkozó alkalmat kihasznált a fogadók igényeinek kielégítésére, a játék propagálására, népszerűsítésére, újabb nyerési lehetőségek teremtésére. 1952-ben már minden totó kirendeltség nyitva tartott vasárnap délelőtt, megkezdték a totószelvények egyéni címre történő postai kiküldését, a 22. játékhéttől kezdődően nyertek a „0" találatos szelvények is. Lehetett tippelni a helsinki olimpia atlétikai versenyeire, s a 35. fogadási héten megkezdte tiszavirág életét a Góltotó szelvény is.

Több éves keserves küzdelem, erőfeszítés után 1953. tavaszán – 3 év után – a 23. fogadási héten 200.000 felett volt a játékba érkezett szelvények darabszáma. Ez a hét valóban mérföldkő volt a totó történetében, hiszen lezárta a játék létéért folytatott harcot, s elkezdődött egy hosszú, folyamatos fejlődés.

Az 1953–1958 között tovább fejlődött a variációs játék, s egyre keresetebbé váltak az 1955. 45. hetétől bevezetésre került hathasábos szelvények. 1958-ban több mint egyharmadot tett ki a kollektív szelvényeken benyújtott játék. A fogadók játékát elősegí-

tette a totó kirendeltségek évről évre szaporodó országossá növekedett hálózata, valamint az 1954-ben megjelenő „Sportfogadás" c. hetilap is.

1954-től kezdődően külön szelvényeken lehetett tippelni a Labdarúgó Világbajnokság mérkőzéseire is.

A részmegoldások a sok vihart átélt játékra nem hozhattak tartós eredményt, gyökeres változtatás kellett, melyet a 12+1-es játékforma átmenet nélküli bevezetésében látták, mely a totójáték eddig nem ismert, Európában egyedülálló változata volt.

Az átmenet zavartalan volt, de nem észrevétlen. 1964. március 15-i 11. fogadási héten 969.342 darab szelvény érkezett játékba, az előző hetinek több mint a duplája. A fogadók felmérve az új játékforma által kínált lehetőségeket, egyre nagyobb kedvet kaptak a totózásra, amit a hétről hétre játékba érkező szelvényszám hűen tükrözött. Elindult tehát diadalútján a 13+1-es játékforma, mert a fogadók bizalma visszatért, úgy érezték, hogy az új játékforma behozta a lottóval szemben mutatkozó hátrányukat, a nyerési esélyek a két játék viszonylatában messzemenően kiegyenlítődnek.

Ezután évről évre fokozatosan fogyott azoknak a heteknek a száma, melyeken egymillió alatt volt a beérkezett szelvénymennyiség. Ilyen hét 1971-ben már mindössze egy volt. 1972-ben és azóta pedig egy sem.

1975-ben áttörtük a négymilliós határt, majd a jubileumi esztendőben, 1977-ben azután újabb csúcsok születtek, előbb 5.355.770 darabbal az ötmilliós határt, majd 6.314.833 darabbal a hatmilliós határt is átlépve az egyetlen héten játékba küldött szelvény mennyisége.

A 80-as években pedig tovább nőtt a hetenkénti átlageladás, s egyre nagyobb gondot kellett fordítani a megfelelő minőségű műsor összeállítására is.

Az olasz mérkőzések mellett műsorra kerültek az NSZK I. és II. osztályú mérkőzései, s időnként angol mérkőzések is. A gondot most már csak a nyári holt idény jelentette, melyet a NYTK Kupa helyett – most már 3 éven keresztül – az Intertotó Kupa mérkőzéseinek műsorra vétele oldott meg. Ez a megoldás minden várakozást felülmúlt, s az 1985-ös esztendőben szinte észrevétlenné vált a holtidény a szelvényforgalom alakulásában.

Ebben az esztendőben egy-két hét kivételével minden alkalommal elértük a 7–8 millió közötti heti szelvényforgalmat.

Természetesen a növekvő szelvényforgalom következménye, hogy a 80-as években nyereménycsúcsok is születtek. Először 3,5 milliós határ, majd a 4 milliós, 1985-ben pedig az 5,5 milliós nyereménycsúcsot is elértük, sőt 6 millión felülit is.

A 13+1-es játékforma fejlődését és sikerét jól mutatják a forgalom számai, amelyekben egyértelműen tükröződik az a tény, hogy a megoldás kielégíti a fogadók igényét, népszerű, s a mindennapi élet részévé váltan, széles körben szolgálja fogadóinak érdekeit.

S ami ugyancsak sikerként könyvelhető el, a 13+1-es totó ma már nem egyedülálló, különleges megoldása ennek a népszerű játéknak, a magyar példa nyomán megjelent már külföldön is.

I. osztályú bajnokságaink

A HŐSKORTÓL NAPJAINKIG

1901. január 19-én tartotta alakuló ülését az MLSZ és február 4-én már besorolta a bajnokságra jelentkezett egyesületeket addigi hazai és nemzetközi barátságos mérkőzéseik eredményeik alapján. Február 17-én már sor is került az első bajnoki mérkőzésre, amelyet a BTC és a BSC játszott. Az eredmény 4–0 lett a piros-fehérben játszó BTC javára.
1901-től 1926-ig szinte Budapest-bajnokság folyt, mivel a vidéki klubokat nem kapcsolták be küzdelmekbe. Igaz, az 1923–1924-es, az 1924–1925-ös és az 1925–1926-os bajnoki években a vidéki bajnokokkal is meg kellett küzdenie a fővárosi bajnoknak az országos bajnoki címért, s mindig az utóbbi bajnok győzött.
1926-tól 1935-ig profi bajnokság folyt, I. osztályban 10, a II.-ban 14 csapat részvételével. Az amatőr bajnokságokat hét alszövetségben bonyolították le. A profi ligákban már több vidéki csapat is helyet kapott.
1935–1936–ban egységes Nemzeti Bajnokságot hoztak létre. Az első magyar NB-ben a volt profi csapatok mellett két amatőr is helyet kapott. A második vonalat a profiliga, az országos amatőr bajnokság és a Budapest-bajnokság alkotta.
1937–1938-ban volt utoljára ligabajnokság (ekkor még három csapat esett ki az NB I-ből).
1938–1939-től 1943–1944-ig két, három és egyszer öt csoportban zajlottak a második vonal küzdelmei. 1943–1944-ben felállították az NB III-as bajnokságot is (10 csoportban).
A felszabadulás után először Budapest I. osztályú bajnokságot rendeztek. Ez 1945 tavaszán és nyarán zajlott. 1945–1946-ban úgynevezett „hosszú bajnokság" következett. Két 14-es létszámú NB I-es csoportot hoztak létre, majd csoportonként az első öt a legjobb tíz, a másik kétszer öt a második tíz rájátszásos mezőnyébe került. Ennek a bajnokságnak a segítségével alakították ki az 1946–1947. évi NB I 16-os mezőnyét. 1947–1948-ban 17 csapat vett részt az NB I-ben. Az NB II-ben történt óvások és ellenóvások után az MLSZ úgy döntött, hogy az SBTC és az EMTK is I. osztályú a MOGÜRT mellett. 1950 ősszel 16 csapat szerepelt, míg 1951-től 1955-ig 14 együttes küzdött a bajnokságban. 1957 tavaszán mindössze 12 résztvevője volt az élvonalnak. 1957-től 1966-ig újra 14 együttes szerepelt. 1967-ben 16-ra emelték az NB I létszámát és 1976-ig ennyi csapat játszott.
1976-tól 1982-ig az NB I-ben 18 együttes kapott helyet. Az 1982–1983-as bajnokságtól napjainkig ismét 16-os létszámmal folyik a küzdelem labdarúgásunk élvonalában.
Az évek folyamán többször is átszervezésre került (utoljára 1970-ben) a bajnokság tavaszi-őszi rendszerről őszi-tavaszira és fordítva. A legtöbb európai országban őszi-tavaszi rendszerben folynak a küzdelmek, s az európai kupák is hasonlóan bonyolódnak, ésszerű volt tehát az őszi-tavaszi rendszerre való áttérés.
A következő oldalakon az I. osztályú táblázatokat találja a kedves olvasó.

AZ 1901. ÉVI I. OSZTÁLYÚ BAJNOKSÁG

Helyezés	Egyesület	BTC	MUE	FTC	MFC	Bp. SC	Játszott	Győzött	Döntetlen	Vesztett	Gól adott	Gól kapott	Pontszám
1.	BTC		7–0 3–0	8–0 5–3	5–2 GY	4–0 5–0	8	8	–	–	37	5	16
2.	MUE	0–7 0–3		5–3 3–2	1–3 GY	4–0 4–2	8	5	–	3	17	20	10
3.	FTC	0–8 3–5	3–5 2–3		2–2 GY	5–1 5–4	8	3	1	4	20	28	7
4.	MFC	2–5 V	3–1 V	2–2 V		4–0 V	8	2	1	5	11	8	5
5.	Bp. SC	0–4 0–5	0–4 2–4	1–5 4–5	0–4 GY		8	1	–	7	7	31	2

AZ 1902. ÉVI I. OSZTÁLYÚ BAJNOKSÁG

Helyezés	Egyesület	BTC	FTC	33 FC	Bp. SC	MUE	Játszott	Győzött	Döntetlen	Vesztett	Gól adott	Gól kapott	Pontszám
1.	BTC		5–1 2–0	2–0 2–2	10–0 8–1	2–0 GY	8	7	1	–	31	4	15
2.	FTC	1–5 0–2		3–3 2–2	3–0 4–0	2–1 GY	8	4	1	3	14	13	9
3.	33 FC	0–2 2–2	3–3 2–1		1–3 2–0	1–1 GY	8	3	3	2	11	12	9
4.	Bp. SC	0–10 1–8	0–3 0–4	3–1 0–2		0–5 GY	8	2	–	6	4	33	4
5.	MUE	0–2 V	1–2 V	1–1 V	5–0 V		8	1	1	6	7	5	3

AZ 1903. ÉVI I. OSZTÁLYÚ BAJNOKSÁG

Helyezés	Egyesület	FTC	BTC	MTK	Postás	33 FC	MUE	MAC	Törekvés	Játszott	Győzött	Döntetlen	Vesztett	Gól adott	Gól kapott	Pontszám
1.	FTC		1–3 1–2	3–1 3–0	1–1 2–1	5–1 V	2–0 GY	6–0 5–1	8–1 14–0	14	10	1	3	51	11	21
2.	BTC	3–1 2–1		1–3 1–2	2–0 1–0	V 2–2	0–0 5–0	0–0 5–0	5–0 7–0	14	8	3	3	34	9	19
3.	MTK	1–3 0–3	3–1 2–1		0–3 1–0	9–1 2–0	0–2 1–0	6–0 2–3	14–0 GY	14	9	–	5	41	17	18
4.	Postás	1–1 1–2	0–2 0–1	3–0 0–1		2–2 2–2	5–1 2–0	1–0 7–0	4–0 GY	14	7	3	4	28	12	17
5.	33 FC	1–5 GY	GY 2–2	1–9 0–2	2–2 2–2		1–3 4–0	2–1 4–1	4–5 GY	14	6	3	5	23	32	15
6.	MUE	0–2 V	0–0 0–5	2–0 0–1	1–5 0–2	3–1 0–4		1–0 1–5	4–0 GY	14	5	1	8	12	25	11
7.	MAC	0–6 1–5	0–0 0–5	0–6 3–2	0–1 0–7	1–2 1–4	0–1 5–1		5–0 3–0	14	4	1	9	19	40	9
8.	Törekvés	1–8 0–14	0–5 0–7	0–14 V	0–4 V	5–4 V	0–4 V	0–5 0–3		14	1	–	13	6	68	2

AZ 1904. ÉVI I. OSZTÁLYÚ BAJNOKSÁG

Helyezés	Egyesület	MTK	FTC	BTC	MUE	Postás	MAC	MAFC	33 FC	Főv. TC	Játszott	Győzött	Döntetlen	Vesztett	Gól adott	Gól kapott	Pontszám
1.	MTK		0–3 1–1	2–1 1–1	1–0 6–0	0–0 0–3	2–0 1–0	1–0 GY	1–0 5–3	2–0 5–1	16	11	3	2	28	13	25
2.	FTC	3–0 1–1		2–0 0–2	1–0 7–1	0–2 2–1	4–1 GY	2–0 2–2	5–2 1–2	13–0 5–2	16	11	2	3	48	16	24
3.	BTC	1–2 1–1	0–2 2–0		6–0 0–1	1–0 2–1	2–1 1–0	1–1 1–1	3–1 3–1	3–0 1–1	16	9	4	3	28	13	22
4.	MUE	0–1 0–6	0–1 1–7	0–6 1–0		1–1 1–0	2–0 1–3	0–0 4–1	2–2 1–1	5–0 2–1	16	6	4	6	21	30	16
5.	Postás	0–0 3–0	2–0 1–2	0–1 1–2	1–1 0–1		0–3 1–3	0–1 3–0	1–0 0–1	1–0 3–2	16	6	2	8	17	17	14
6.	MAC	0–2 0–1	1–4 V	1–2 0–1	0–2 3–1	3–0 3–1		1–8 3–0	4–0 2–2	3–2 1–1	16	6	2	8	25	27	14
7.	MAFC	0–1 V	0–2 2–2	1–1 1–1	0–0 1–4	1–0 0–3	8–1 0–3		0–1 1–0	6–3 1–1	16	4	5	7	22	23	13
8.	33 FC	0–1 3–5	2–5 2–1	1–3 1–3	2–2 1–1	0–1 1–0	0–4 2–2	1–0 0–1		3–1 1–1	16	4	4	8	20	31	12
9.	Főv. TC	0–2 1–5	0–13 2–5	0–3 1–1	0–5 1–2	0–1 2–3	2–3 1–1	3–6 1–1	1–3 1–1		16	–	4	12	16	55	4

AZ 1905. ÉVI I. OSZTÁLYÚ BAJNOKSÁG

Helyezés	Egyesület	FTC	Postás	MTK	UTE	MAC	Főv. TC	33 FC	MUE	MAFC	Játszott	Győzött	Döntetlen	Vesztett	Gól adott	Gól kapott	Pontszám
1.	FTC		0–0 1–1	2–2 GY	2–0 3–1	2–0 3–1	3–0 3–3	3–0 1–2	5–2 12–0	14–0 GY	16	11	4	1	54	12	26
2.	Postás	0–0 1–1		1–1 2–1	2–0 5–2	4–3 2–1	0–0 –	GY 7–0	1–0 5–0	3–0 GY	15	11	4	–	33	9	26
3.	MTK	2–2 V	1–1 1–2		2–1 1–1	0–1 2–1	GY 5–0	6–0 8–1	7–0 3–0	2–0 15–1	16	10	3	3	55	11	23
4.	UTE	0–2 1–3	0–2 2–5	1–2 1–1		1–1 3–1	4–0 7–1	0–2 3–1	2–1 5–0	5–0 GY	16	8	2	6	35	22	18
5.	MAC	0–2 1–3	3–4 1–2	1–0 1–2	1–1 1–3		1–0 0–1	2–1 2–0	4–0 9–0	2–0 11–0	16	8	1	7	40	19	17
6.	Főv. TC	0–3 3–3	0–0 –	V 0–5	0–4 1–7	0–1 1–0		0–0 5–0	3–3 1–3	7–1 8–0	15	4	4	7	29	30	12
7.	33 FC	0–3 2–1	V 0–7	0–6 1–8	3–0 1–3	1–2 0–2	0–0 0–5		3–2 2–2	V 3–1	16	4	2	10	15	42	10
8.	MUE	2–5 0–12	0–1 0–5	0–7 0–3	1–2 0–5	0–4 0–9	3–3 3–1	2–3 2–2		0–3 GY	16	2	2	12	13	65	6
9.	MAFC	0–14 V	0–3 V	0–2 1–15	0–5 V	0–2 0–11	1–7 0–8	V 1–3	3–0 V		16	1	–	15	6	70	2

AZ 1906/1907. ÉVI I. OSZTÁLYÚ BAJNOKSÁG

Helyezés	Egyesület	FTC	MAC	MTK	BAK	Typographia	UTE	Főv. TC	33 FC	Játszott	Győzött	Döntetlen	Vesztett	Gól adott	Gól kapott	Pontszám
1.	FTC		3–2 3–3	2–0 2–2	3–2 3–4	15–0 3–1	2–0 5–0	6–2 7–1	7–1 9–2	14	11	2	1	70	20	24
2.	MAC	2–3 3–3		1–3 3–1	2–0 8–0	2–2 14–0	3–1 7–0	4–1 9–0	6–0 14–1	14	10	2	2	78	15	22
3.	MTK	0–2 2–2	3–1 1–3		9–2 2–2	7–2 5–1	6–1 1–0	5–0 9–0	6–1 11–1	14	10	2	2	67	18	22
4.	BAK	2–3 4–3	0–2 0–8	2–9 2–2		1–4 4–2	1–3 4–3	2–0 1–1	2–1 7–3	14	6	2	6	32	44	14
5.	Typographia	0–15 1–3	2–2 0–14	2–7 1–5	4–1 2–4		2–2 3–1	1–2 3–4	1–1 3–1	14	3	3	8	25	62	9
6.	UTE	0–2 0–5	1–3 0–7	1–6 0–1	3–1 3–4	2–2 1–3		1–1 1–1	1–0 2–2	14	2	4	8	16	38	8
7.	Főv. TC	2–6 1–7	1–4 0–9	0–5 0–9	0–2 1–1	2–1 4–3	1–1 1–1		3–4 0–2	14	3	3	8	16	55	7
8.	33 FC	1–7 2–9	0–6 1–14	1–6 1–11	1–2 3–7	1–1 1–3	0–1 2–2	4–3 2–0		14	2	2	10	20	72	6

AZ 1907/1908. ÉVI I. OSZTÁLYÚ BAJNOKSÁG

Helyezés	Egyesület	MTK	FTC	MAC	UTE	Törekvés	BTC	Főv. TE	BAK	Typographia	Játszott	Győzött	Döntetlen	Vesztett	Gól adott	Gól kapott	Pontszám
1.	MTK		4–2 3–3	1–1 3–1	2–0 1–1	5–1 4–1	4–3 0–0	GY 2–1	7–0 4–1	5–0 GY	16	12	4	–	45	15	28
2.	FTC	2–4 3–3		1–7 4–2	6–0 2–0	2–2 6–0	2–2 1–0	10–4 7–1	4–1 3–0	9–1 GY	16	11	3	2	62	27	25
3.	MAC	1–1 1–3	7–1 2–4		1–0 1–2	3–1 8–0	4–3 5–0	2–2 5–0	16–0 2–1	5–2 20–0	16	11	2	3	83	20	24
4.	UTE	0–2 1–1	0–6 0–2	0–1 2–1		2–0 1–1	0–6 GY	4–2 0–2	3–1 1–0	2–0 4–2	16	8	2	6	20	27	18
5.	Törekvés	1–5 1–4	2–2 0–6	1–3 0–8	0–2 1–1		3–2 3–2	2–6 4–2	0–1 4–3	1–0 2–0	16	6	2	8	25	47	14
6.	BTC	3–4 0–0	2–2 0–1	3–4 0–5	6–0 V	2–3 2–3		5–0 V	2–1 3–3	17–0 3–1	16	5	3	8	48	27	13
7.	Főv. TC	V 1–2	4–10 1–7	2–2 0–5	2–4 2–0	6–2 2–4	0–5 GY		0–4 0–0	1–2 5–1	16	4	2	10	26	48	10
8.	BAK	0–7 1–4	1–4 0–3	0–16 1–2	1–3 0–1	1–0 3–4	1–2 3–3	4–0 0–0		5–1 3–1	16	4	2	10	24	51	10
9.	Typographia	0–5 V	1–9 V	2–5 0–20	0–2 2–4	0–1 0–2	0–17 1–3	2–1 1–5	1–5 1–3		16	1	–	15	11	82	2

AZ 1908/1909. ÉVI I. OSZTÁLYÚ BAJNOKSÁG

Helyezés	Egyesület	FTC	MAC	BTC	MTK	Főv. TC	BAK	Törekvés	UTE	Typographia	Játszott	Győzött	Döntetlen	Vesztett	Gól adott	Gól kapott	Pontszám
1.	FTC		3–5 5–1	2–4 3–0	4–2 1–0	3–1 11–1	2–1 4–0	6–1 5–0	GY 6–2	12–2 2–1	16	14	–	2	69	21	28
2.	MAC	5–3 1–5		2–1 0–0	1–0 0–4	2–2 3–3	1–1 3–1	2–2 2–1	1–0 5–1	4–0 1–1	16	8	6	2	33	25	22
3.	BTC	4–2 0–3	1–2 0–0		0–1 1–1	0–3 2–1	2–0 1–0	2–2 6–0	2–1 1–0	3–0 2–0	16	8	3	4	27	16	21
4.	MTK	2–4 0–1	0–1 4–0	1–0 1–1		4–3 0–1	1–2 3–1	2–0 3–2	1–1 8–1	8–1 5–0	16	9	2	5	43	19	20
5.	Főv. TC	1–3 1–11	2–2 3–3	3–0 1–2	3–4 1–0		2–1 1–2	5–2 3–2	3–1 1–2	2–1 4–0	16	8	2	6	36	36	18
6.	BAK	1–2 0–4	1–1 1–3	0–2 0–1	2–1 1–3	1–2 2–1		2–2 3–4	5–0 1–0	2–1 2–1	16	6	2	8	24	28	14
7.	Törekvés	1–6 0–5	2–2 1–2	2–2 0–6	0–2 2–3	2–5 2–3	2–2 4–3		1–4 4–1	4–1 3–2	16	4	3	9	30	49	11
8.	UTE	V 2–6	0–1 1–5	1–2 0–1	1–1 1–8	1–3 2–1	0–5 0–1	4–1 1–4		2–2 3–0	16	3	2	11	19	41	8
9.	Typographia	2–12 1–2	0–4 1–1	0–3 0–2	1–8 0–5	1–2 0–4	1–2 1–2	1–4 2–3	2–2 0–3		16	–	2	14	13	59	2

AZ 1909/10. ÉVI I. OSZTÁLYÚ BAJNOKSÁG

Helyezés	Egyesület	FTC	MTK	NSG	BAK	BTC	TTC	UTE	Törekvés	MAC	Játszott	Győzött	Döntetlen	Vesztett	Gól adott	Gól kapott	Pontszám
1.	FTC		3–3 2–0	0–1 2–0	3–0 5–1	4–2 5–3	6–0 2–1	6–2 3–1	1–2 4–0	4–0 2–1	16	13	1	2	52	17	27
2.	MTK	3–3 0–2		4–2 3–2	2–0 2–0	2–1 4–2	4–1 2–0	3–1 0–2	1–1 3–3	5–2 4–2	16	11	3	2	42	24	25
3.	NSC	1–0 0–2	2–4 2–3		2–1 1–4	0–4 1–3	1–0 1–2	3–0 1–0	3–2 3–1	4–2 8–2	16	9	–	7	33	30	18
4.	BAK	0–3 1–5	0–2 0–2	1–2 4–1		2–1 1–0	1–2 2–3	1–0 3–2	2–1 1–0	1–3 3–1	16	8	–	8	23	28	16
5.	BTC	2–4 3–5	1–2 2–4	4–0 3–1	1–2 0–1		0–0 3–3	2–1 1–5	2–1 1–2	2–1 5–2	16	6	2	8	32	34	14
6.	TTC	0–6 1–2	1–4 0–2	0–1 2–1	2–1 3–2	0–0 3–3		0–2 4–0	2–1 1–2	1–2 2–1	16	6	2	8	22	30	14
7.	UTE	2–6 1–3	1–3 2–0	0–3 0–1	0–1 2–3	1–2 5–1	2–0 0–4		2–0 3–1	3–3 3–2	16	6	1	9	27	33	13
8.	Törekvés	2–1 0–4	1–1 3–3	2–3 1–3	1–2 0–1	1–2 2–1	1–2 2–1	0–2 1–3		1–0 1–2	16	4	2	10	19	31	10
9.	MAC	0–4 1–2	2–5 2–4	2–4 2–8	3–1 1–3	1–2 2–5	2–1 1–2	3–3 2–3	0–1 2–1		16	3	1	12	26	49	7

AZ 1910/11. ÉVI I. OSZTÁLYÚ BAJNOKSÁG

Helyezés	Egyesület	FTC	MTK	Törekvés	BAK	BTC	MAC	TTC	NSC	33 FC	UTE	Játszott	Győzött	Döntetlen	Vesztett	Gól		Pontszám
																adott	kapott	
1.	FTC		1–2 2–1	4–1 5–1	4–2 3–0	3–2 5–0	0–3 5–1	4–0 7–0	8–3 3–1	7–0 2–0	7–1 7–1	18	16	–	2	77	19	32
2.	MTK	2–1 1–2		2–0 3–3	2–1 0–2	1–3 0–0	3–0 4–1	3–1 2–0	0–1 0–0	3–1 5–1	6–1 0–0	18	10	4	4	37	18	24
3.	Törekvés	1–4 1–5	0–2 3–3		2–3 3–2	1–1 4–5	4–1 2–1	7–0 1–0	3–1 3–1	1–1 5–2	2–0 1–1	18	9	4	5	44	33	22
4.	BAK	2–4 0–3	1–2 2–0	3–2 2–3		2–2 4–1	2–1 0–1	4–0 2–2	2–1 2–2	0–1 1–0	4–2 5–1	18	9	3	6	38	28	21
5.	BTC	2–3 0–5	3–1 0–0	1–1 5–4	2–2 1–4		0–3 2–3	2–0 1–2	2–3 1–0	0–0 2–1	3–0 2–1	18	7	4	7	29	33	18
6.	MAC	3–0 1–5	0–3 1–4	1–4 1–2	1–2 1–0	3–0 3–1		5–1 0–3	2–3 2–2	1–2 2–0	3–1 2–1	18	8	1	9	32	35	17
7.	TTC	0–4 0–7	1–3 0–2	0–7 0–1	0–4 2–2	0–2 2–1	1–5 3–0		1–0 3–2	2–2 2–0	1–1 0–5	18	5	3	10	18	48	13
8.	NSC	3–8 1–3	1–0 0–0	1–3 1–3	1–2 2–2	3–2 0–1	3–2 2–2	0–1 2–3		2–3 0–0	2–1 2–4	18	4	4	10	26	40	12
9.	33 FC	0–7 0–2	1–3 1–5	1–1 2–5	1–0 0–1	0–0 1–2	2–1 0–2	2–2 0–2	3–2 0–0		2–2 2–0	18	4	5	9	18	37	11
10.	UTE	1–7 1–7	1–6 0–0	0–2 1–1	2–4 1–5	0–3 1–2	1–3 1–2	1–1 5–0	1–2 4–2	2–2 0–2		18	2	4	12	23	51	8

AZ 1911/12. ÉVI I. OSZTÁLYÚ BAJNOKSÁG

Helyezés	Egyesület	FTC	MTK	BAK	MAC	TTC	Törekvés	NSC	BTC	33 FC	III. ker.	Játszott	Győzött	Döntetlen	Vesztett	Gól		Pontszám
																adott	kapott	
1.	FTC		0–0 0–1	4–1 5–2	6–1 9–2	6–0 0–0	2–1 5 1	7–0 1–0	2–3 2–0	5–0 4–0	5–1 11–3	18	14	2	2	74	17	30
2.	MTK	0–0 1–0		2–2 5–2	1–1 1–5	2–0 4–4	1–0 0–2	1–2 6–0	2–1 0–1	4–0 4–0	4–1 0–1	18	9	4	5	38	22	22
3.	BAK	1–4 3–5	2–2 2–5		1–3 1–0	5–2 0–2	2–2 3–1	2–2 4–1	3–2 2–1	1–1 1–0	2–1 1–2	18	8	4	6	36	36	20
4.	MAC	1–6 2–9	1–1 5–1	3–1 0–1		0–1 6–2	1–4 3–0	1–3 3–1	1–1 2–4	3–1 2–1	1–0 2–2	18	8	3	7	37	39	19
5.	TTC	0–6 0–0	0–2 4–4	2–5 2–0	1–0 2–6		1–0 0–4	2–1 3–0	2–1 1–6	2–2 1–0	0–1 1–5	18	7	3	8	24	43	17
6.	Törekvés	1–2 1–5	0–1 2–0	2–2 1–3	4–1 0–3	0–1 4–0		1–1 2–0	1–2 2–0	0–1 0–1	2–1 2–1	18	7	2	9	25	25	16
7.	NSC	0–7 0–1	2–1 0–6	2–2 1–4	3–1 1–3	1–2 0–3	1–1 0–2		5–2 1–0	3–0 1–0	2–0 3–4	18	7	2	9	26	39	16
8.	BTC	3–2 0–2	1–2 1–0	2–3 1–2	1–1 4–2	1–2 6–1	2–1 0–2	2–5 0–1		2–3 0–0	1–1 2–0	18	6	3	9	29	30	15
9.	33 FC	0–5 0–4	0–4 0–4	1–1 0–1	1–3 1–2	2–2 0–1	1–0 1–0	0–3 0–1	3–2 0–0		3–1 3–0	18	5	3	10	16	34	13
10.	III. ker. TVE	1–5 3–11	1–4 1–0	1–2 2–1	0–1 2–2	1–0 5–1	1–2 1–2	0–2 4–3	1–1 0–2	1–3 0–3		18	5	2	11	25	45	12

AZ 1912/13. ÉVI I. OSZTÁLYÚ BAJNOKSÁG

Helyezés	Egyesület	FTC	MTK	BTC	MAC	33 FC	BAK	Törekvés	UTE	NSC	TTC	Játszott	Győzött	Döntetlen	Vesztett	Gól		Pontszám
																adott	kapott	
1.	FTC		2–2 3–1	3–1 0–1	7–0 GY	3–1 2–1	4–1 7–0	6–0 7–0	5–1 GY	13–1 8–0	3–1 4–1	18	16	1	1	77	13	33
2.	MTK	2–2 1–3		1–1 1–3	1–0 2–0	2–1 4–1	0–1 2–3	4–1 3–2	3–0 4–0	2–0 6–0	8–0 4–0	18	12	2	4	50	18	26
3.	BTC	1–3 1–0	1–1 3–1		4–2 0–1	0–0 4–2	2–0 0–0	0–0 0–1	0–1 1–0	2–0 3–0	2–1 3–0	18	10	4	4	27	13	24
4.	MAC	0–7 V	0–1 0–2	2–4 1–0		4–1 1–0	0–1 3–0	4–0 4–1	3–0 1–0	4–2 5–3	3–1 4–1	18	12	–	6	39	24	24
5.	33 FC	1–3 1–2	1–2 1–4	0–0 2–4	1–4 0–1		2–2 2–1	2–1 3–3	4–1 4–1	3–1 3–0	3–2 2–1	18	8	3	7	35	33	19
6.	BAK	1–4 0–7	1–0 3–2	0–2 0–0	1–0 0–3	2–2 1–2		2–5 2–0	3–3 2–2	3–2 1–3	6–1 4–1	18	7	4	7	32	39	18
7.	Törekvés	0–6 1–7	1–4 2–3	0–0 1–0	0–4 1–4	1–2 3–3	5–2 0–2		2–4 0–0	2–2 1–0	2–1 3–1	18	5	4	9	25	45	14
8	UTE	1–5 V	0–3 0–4	1–0 0–1	0–3 0–1	1–4 1–4	3–3 2–2	4–2 0–0		4–1 5–0	0–5 2–2	18	4	4	10	24	40	12
9.	NSC	1–13 0–8	0–2 0–6	0–2 0–3	2–4 3–5	1–3 0–3	2–3 3–1	2–2 0–1	1–4 0–5		2–1 2–2	18	2	2	14	19	68	6
10.	TTC	1–3 1–4	0–8 0–4	1–2 0–3	1–3 1–4	2–3 1–2	1–6 1–4	1–2 1–3	5–0 2–2	1–2 2–2		18	1	2	15	22	57	4

AZ 1913/14. ÉVI I. OSZTÁLYÚ BAJNOKSÁG

Helyezés	Egyesület	MTK	FTC	Törekvés	BTC	MAC	33 FC	UTE	BAK	III. ker.	NSC	Játszott	Győzött	Döntetlen	Vesztett	Gól adott	Gól kapott	Pontszám
1.	MTK		3–2 4–1	3–0 2–2	1–0 3–1	3–0 7–0	1–1 1–0	5–0 4–0	7–1 1–0	2–1 2–2	4–1 3–0	18	15	3	–	56	12	33
2.	FTC	2–3 1–4		3–2 1–1	1–3 1–0	4–3 2–3	8–0 3–0	5–1 3–2	3–2 3–1	5–0 4–2	8–0 4–1	18	13	1	4	61	28	27
3.	Törekvés	0–3 2–2	2–3 1–1		2–2 0–0	3–1 2–2	2–1 2–1	3–4 9–0	3–1 3–1	1–0 0–2	1–0 5–0	18	9	5	4	41	24	23
4.	BTC	0–1 1–3	3–1 0–1	2–2 0–0		2–2 6–0	3–0 3–0	3–0 5–1	0–1 0–2	3–2 6–1	2–2 6–0	18	9	4	5	45	19	22
5.	MAC	0–3 0–7	3–4 3–2	1–3 2–2	2–2 0–6		2–3 0–0	3–1 1–1	1–0 1–0	2–1 3–0	2–1 1–2	18	7	4	7	27	38	18
6.	33 FC	1–1 0–1	0–8 0–3	1–2 1–2	0–3 0–3	3–2 0–0		2–0 0–6	1–0 1–0	1–0 0–2	2–1 2–2	18	6	3	9	15	36	15
7.	UTE	0–5 0–4	1–5 2–3	4–3 0–9	0–3 1–5	1–3 1–1	0–2 6–0		0–3 3–1	1–1 1–1	2–2 5–1	18	4	4	10	28	52	12
8.	BAK	1–7 0–1	2–3 1–3	1–3 1–3	1–0 2–0	0–1 0–1	0–1 0–1	3–0 1–3		2–2 2–1	1–2 1–0	18	5	1	12	19	32	11
9.	III. ker. TVE	1–2 2–2	0–5 2–4	0–1 2–0	2–3 1–6	1–2 0–3	0–1 2–0	1–1 1–1	2–2 1–2		3–0 2–2	18	3	4	11	22	37	10
10.	NSC	1–4 0–3	0–8 1–4	0–1 0–5	2–2 0–6	1–2 2–1	1–2 2–2	2–2 1–5	2–1 0–1	0–3 2–1		18	3	3	12	17	53	9

AZ 1914. ÉVI AUGUSZTA SERLEGMÉRKŐZÉSEK

Helyezés	Egyesület	FTC	BTC	III. ker.	KAC	MÁV	MAC	BEAC	BAK	UTE	33 FC	ETC	TTC	Játszott	Győzött	Döntetlen	Vesztett	Gól adott	Gól kapott	Pontszám
1.	FTC		2–0	1–0	7–0	7–0	5–0	4–0	6–0	6–0	2–0	18–0	5–1	11	11	–	–	63	1	22
2.	BTC	0–2		1–2	2–2	5–0	1–1	6–1	2–0	3–0	2–0	GY	2–0	11	7	2	2	24	8	16
3.	III. ker. TVE	0–1	2–1		0–0	3–1	2–2	2–0	3–4	5–1	2–3	3–0	4–3	11	6	2	3	26	16	14
4.	KAC	0–7	2–2	0–0		2–5	V	3–2	2–1	8–0	4–2	4–1	4–2	11	6	2	3	29	22	14
5.	MÁV	0–7	0–5	1–3	5–2		1–2	3–2	4–1	3–2	1–0	5–1	3–0	11	7	–	4	26	25	14
6.	MAC	0–5	1–1	2–2	GY	2–1		1–3	3–2	2–3	4–0	2–2	2–0	11	5	3	3	19	19	13
7.	BEAC	0–4	1–6	0–2	2–3	2–3	3–1		3–1	10–3	4–0	3–0	1–4	11	5	–	6	29	27	10
8.	BAK	0–6	0–2	4–3	1–2	1–4	2–3	1–3		2–2	3–1	3–1	4–1	11	4	1	6	21	28	9
9.	UTE	0–6	0–3	1–5	0–8	2–3	3–2	3–10	2–2		6–1	3–4	5–1	11	3	1	7	25	45	7
10.	33 FC	0–2	0–2	3–2	2–4	0–1	0–4	0–4	1–3	1–6		2–1	2–1	11	3	–	8	11	30	6
11.	ETC	0–18	V	0–3	1–4	1–5	2–2	0–3	1–3	4–3	1–2		0–0	11	1	2	8	10	43	4
12.	TTC	1–5	0–2	3–4	2–4	0–3	0–2	4–1	1–4	1–5	1–2	0–0		11	1	1	9	13	32	3

AZ 1915. ÉVI TAVASZI LIGABAJNOKSÁG (Nem bajnokság)

Helyezés	Egyesület	FTC	MTK	BTC	Törekvés	Főv. TK	33 FC	III. ker.	BAK	MAC	KAOE	KAC	TTC	BEAC	MÁV	Játszott	Győzött	Döntetlen	Vesztett	Gól adott	Gól kapott	Pontszám
1.	FTC		1–1	2–1	4–1	8–0	2–0	1–0	4–1	3–0	5–1	2–2	9–0	7–0	14–0	13	11	2	–	62	7	24
2.	MTK	1–1		3–1	0–1	9–2	1–0	7–1	2–0	2–1	9–0	7–0	5–0	10–0	10–2	13	11	1	1	66	9	23
3.	BTC	1–2	1–3		3–0	1–2	3–0	2–4	4–0	2–1	3–1	1–1	11–0	3–0	4–0	13	8	1	4	39	14	17
4.	Törekvés	1–4	1–0	0–3		4–3	1–1	1–1	1–1	1–1	0–2	3–2	4–0	1–0	1–1	13	5	5	3	19	19	15
5.	Főv. TK	0–8	2–9	2–1	3–4		0–5	3–2	3–0	1–4	1–1	2–1	4–2	GY	3–2	13	7	1	5	24	39	15
6.	33 FC	0–2	0–1	0–3	1–1	5–0		0–2	4–1	2–2	1–0	3–2	7–0	0–3	2–0	13	6	2	5	25	17	14
7.	III. ker TVE	0–1	1–7	4–2	1–1	2–3	2–0		0–0	3–0	1–1	2–1	0–1	1–1	7–0	13	5	4	4	24	18	14
8.	BAK	1–4	0–2	0–4	1–1	0–3	1–4	0–0		4–2	2–1	3–1	1–0	3–0	5–1	13	6	2	5	21	23	14
9.	MAC	0–3	1–2	1–2	1–1	4–1	2–2	0–3	2–4		0–2	5–1	5–2	4–2	9–2	13	5	2	6	34	27	12
10.	KAOE	1–5	0–9	1–3	2–0	1–1	0–1	1–1	1–2	2–0		0–1	2–1	1–2	3–0	13	4	2	7	15	26	10
11.	KAC	2–2	0–7	1–1	2–3	1–2	2–3	1–2	1–3	1–5	1–0		1–3	3–1	3–0	13	3	2	8	19	32	8
12.	TTC	0–9	0–5	0–11	0–4	2–4	0–7	1–0	0–1	2–5	1–2	3–1		2–1	1–0	13	4	–	9	12	50	8
13.	BEAC	0–7	0–10	0–3	0–1	V	3–0	1–1	0–3	2–4	2–1	1–3	1–2		2–4	13	2	1	10	12	39	5
14.	MÁV	0–14	2–10	0–4	1–1	2–3	0–2	0–7	1–5	2–9	0–3	0–3	0–1	4–2		13	1	1	11	12	64	3

AZ 1915. ÉVI ŐSZI HADIBAJNOKSÁG (Nem bajnokság)

Helyezés	Egyesület	MTK	Törekvés	FTC	KAC	33 FC	UTE	MAC	Főv. TK	III. ker.	BTC	BAK	KAOE	Játszott	Győzött	Döntetlen	Vesztett	Gól adott	Gól kapott	Pontszám
1.	MTK		0–2	3–1	2–0	4–0	7–0	7–0	6–1	6–2	5–1	7–2	10–2	11	10	–	1	57	11	20
2.	Törekvés	2–0		2–1	1–2	5–1	1–1	2–1	6–0	1–3	4–0	2–1	4–1	11	8	1	2	30	11	17
3.	FTC	1–3	1–2		5–0	3–1	4–1	9–3	1–1	3–1	5–1	4–1	2–0	11	8	1	2	38	14	77
4.	KAC	0–2	2–1	0–5		3–2	4–2	2–3	1–3	2–1	2–1	4–4	3–1	11	6	1	4	23	25	13
5	33 FC	0–4	1–5	1–3	2–3		3–3	2–3	3–0	2–0	1–1	6–1	5–3	11	4	2	5	26	26	10
6	UTE	0–7	1–1	1–4	2–4	3–3		0–2	3–0	2–1	2–1	0–3	3–1	11	4	2	5	17	27	10
7.	MAC	0–7	1–2	3–9	3–2	3–2	2–0		1–3	0–2	2–2	1–1	2–1	11	4	2	5	18	31	10
8.	Főv. TK	1–6	0–6	1–1	3–1	0–3	0–3	3–1		1–3	1–2	5–3	6–0	11	4	1	6	21	29	9
9.	III. ker. TVE	2–6	3–1	1–3	1–2	0–2	1–2	2–0	3–1		1–2	3–2	0–0	11	4	1	6	17	21	9
10.	BTC	1–5	0–4	1–5	1–2	1–1	1–2	2–2	2–1	2–1		1–1	3–0	11	3	3	5	15	24	9
11.	BAK	2–7	1–2	1–4	4–4	1–6	3–0	1–1	3–5	2–3	1–1		1–1	11	1	4	6	20	34	6
12.	KAOE	2–10	1–4	0–2	1–3	3–5	1–3	1–2	0–6	0–0	0–3	1–1		11	–	2	9	10	39	2

AZ 1916–17. ÉVI HADIBAJNOKSÁG

Helyezés	Egyesület	MTK	Törekvés	UTE	FTC	III. ker.	Vasas	BAK	MAC	BTC	33 FC	KAC	Főv. TK	Játszott	Győzött	Döntetlen	Vesztett	Gól adott	Gól kapott	Pontszám
1.	MTK		1–0 2–4	GY 7–2	4–1 GY	4–2 5–2	4–0 2–1	7–1 8–1	18–0 GY	11–1 7–1	5–0 5–0	10–0 2–0	3–0 8–0	22	21	–	1	113	16	42
2.	Törekvés	0–1 4–2		5–0 2–3	3–0 1–1	2–0 2–4	4–1 0–0	7–1 3–1	3–1 2–4	2–1 2–0	3–0 9–0	9–0 4–0	GY 4–0	22	16	2	4	71	20	34
3.	UTE	V 2–7	0–5 3–2		0–1 4–1	1–1 1–4	3–1 0–0	1–0 2–1	1–0 GY	1–0 1–1	1–1 1–0	2–0 1–2	1–1 2–0	22	11	5	6	28	28	27
4.	FTC	1–4 V	0–3 1–1	1–0 1–4		0–2 0–0	0–0 2–1	3–0 1–0	2–0 2–1	0–1 2–2	2–0 4–2	1–0 0–1	4–1 2–0	22	11	4	7	29	23	26
5.	III. ker. TVE	2–4 2–5	0–2 4–2	1–1 4–1	2–0 0–0		2–2 1–1	2–1 1–2	2–0 GY	0–2 1–0	V 1–2	3–0 2–0	1–3 1–2	22	9	4	9	32	30	22
6.	Vasas	0–4 1–2	1–4 0–0	1–3 0–0	0–0 1–2	2–2 1–1		0–1 3–2	2–4 1–1	3–0 0–0	2–0 2–0	1–1 2–1	2–2 4–0	22	6	9	7	29	30	21
7.	BAK	1–7 1–8	1–7 1–3	0–1 1–2	0–3 0–1	1–2 2–1	1–0 2–3		3–3 1–1	3–1 5–2	2–1 1–3	1–0 1–2	1–0 2–1	22	8	2	12	31	52	18
8.	MAC	0–18 V	1–3 4–2	0–1 V	0–2 1–2	0–2 V	4–2 1–1	3–3 1–1		4–0 2–4	2–1 4–5	3–3 3–2	12–1 2–0	22	7	4	11	47	53	18
9.	·BTC	1–11 1–7	1–2 0–2	0–1 1–1	1–0 2–2	2–0 0–1	0–3 0–0	1–3 2–5	0–4 4–2		1–0 1–0	1–1 2–4	1–2 3–1	22	6	4	12	25	52	16
10.	33 FC	0–5 0–5	0–3 0–9	1–1 0–1	0–2 2–4	GY 2–1	0–2 0–2	1–2 3–1	1–2 5–4	0–1 0–1		4–1 3–1	2–2 1–1	22	6	3	13	25	51	15
11.	KAC	0–10 0–2	0–9 0–4	0–2 2–1	0–1 1–0	0–3 0–2	1–1 1–2	0–1 2–1	3–3 2–3	1–1 4–2	1–4 1–3		2–1 1–1	22	5	4	13	22	57	14
12.	Főv. TK	0–3 0–8	V 0–4	1–1 0–2	1–4 0–2	3–1 2–1	2–2 0–4	0–1 1–2	1–12 0–2	2–1 1–3	2–2 1–1	1–2 1–1		22	3	5	14	19	59	11

AZ 1917–18. ÉVI HADIBAJNOKSÁG

Helyezés	Egyesület	MTK	FTC	Törekvés	Vasas	UTE	III. ker.	33 FC	BAK	BTC	MÁV	KAC	MAC	Játszott	Győzött	Döntetlen	Vesztett	Gól adott	Gól kapott	Pontszám
1.	MTK		5–0 3–0	7–1 2–2	2–0 7–1	6–1 5–1	8–0 8–1	5–0 4–0	6–1 6–0	6–0 6–1	17–0 6–0	8–0 2–0	18–1 10–0	22	21	1	–	147	10	43
2.	FTC	0–5 0–3		0–0 1–0	0–2 2–0	6–0 1–1	2–1 2–0	3–1 1–2	2–1 2–0	1–0 0–1	6–1 3–1	2–2 3–0	2–0 3–1	22	14	3	5	42	22	31
3.	Törekvés	1–7 2–2	0–0 0–1		1–1 1–0	2–2 1–2	1–0 0–2	1–0 3–0	0–0 3–0	6–0 5–2	2–2 4–0	4–2 3–0	3–1 2–1	22	12	6	4	45	25	30
4.	Vasas	0–2 1–7	2–0 0–2	1–1 0–1		4–2 1–2	3–0 1–1	1–0 2–1	1–1 2–1	0–2 6–0	3–0 4–1	3–1 1–0	1–1 0–0	22	11	5	6	37	26	27
5.	UTE	1–6 1–5	0–6 1–1	2–2 2–1	2–4 2–1		0–0 1–0	2–4 2–2	2–0 1–1	6–1 2–3	1–0 4–1	3–1 3–0	0–1 1–1	22	9	6	7	39	41	24
6.	III. ker. TVE	0–8 1–8	1–2 0–2	1–1 2–0	0–3 1–1	0–0 0–1		0–2 1–1	3–2 0–0	2–1 3–1	1–0 2–2	1–0 3–2	2–1 2–0	22	9	5	8	25	38	23
7.	33 FC	0–5 0–4	1–3 2–1	0–1 0–3	0–1 1–2	4–2 2–2	2–0 1–1		1–2 1–2	2–0 2–1	0–1 8–0	1–2 2–1	1–1 4–0	22	8	3	11	35	35	19
8.	BAK	1–6 0–6	1–2 0–2	0–0 0–3	1–1 1–2	0–2 1–1	2–3 0–0	2–1 2–1		1–2 5–0	0–2 2–1	0–0 1–1	1–5 3–1	22	5	6	11	24	42	16
9.	BTC	0–6 1–6	0–1 1–0	0–6 2–5	2–0 0–6	1–6 3–2	1–2 1–3	0–2 1–2	2–1 0–5		1–1 1–1	0–0 1–1	2–0 0–2	22	5	4	13	20	58	14
10.	MÁV	0–17 0–6	1–6 1–3	2–2 0–4	0–3 1–4	0–1 1–4	0–1 2–2	1–0 0–8	2–0 1–2	1–1 1–1		1–1 1–7	7–3 2–1	22	4	5	13	25	77	13
11.	KAC	0–8 0–2	2–2 0–3	2–4 0–3	1–3 0–1	1–3 0–3	0–1 2–3	2–1 1–2	0–0 1–1	0–0 1–1	1–1 7–1		2–2	22	2	8	12	26	48	12
12.	MAC	1–18 0–10	0–2 1–3	1–3 1–2	1–1 0–0	1–0 1–1	1–2 0–2	1–1 0–4	5–1 1–3	0–2 2–0	3–7 1–2	2–2 3–3		22	3	6	13	26	69	12

AZ 1918–19. ÉVI HADIBAJNOKSÁG

Helyezés	Egyesület	MTK	FTC	UTE	Vasas	TTC	III. ker.	33 FC	KAC	BTC	Törekvés	BAK	MÁV	Játszott	Győzött	Döntetlen	Vesztett	Gól		Pontszám
																		adott	kapott	
1.	MTK		2–2 2–0	1–2 2–1	4–0 0–0	14–1 7–0	7–1 5–1	1–1 4–0	6–2 9–1	8–2 6–0	5–3 2–1	6–1 6–1	13–0 6–0	22	18	3	1	116	20	39
2.	FTC	2–2 0–2		2–1 0–0	2–0 0–0	2–0 1–0	2–1 4–0	3–0 1–0	4–0 2–0	4–0 3–0	0–0 1–0	1–1 3–0	6–1	21	15	5	1	43	8	35
3.	UTE	2–1 1–2	1–2 0–0		3–0 0–1	1–1 1–1	1–1 3–2	4–2 1–0	0–1 5–0	2–2 1–0	1–1 2–1	2–0 2–1	3–0 3–0	22	12	6	4	39	19	30
4.	Vasas	0–4 0–0	0–2 0–0	0–3 1–0		0–1 3–1	2–0 0–0	0–0 1–2	2–1 1–0	2–0 0–1	1–1 2–0	2–1 1–1	2–1	21	9	6	6	20	45	24
5.	TTC	1–14 0–7	0–2 0–1	1–1 1–1	1–3 1–0		1–0 1–1	3–1 2–0	3–0 4–0	1–1 1–0	0–7 2–0	1–2 2–0	2–3 1–1	22	9	5	8	29	19	23
6.	III. ker.	1–7 1–5	1–2 0–4	1–1 2–3	0–2 0–0	0–1 1–1		1–1 0–0	2–0 3–0	4–0 0–1	1–1 2–2	1–0 3–3	4–0 5–1	22	6	8	8	33	35	20
7.	33 FC	1–1 0–4	0–3 0–1	2–4 0–1	0–0 2–1	1–3 0–2	1–1 0–0		1–1 0–2	2–1 0–1	1–0 1–3	0–0 2–0	2–2 1–0	22	5	7	10	17	31	17
8.	KAC	2–6 1–9	0–4 0–2	1–0 0–5	1–2 0–1	0–3 0–4	0–3 0–2	1–1 2–0		3–0 2–4	3–2 2–0	1–0 2–3	2–0 4–1	22	8	1	13	27	52	17
9.	BTC	2–8 0–6	0–4 0–3	2–2 0–1	0–2 1–0	1–1 0–1	0–4 1–0	1–2 1–0	0–3 4–2		0–0 1–1	1–3 2–1	3–2 2–2	22	6	5	11	22	48	17
10.	Törekvés	3–5 1–2	0–0 0–1	1–1 1–2	1–1 0–2	7–0 0–2	1–1 2–2	0–1 3–1	2–3 0–2	0–0 1–1		0–0	3–0 1–5	21	3	8	10	27	32	14
11.	BAK	1–6 1–6	1–1 0–3	1–2 0–2	1–2 1–1	2–1 0–2	0–1 3–3	0–0 0–2	0–1 3–2	3–1 1–2	0–0		0–2 3–1	21	4	5	12	21	41	13
12.	MÁV	0–13 0–6	1–6	0–3 0–3	1–2	3–2 1–1	0–4 1–5	2–2 0–1	0–2 1–4	2–3 2–2	0–3 5–1	2–0 1–3		20	3	3	14	22	66	9

AZ 1919–20. ÉVI I. OSZTÁLYÚ BAJNOKSÁG

Helyezés	Egyesület	MTK	KAC	FTC	Törekvés	BTC	Vasas	UTE	MAC	III. ker.	BAK	TTC	NSC	UTSE	MAFC	33 FC	Játszott	Győzött	Döntetlen	Vesztett	Gól adott	Gól kapott	Pontszám
1.	MTK		5–2 2–0	0–1 2–1	3–2 4–2	6–0 3–1	3–0 5–0	1–1 4–0	4–1 3–0	2–1 2–0	2–0 3–0	3–1 5–0	12–2 4–0	6–0 4–1	9–0 6–1	4–0 6–0	28	26	1	1	113	17	53
2.	KAC	2–5 0–2		1–1 2–0	2–1 0–0	3–2 1–0	1–0 2–2	2–1 2–1	1–0 0–1	1–2 2–0	7–1 0–0	1–0 2–0	2–1 0–0	6–0 3–0	4–3 1–0	3–0 1–0	28	19	5	4	52	21	43
3	FTC	1–0 1–2	1–1 0–2		2–1 1–1	0–1 0–0	1–0 2–0	3–0 2–1	3–3 2–1	0–0 4–0	0–0 0–0	1–0 1–1	0–0 1–0	1–0 3–1	2–0 2–0	0–0 3–0	28	15	10	3	37	15	40
4.	Törekvés	2–3 2–4	1–2 0–0	1–2 1–1		0–0 3–1	0–1 1–1	2–1 1–1	0–2 6–0	1–1 1–0	1–0 3–2	2–2 1–3	0–0 2–1	3–1 2–1	0–1 1–0	1–0 1–0	28	12	8	8	39	31	32
5.	BTC	0–6 1–3	2–3 0–1	1–0 0–0	0–0 1–3		1–0 1–1	2–1 2–0	1–3 2–0	1–1 2–0	3–1 0–0	1–0 0–1	3–0 1–2	3–1 1–2	1–1 1–0	4–0 2–3	28	12	6	10	37	33	30
6.	Vasas	0–3 0–5	0–1 2–2	0–1 0–2	1–0 1–1	0–1 1–1		0–0 1–0	1–0 1–1	1–0 0–1	1–1 2–1	0–0 5–2	0–0 5–1	3–0 4–0	1–1 V	1–0 0–1	28	10	9	9	31	26	29
7.	UTE	1–1 0–4	1–2 1–2	0–3 1–2	1–2 1–1	1–2 0–2	0–0 0–1		4–1 0–1	2–0 2–0	1–0 0–1	4–1 1–1	5–0 2–0	0–1 1–2	5–0 1–0	3–0 1–0	28	11	4	13	39	30	26
8.	MAC	1–4 0–3	0–1 1–0	3–3 1–2	2–0 0–6	3–1 0–2	0–1 1–1	1–4 1–0		1–4 0–0	1–1 0–3	0–1 2–2	1–0 3–0	4–0 0–1	4–1 0–0	3–0 2–1	28	10	6	12	35	42	26
9.	III. ker. TVE	1–2 0–2	2–1 0–2	0–0 0–4	1–1 0–1	1–1 0–2	0–1 1–0	0–2 0–2	4–1 0–0		0–0 0–3	3–1 0–1	1–1 0–1	2–0 0–0	2–0 1–0	2–0 1–1	28	8	8	12	22	30	24
10.	BAK	0–2 0–3	1–7 0–0	0–0 0–0	0–1 2–3	1–3 0–0	1–1 1–2	0–1 1–0	1–1 3–0	0–0 3–0		2–4 0–0	1–5 6–1	4–0 1–0	0–2 0–0	0–1 1–0	28	7	9	12	29	37	23
11.	TTC	1–3 0–5	0–1 0–2	0–1 1–1	2–2 3–1	0–1 1–0	0–0 2–5	1–4 1–1	1–0 2–2	1–3 1–0	4–2 0–0		1–1 1–1	0–2 2–0	0–2 0–0	0–0 0–0	28	6	11	11	25	40	23
12.	NSC	2–12 0–4	1–2 0–0	0–0 0–1	0–0 1–2	0–3 2–1	0–0 1–5	0–5 0–2	0–1 0–3	1–1 1–0	5–1 1–6	1–1 1–1		6–2 0–1	1–0 1–1	4–0 0–1	28	6	8	14	29	56	20
13.	UTSE	0–6 1–4	0–6 0–3	0–1 1–3	1–3 1–2	1–3 2–1	0–3 0–4	1–0 2–1	0–4 1–0	0–2 0–0	0–4 0–1	2–0 0–2	2–6 1–0		1–0 2–0	0–0 1–1	28	8	3	17	20	60	19
14.	MAFC	0–9 1–6	1–4 0–1	0–2 0–2	1–0 0–1	1–1 0–1	1–1 GY	0–5 0–1	1–4 0–0	0–2 0–1	2–0 0–0	2–0 0–0	0–1 1–1	0–1 0–2		1–0 0–1	28	5	6	17	12	47	16
15.	33 FC	0–4 0–6	0–3 0–1	0–0 0–3	0–1 0–1	0–4 3–2	0–1 1–0	0–3 0–1	0–3 1–2	0–2 1–1	1–0 0–1	0–0 0–0	0–4 1–0	0–0 1–1	0–1 1–0		28	5	6	17	10	45	16

AZ 1920–21. ÉVI I. OSZTÁLYÚ BAJNOKSÁG

Helyezés	Egyesület	MTK	UTE	FTC	III. ker.	Törekvés	VII. ker.	KAC	BTC	TTC	MAC	Vasas	BAK	33 FC	Játszott	Győzött	Döntetlen	Vesztett	Gól		Pontszám
																			adott	kapott	
1.	MTK		0–1 2–0	1–0 3–1	0–0 5–0	3–1 7–0	8–0 2–0	2–0 2–0	6–0 4–1	4–0 7–0	2–0 5–2	5–1 2–1	4–0 3–0	0–0 5–1	24	21	2	1	82	9	44
2.	UTE	1–0 0–2		3–1 1–0	1–1 8–2	3–0 2–1	0–0 2–0	1–0 0–0	2–0 1–1	5–1 0–1	0–0 2–2	2–1 1–0	1–0 0–0	1–1 2–0	24	14	8	2	39	14	36
3.	FTC	0–1 1–3	1–3 0–1		3–0 3–1	4–1 3–0	0–1 0–1	2–1 1–1	2–1 0–1	2–0 5–3	2–0 5–0	2–2 2–0	4–1 0–1	2–0 4–0	24	14	2	8	48	23	30
4.	III. ker. TVE	0–0 0–5	1–1 2–8	0–3 1–3		1–1 0–0	1–1 0–2	1–1 1–0	3–1 3–4	2–0 1–1	1–0 1–0	1–1 0–1	1–0 0–1	2–0 2–0	24	8	8	8	25	34	24
5.	Törekvés	1–3 0–7	0–3 1–2	1–4 0–3	1–1 0–0		0–0 1–2	2–1 1–1	1–0 1–0	1–1 0–0	2–0 0–3	2–1 2–0	1–0 2–2	2–0 1–2	24	8	7	9	23	36	23
6.	VII. ker. SC	0–8 0–2	0–0 0–2	1–0 1–0	1–1 2–0	0–0 2–1		1–0 2–2	0–1 3–1	1–2 0–0	2–0 1–2	0–2 0–1	2–3 3–0	0–5 0–0	24	8	6	10	22	33	22
7.	KAC	0–2 0–2	0–1 0–0	1–2 1–1	1–1 0–1	1–2 1–1	0–1 2–2		1–1 2–2	0–0 1–0	1–0 2–2	1–1 2–1	1–0 1–2	0–0 5–3	24	5	11	8	24	28	21
8.	BTC	0–6 1–4	0–2 1–1	1–2 1–0	1–3 4–3	0–1 0–1	1–0 1–3	1–1 2–2		1–1 0–1	2–1 1–1	1–1 1–0	1–0 0–0	0–1 1–0	24	7	7	10	22	35	21
9.	TTC	0–4 0–7	1–5 1–0	0–2 3–5	0–2 1–1	1–1 0–0	2–1 0–0	0–0 0–1	1–1 1–0		1–2 3–0	1–0 1–2	1–2 2–0	1–1 0–0	24	6	8	10	21	37	20
10.	MAC	0–2 2–5	0–0 2–2	0–2 0–5	0–1 0–1	0–2 3–0	0–2 2–1	0–1 2–2	1–2 1–1	2–1 0–3		0–1 2–1	2–0 2–1	0–0 4–0	24	7	5	12	25	36	19
11.	Vasas	1–5 1–2	1–2 0–1	2–2 0–2	1–1 1–0	1–2 0–2	2–0 1–0	1–1 1–2	1–1 0–1	0–1 2–1	1–0 1–2		0–0 1–1	0–0 1–1	24	5	8	11	20	30	18
12.	BAK	0–4 0–3	0–1 0–0	1–4 1–0	0–1 1–0	0–1 2–2	3–2 0–3	0–1 2–1	0–1 0–0	2–1 0–2	0–2 1–2	0–0 1–1		2–2 1–0	24	6	6	12	17	34	18
13.	33 FC	0–0 1–5	1–1 0–2	0–2 0–4	0–2 0–2	0–2 2–1	5–0 0–0	0–0 3–5	1–0 0–1	1–1 0–0	0–0 0–4	0–0 1–1	2–2 0–1		24	3	10	11	17	36	16

AZ 1921–22. ÉVI I. OSZTÁLYÚ BAJNOKSÁG

Helyezés	Egyesület	MTK	FTC	UTE	Törekvés	III. ker.	VAC	Vasas	BTC	MAC	KAC	TTC	Zugló	Játszott	Győzött	Döntetlen	Vesztett	Gól adott	Gól kapott	Pontszám
1.	MTK		2–0 GY	4–2 0–0	5–0 0–0	6–1 2–1	0–1 0–0	5–0 5–1	4–2 2–0	1–0 2–1	1–1 2–0	1–1 2–0	5–0 11–0	22	16	5	1	60	11	37
2.	FTC	0–2 V		3–2 2–2	3–0 0–0	1–1 4–1	1–0 1–0	3–1 4–0	2–0 2–1	2–0 1–0	0–0 4–2	4–1 1–0	1–0 2–0	22	16	4	2	41	13	36
3.	UTE	2–4 0–0	2–3 2–2		5–0 3–0	3–1 6–1	2–2 1–2	1–0 3–2	1–0 1–0	0–0 2–0	2–0 8–0	3–0 1–1	1–1 3–0	22	13	6	3	52	19	32
4.	Törekvés	0–5 0–0	0–3 0–0	0–5 0–3		3–0 1–1	1–0 1–1	1–0 0–0	2–1 1–2	0–1 2–1	2–2 3–1	0–2 2–3	3–1 5–1	22	8	6	8	27	33	22
5.	III. ker. TVE	1–6 1–2	1–1 1–4	1–3 1–6	0–3 1–1		2–0 2–4	2–2 0–1	0–2 1–0	1–0 1–0	2–0 0–0	4–1 1–1	1–0 3–0	22	8	5	9	27	37	21
6.	VAC	1–0 0–0	0–1 0–1	2–2 2–1	0–1 1–1	0–2 4–2		0–0 0–0	0–4 0–2	1–1 0–1	2–2 1–0	2–0 1–1	0–0 1–1	22	5	10	7	18	23	20
7.	Vasas	0–5 1–5	1–3 0–4	0–1 2–3	0–1 0–0	2–2 1–0	0–0 0–0		0–0 4–0	0–2 1–0	1–0 4–1	1–3 3–2	1–1 2–0	22	7	6	9	24	33	20
8.	BTC	2–4 0–2	0–2 1–2	0–1 0–1	1–2 2–1	2–0 0–1	4–0 2–0	0–0 0–4		0–2 0–0	0–1 1–0	1–0 1–0	0–0 1–0	22	8	3	11	18	23	19
9.	MAC	0–1 1–2	0–2 0–1	0–0 0–2	1–0 1–2	0–1 0–1	1–1 1–0	2–0 0–1	2–0 0–0		0–0 1–1	3–0 1–1	0–1 0–0	22	5	7	10	14	17	17
10.	KAC	1–1 0–2	0–0 2–4	0–2 0–8	2–2 1–3	0–2 0–0	2–2 0–1	0–1 1–4	1–0 0–1	0–0 1–1		2–0 1–1	1–1 0–0	22	2	10	10	15	36	14
11.	TTC	1–1 0–2	1–4 0–1	0–3 1–1	2–0 3–2	1–4 1–1	0–2 1–1	3–1 2–3	0–1 0–1	0–3 1–1	0–2 1–1		1–2 0–0	22	3	7	12	19	37	13
12.	Zugló VII. ker. SC	0–5 0–11	0–1 0–2	1–1 0–3	1–3 1–5	0–1 0–3	0–0 1–1	1–1 0–2	0–0 0–1	1–0 0–0	1–1 0–0	2–1 0–0		22	2	9	11	9	42	13

AZ 1922–23. ÉVI I. OSZTÁLYÚ BAJNOKSÁG

Helyezés	Egyesület	MTK	UTE	FTC	Vasas	Törekvés	VAC	III. ker.	Zugló	BTC	KAC	MAC	MAFC	Játszott	Győzött	Döntetlen	Vesztett	Gól adott	Gól kapott	Pontszám
1.	MTK		0–0 0–2	3–0 0–2	2–2 5–0	4–2 2–1	2–2 5–1	1–0 2–1	4–0 4–0	3–1 4–0	3–0 1–0	4–0 3–1	1–1 8–0	22	17	3	2	61	15	37
2.	UTE	0–0 2–0		2–1 0–0	3–0 1–2	2–3 3–0	5–0 0–1	5–1 0–1	1–0 5–0	5–0 3–1	1–0 4–1	3–0 1–0	1–0 2–0	22	16	2	4	49	11	34
3.	FTC	0–3 2–0	1–2 0–0		2–0 1–1	2–2 1–1	2–0 0–0	2–2 3–2	2–0 2–0	2–1 3–3	1–0 3–0	3–0 1–0	0–0 1–0	22	12	8	2	34	17	32
4.	Vasas	2–2 0–5	0–3 2–1	0–2 1–1		1–1 3–2	1–0 2–2	1–1 5–2	1–1 5–1	1–1 1–2	1–1 2–1	2–0 1–0	2–1 3–1	22	10	8	4	37	31	28
5.	Törekvés	2–4 1–2	3–2 0–3	2–2 1–1	1–1 2–3		1–3 2–2	1–2 3–0	2–1 0–0	2–1 6–1	1–0 1–1	3–1 0–1	4–2 3–0	22	9	6	7	41	33	24
6.	VAC	2–2 1–5	0–5 1–0	0–2 0–0	0–1 2–2	3–1 2–2		0–0 1–2	0–1 0–1	0–2 1–0	1–1 1–1	2–0 3–0	1–0 3–0	22	7	7	8	24	28	21
7.	III. ker. TVE	0–1 1–2	1–5 1–0	2–2 2–3	1–1 2–5	2–1 0–3	0–0 2–1		3–1 1–4	1–0 1–3	1–0 1–1	1–0 1–5	0–0 1–0	22	8	5	9	25	38	21
8.	Zuglói AC	0–4 0–4	0–1 0–5	0–2 0–2	1–1 1–5	1–2 0–0	1–0 1–0	1–3 4–1		1–0 0–0	0–0 3–0	3–0 2–0	1–2 0–0	22	7	5	10	20	31	19
9.	BTC	1–3 0–4	0–5 1–3	1–2 3–3	1–1 2–1	1–2 1–6	2–0 0–1	0–1 3–1	0–1 0–0		0–1 0–0	1–0 1–0	1–1 2–0	22	6	5	11	21	36	17
10.	KAC	0–3 0–1	0–1 1–4	0–1 0–3	1–1 1–2	0–1 1–1	1–1 1–1	0–1 1–1	0–0 0–3	1–0 0–0		0–0 1–1	3–0 3–2	22	3	9	10	15	28	15
11.	MAC	0–4 1–3	0–3 0–1	0–3 0–1	0–2 0–1	1–3 1–0	0–2 0–3	0–1 5–1	0–3 0–2	0–1 0–1	0–0 1–1		0–1 1–0	22	3	2	17	10	37	8
12.	MAFC	0–1 0–8	0–1 0–2	0–0 0–1	1–2 1–3	2–4 0–3	0–1 0–3	0–0 0–1	2–1 0–0	1–1 0–2	0–3 2–3	1–0 0–1		22	2	4	16	10	42	8

AZ 1923–24. ÉVI I. OSZTÁLYÚ BAJNOKSÁG

Helyezés	Egyesület	MTK	FTC	UTE	BTC	VAC	Zugló	Törekvés	III. ker.	Vasas	KAC	33 FC	UTSE	Játszott	Győzött	Döntetlen	Vesztett	Gól adott	Gól kapott	Pontszám
1.	MTK		2–1 2–0	1–1 2–0	2–0 3–0	0–1 6–0	1–0 0–0	2–1 2–0	3–1 2–0	1–0 4–2	2–0 3–1	4–1 2–0	3–0 3–2	22	19	2	1	50	11	40
2.	FTC	1–2 0–2		2–0 2–1	3–0 0–0	0–0 0–0	3–0 0–2	4–1 3–1	1–1 1–1	2–2 2–1	2–0 4–0	1–1 0–0	4–0 1–0	22	11	8	3	36	15	30
3.	UTE	1–1 0–2	0–2 1–2		1–2 0–0	4–0 1–0	5–0 0–1	1–1 0–0	2–1 4–0	4–0 1–0	3–1 0–1	2–0 2–0	4–1 3–0	22	12	4	6	39	15	28
4.	BTC	0–2 0–3	0–3 0–0	2–1 0–0		4–2 0–2	4–0 1–0	2–2 1–0	1–0 1–0	1–0 0–1	1–1 0–1	1–0 2–0	1–2 1–1	22	10	5	7	23	21	25
5.	VAC	1–0 0–6	0–0 0–0	0–4 0–1	2–4 2–0		0–3 1–1	0–1 2–0	1–2 1–1	0–1 0–3	2–0 2–1	0–0 1–0	0–3 3–0	22	7	5	10	18	31	19
6.	Zugló VII. ker. AC	0–1 0–0	0–3 2–0	0–5 1–0	0–4 0–1	3–0 1–1		2–0 1–0	0–0 1–1	2–2 0–3	0–1 0–1	0–1 2–1	0–3 1–0	22	7	5	10	16	28	19
7.	Törekvés	1–2 0–2	1–4 1–3	1–1 0–0	2–2 0–1	1–0 0–2	0–2 0–1		0–0 2–0	3–2 2–0	4–0 1–1	0–1 5–0	1–2 3–3	22	6	6	10	28	29	18
8.	III. ker. TVE	1–3 0–2	1–1 1–1	1–2 0–4	0–1 0–1	2–1 1–1	0–0 1–1	0–0 0–2		0–1 4–0	1–1 0–0	1–1 0–0	2–0 5–0	22	4	10	8	21	23	18
9.	Vasas	0–1 2–4	2–2 1–2	0–4 0–1	0–1 1–0	1–0 3–0	2–2 3–0	2–3 0–2	1–0 4–4		4–3 0–0	0–1 0–0	3–2 3–4	22	7	4	11	28	36	18
10.	KAC	0–2 1–3	0–2 0–4	1–3 1–0	1–1 1–0	0–2 1–2	1–0 1–0	0–4 1–1	1–1 0–0	3–4 0–0		2–2 1–0	1–1 1–1	22	5	8	9	18	33	18
11.	33 FC	1–4 0–2	1–1 0–0	0–2 0–2	0–1 0–2	0–0 0–1	1–0 0–2	1–0 0–5	1–1 0–0	1–0 0–0	2–2 0–1		3–0 2–1	22	5	7	10	14	17	17
12.	UTSE	0–3 2–3	0–4 0–1	1–4 0–3	2–1 1–1	3–0 0–3	3–0 0–1	2–1 3–3	0–2 0–5	2–3 4–3	1–1 1–1	0–3 1–2		22	5	4	13	26	48	14

AZ 1924–25. ÉVI I. OSZTÁLYÚ BAJNOKSÁG

Helyezés	Egyesület	MTK	FTC	Vasas	III. ker.	UTE	NSC	VAC	KAC	BEAC	Törekvés	Zugló	BTC	Játszott	Győzött	Döntetlen	Vesztett	Gól adott	Gól kapott	Pontszám
1.	MTK		11–2 1–2	1–0 2–1	2–1 3–0	1–0 0–1	6–2 2–1	1–0 3–1	2–0 4–0	0–0 2–0	5–1 2–2	5–1 7–0	2–1 3–0	22	18	2	2	65	16	38
2.	FTC	2–11 2–1		1–1 2–0	3–0 1–1	1–1 2–1	2–2 0–0	2–0 0–0	2–0 1–0	5–0 0–1	1–1 2–0	3–0 3–3	2–0 0–1	22	11	8	3	37	24	30
3.	Vasas	0–1 1–2	1–1 0–2		0–0 2–1	0–3 1–1	2–1 2–1	2–2 1–2	2–1 1–1	3–0 4–2	2–1 2–0	3–0 0–0	3–3 6–0	22	10	7	5	38	25	27
4.	III. ker. TVE	1–2 0–3	0–3 1–1	0–0 1–2		1–0 1–1	2–0 2–2	0–0 3–0	0–2 3–0	1–0 0–5	1–1 1–0	1–1 1–1	1–1 3–0	22	7	9	6	24	25	23
5.	UTE	0–1 1–0	1–1 1–2	3–0 1–1	0–1 1–1		1–2 6–0	0–2 3–0	1–1 0–0	4–0 0–1	1–1 3–1	0–2 1–1	0–0 1–0	22	7	8	7	29	18	22
6.	NSC	2–6 1–2	2–2 0–0	1–2 1–2	0–2 2–2	2–1 0–6		0–0 0–2	1–1 2–0	6–2 1–0	1–0 0–0	2–0 3–0	2–1 0–1	22	8	6	8	29	32	22
7.	VAC	0–1 1–3	0–2 0–0	2–2 2–1	0–0 0–3	2–0 0–3	0–0 2–0		1–1 1–0	1–1 0–1	2–1 0–0	2–1 2–2	1–0 0–1	22	7	8	7	19	23	22
8.	KAC	0–2 0–4	0–2 0–1	1–2 1–1	2–0 0–3	1–1 0–0	1–1 0–2	1–1 0–1		2–0 2–3	3–1 2–1	1–0 1–1	1–1 1–0	22	6	7	9	20	28	19
9.	BEAC	0–0 0–2	0–5 1–0	0–3 2–4	0–1 5–0	0–4 1–0	2–6 0–1	1–1 1–0	0–2 3–2		0–9 1–1	0–2 3–2	0–0 1–0	22	7	4	11	21	45	18
10.	Törekvés	1–5 2–2	1–1 0–2	1–2 0–2	1–1 0–1	1–1 1–3	0–1 0–0	1–2 0–0	1–3 1–2	9–0 1–1		3–2 1–0	3–1 2–2	22	4	8	10	30	34	16
11.	Zugló VII. ker. AC	1–5 0–7	0–3 3–3	0–3 0–0	1–1 1–1	2–0 1–1	0–2 0–3	1–2 2–2	0–1 1–1	2–0 2–3	2–3 0–1		1–0 3–0	22	4	7	11	23	42	15
12.	BTC	1–2 0–3	0–2 1–0	3–3 0–6	1–1 0–3	0–0 0–1	1–2 1–0	0–1 1–0	1–1 0–1	0–0 0–1	1–3 2–2	0–1 0–3		22	3	6	13	13	36	12

AZ 1925–26. ÉVI I. OSZTÁLYÚ BAJNOKSÁG

Helyezés	Egyesület	FTC	MTK	Vasas	UTE	NSC	KAC	III. ker.	33 FC	BEAC	VAC	ETC	Törekvés	Játszott	Győzött	Döntetlen	Vesztett	Gól adott	Gól kapott	Pontszám
1.	FTC		0–1 1–1	3–1 4–1	2–0 1–3	0–0 3–2	3–1 4–1	7–2 5–5	2–0 0–0	2–2 GY	8–0 1–2	1–0 3–1	5–1 3–0	22	14	5	3	58	24	33
2.	MTK	1–0 1–1		0–2 1–1	2–1 1–1	0–1 1–1	5–1 6–0	7–2 2–1	0–0 1–1	7–1 1–0	6–0 0–0	0–1 5–2	2–0 3–1	22	12	7	3	52	18	31
3.	Vasas	1–3 1–4	2–0 1–1		1–5 2–2	0–2 4–1	5–4 3–0	5–4 2–1	2–0 3–3	4–1 3–1	2–2 2–2	3–3 1–1	4–2 7–5	22	11	7	4	58	47	29
4.	UTE	0–2 3–1	1–2 1–1	5–1 2–2		0–0 2–2	2–2 0–2	2–1 7–0	1–2 2–1	2–1 3–2	5–2 1–2	3–0 0–1	2–1 4–1	22	11	5	6	48	29	27
5.	NSC	0–0 2–3	1–0 1–1	2–0 1–4	0–0 2–2		6–3 0–0	0–0 0–5	0–0 5–1	1–0 0–4	1–1 1–1	2–0 0–0	2–2 0–0	22	6	12	4	27	27	24
6.	KAC	1–3 1–4	1–5 0–6	4–5 0–3	2–2 2–0	3–6 0–0		2–3 3–2	2–3 2–0	4–2 1–1	2–0 2–2	4–0 2–2	2–0 7–2	22	8	5	9	47	51	21
7.	III. ker. TVE	2–7 5–5	2–7 1–2	4–5 1–2	1–2 0–7	0–0 5–0	3–2 2–3		3–2 2–1	2–1 0–1	2–1 1–2	4–3 2–2	2–1 2–0	22	9	3	10	46	56	21
8.	33 FC	0–2 0–0	0–0 1–1	0–2 3–3	2–1 1–2	0–0 1–5	3–2 0–2	2–3 1–2		1–1 1–2	2–0 0–0	2–0 1–3	2–0 2–2	22	5	8	9	25	33	28
9.	BEAC	2–2 V	1–7 0–1	1–4 1–3	1–2 2–3	0–1 4–0	2–4 1–1	1–2 1–0	1–1 2–1		2–2 1–1	0–0 4–1	2–1 2–2	22	5	7	10	31	39	17
10.	VAC	0–8 2–1	0–6 0–0	2–2 2–2	2–5 2–1	1–1 1–1	0–2 2–2	1–2 2–1	0–2 0–0	2–2 1–1		1–1 0–1	2–2 1–2	22	3	11	8	24	45	17
11.	ETC	0–1 1–3	1–0 2–5	3–3 1–1	0–3 1–0	0–2 0–0	0–4 2–2	3–4 2–2	0–2 3–1	0–0 1–4	1–1 1–0		0–1 1–5	22	4	7	11	23	44	15
12.	Törekvés	1–5 0–3	0–2 1–3	2–4 5–7	1–2 1–4	2–2 0–0	0–2 2–7	1–2 0–2	0–2 2–2	1–2 1–1	2–2 2–1	1–0 5–1		22	3	5	14	31	57	11

AZ 1926–27. ÉVI BAJNOKSÁG

Helyezés	Egyesület	Ferencváros	Újpest	Hungária	Sabaria	III. ker. TVE	Vasas	Bástya	Nemzeti	Kispest	Budai 33	Játszott	Győzött	Döntetlen	Vesztett	Gól adott	Gól kapott	Pontszám
1.	Ferencváros		0–0 2–1	2–2 4–1	2–0 3–2	5–0 5–0	2–0 3–0	1–3 0–0	3–3 3–2	1–0 6–2	6–2 3–0	18	13	4	1	51	18	30
2.	Újpest	0–0 1–2		1–1 1–0	0–1 2–0	2–2 0–1	2–1 3–2	3–0 1–0	1–2 1–4	2–0 5–2	1–0 7–2	18	10	3	5	33	20	23
3.	Hungária *	2–2 1–4	1–1 0–1		0–1 1–2	0–2 4–2	3–1 5–2	0–1 2–1	2–0 0–1	2–2 1–0	4–1 2–0	18	8	3	7	30	24	19
4.	Sabaria (Szombathely)	0–2 2–3	1–0 0–2	1–0 2–1		2–1 1–3	0–0 2–2	0–4 4–0	2–5 4–3	4–1 2–2	2–4 1–0	18	8	3	7	30	33	19
5.	III. ker. TVE	0–5 0–5	2–2 1–0	2–0 2–4	1–2 3–1		2–3 0–1	3–1 2–1	2–0 5–2	2–2 2–4	3–6 3–0	18	8	2	8	35	39	18
6.	Vasas	0–2 0–3	1–2 2–3	1–3 2–5	0–0 2–2	3–2 1–0		2–1 0–3	3–2 1–1	3–0 2–1	0–0 4–2	18	7	4	7	27	32	18
7.	Bástya (Szeged)	3–1 0–0	0–3 0–1	1–0 1–2	4–0 0–4	1–3 1–2	1–2 3–0		4–2 0–0	2–4 1–1	1–1 3–1	18	6	4	8	26	27	16
8.	Nemzeti	3–3 2–3	2–1 4–1	0–2 1–0	5–2 3–4	0–2 2–5	2–3 1–1	2–4 0–0		0–0 1–2	4–2 2–3	18	5	4	9	34	38	14
9.	Kispest	0–1 2–6	0–2 2–5	2–2 0–1	1–4 2–2	2–2 4–2	0–3 1–2	4–2 1–1	0–0 2–1		0–0 1–1	18	3	7	8	24	37	13
10.	Budai 33	2–6 0–3	0–1 2–7	1–4 0–2	4–2 0–1	6–3 0–3	0–0 2–4	1–1 1–3	2–4 3–2	0–0 1–1		18	3	4	11	25	47	10

AZ 1927–28. ÉVI BAJNOKSÁG

Helyezés	Egyesület	Ferencváros	Hungária	Újpest	Sabaria	III. ker.	Nemzeti	Bástya	Budai 33	Kispest	Vasas	Bocskai	Attila	Játszott	Győzött	Döntetlen	Vesztett	Gól adott	Gól kapott	Pontszám
1.	Ferencváros		3–2 1–2	1–0 1–1	1–3 3–0	6–1 2–1	4–2 4–1	5–0 2–1	8–0 8–1	4–2 5–1	2–1 3–1	3–0 3–2	3–0 5–1	22	19	1	2	77	23	39
2.	Hungária	2–3 2–1		1–0 0–0	1–5 1–1	3–1 7–2	2–3 3–1	2–1 3–0	6–1 7–0	6–0 1–0	6–0 3–3	4–1 5–2	1–0 2–1	22	16	3	3	68	26	35
3.	Újpest	0–1 1–1	0–1 0–0		4–2 2–1	2–1 4–0	4–1 3–1	1–1 4–0	4–0 2–2	5–2 4–2	3–0 3–2	9–3 2–4	2–0 3–0	22	15	4	3	62	25	34
4.	Sabaria	3–1 0–3	5–1 1–1	1–2 2–4		4–2 3–2	0–0 3–0	2–1 2–1	3–0 3–1	1–0 0–3	5–2 3–2	2–0 2–2	3–1 1–0	22	15	3	4	49	29	33
5.	III. ker. FC	1–6 1–2	1–3 2–7	1–2 0–4	2–4 2–3		3–2 2–2	1–3 2–0	1–1 0–2	3–2 3–2	4–0 3–1	2–2 0–2	4–1 3–0	22	8	3	11	41	51	19
6.	Nemzeti	2–4 1–4	3–2 1–3	1–4 1–3	0–0 0–3	2–3 2–2		1–0 2–3	0–1 1–1	2–2 8–0	4–3 1–2	4–1 2–1	1–4 2–1	22	7	4	11	41	47	18
7.	Bástya	0–5 1–2	1–2 0–3	1–1 0–4	1–2 1–2	3–1 0–2	0–1 3–2		0–0 2–2	4–3 2–1	2–5 3–5	1–0 0–0	0–0 1–1	22	5	6	11	26	44	16
8.	Budai 33	0–8 1–8	0–7 1–6	0–4 2–2	1–3 0–3	2–0 1–1	1–0 1–1	0–0 2–2		0–2 2–2	1–3 2–1	1–4 1–0	3–2 1–5	22	5	6	11	23	64	16
9.	Kispest	2–4 1–5	0–6 0–1	2–5 2–4	3–0 0–1	2–3 2–3	0–8 2–2	3–4 1–2	2–0 2–2		3–2 2–0	1–1 3–2	3–1 3–5	22	6	3	13	39	61	15
10.	Vasas	1–2 1–3	0–6 3–3	0–3 2–3	2–5 2–3	0–4 1–3	2–1 3–4	5–2 5–3	1–2 3–1	2–3 0–2		0–2 2–1	1–0 1–1	22	6	2	14	37	57	14
11.	Bocskai (Debrecen)	0–3 2–3	1–4 2–5	3–9 4–2	0–2 2–2	2–0 2–2	1–4 1–2	0–1 0–0	4–1 0–1	1–1 2–3	1–1 2–0		0–2 1–1	22	4	5	13	31	50	13
12.	Attila (Miskolc)	0–3 1–5	0–1 1–2	0–2 0–3	1–3 0–1	1–4 0–3	4–1 1–2	0–0 1–1	2–3 5–1	1–3 5–3	0–1 1–1	2–0 1–1		22	4	4	14	27	44	12

AZ 1928–29. ÉVI BAJNOKSÁG

Helyezés	Egyesület	Hungária	Ferencváros	Újpest	Bocskai	Bástya	III. ker.	Nemzeti	Somogy	Kispest	Budai 33	Vasas	Sabaria	Játszott	Győzött	Döntetlen	Vesztett	Gól adott	Gól kapott	Pontszám
1.	Hungária		3–1 2–2	3–3 1–0	0–2 3–3	1–1 2–0	4–0 3–0	4–0 4–1	9–2 5–2	2–1 1–1	4–1 4–0	8–0 7–0	3–2 3–2	22	16	5	1	76	24	37
2.	Frencváros	1–3 2–2		2–2 3–1	5–1 3–1	0–1 6–0	3–0 2–1	1–1 2–1	5–0 5–1	5–0 6–1	4–0 6–2	9–0 2–2	6–0 1–0	22	16	4	2	79	20	36
3.	Újpest	3–3 0–1	2–2 1–3		1–0 1–3	2–2 1–0	5–0 3–0	1–2 3–1	3–2 5–3	7–1 3–0	2–2 7–1	0–3 4–1	6–5 4–0	22	13	4	5	64	35	30
4.	Bocskai	2–0 3–3	1–5 1–3	0–1 3–1		2–1 1–6	1–1 2–0	2–1 1–2	2–1 1–0	0–2 0–3	4–2 4–1	2–2 5–0	3–2 1–3	22	11	3	8	41	40	25
5.	Bástya	1–1 0–2	1–0 0–6	2–2 0–1	1–2 6–1		0–2 3–2	1–3 0–4	1–2 1–0	2–1 3–0	6–1 1–0	4–0 3–3	1–2 3–0	22	10	3	9	40	35	23
6.	III. ker.	0–4 0–3	0–3 1–2	0–5 0–3	1–1 0–2	2–0 2–3		1–1 3–1	0–0 0–2	1–1 2–0	4–1 2–2	3–1 2–0	2–1 1–1	22	7	6	9	27	37	20
7.	Nemzeti	0–4 1–4	1–1 1–2	2–1 1–3	1–2 2–1	3–1 4–0	1–1 1–3		0–0 1–4	2–2 1–4	2–2 0–2	1–0 0–1	2–1 6–0	22	7	5	10	33	39	19
8.	Somogy (Kaposvár)	2–9 2–5	0–5 1–5	2–3 3–5	1–2 0–1	2–1 0–1	0–0 2–0	0–0 4–1		0–1 1–1	1–0 1–4	2–1 6–0	2–1 1–2	22	7	3	12	33	48	17
9.	Kispest	1–2 1–1	0–5 1–6	1–7 0–3	2–0 3–0	1–2 0–3	1–1 0–2	2–2 4–1	1–0 1–1		2–4 1–3	2–1 1–2	0–0 2–2	22	5	6	11	27	48	16
10.	Budai 33	1–4 0–4	0–4 2–6	2–2 1–7	2–4 1–4	1–6 0–1	1–4 2–2	2–2 2–0	0–1 4–1	4–2 3–1		2–4 1–1	0–0 1–0	22	5	5	12	32	60	15
11.	Vasas	0–8 0–7	0–9 2–2	3–0 1–4	2–2 0–5	0–4 3–3	1–3 0–2	0–1 1–0	1–2 0–6	1–2 2–1	4–2 1–1		2–1 2–3	22	5	4	13	26	68	18
12.	Sabaria	2–3 2–3	0–6 0–1	5–6 0–4	2–3 3–1	2–1 0–3	1–2 1–1	1–2 0–6	1–2 2–1	0–0 2–2	0–0 0–1	1–2 3–2		22	4	4	14	28	52	12

AZ 1929–1930. ÉVI BAJNOKSÁG

Helyezés	Egyesület	Újpest	Ferencváros	Hungária	III. ker.	Bocskai	Kispest	Budai 11	Bástya	Pécs–Baranya	Nemzeti	Attila	Somogy	Játszott	Győzött	Döntetlen	Vesztett	Gól adott	Gól kapott	Pontszám
1.	Újpest		1–2 1–1	4–2 5–2	3–2 3–2	4–3 6–2	2–0 2–1	0–0 2–1	6–1 1–3	4–3 6–0	4–0 1–0	4–0 4–1	7–3 4–1	22	18	2	2	74	30	38
2.	Ferencváros	2–1 1–1		4–0 3–3	8–0 2–1	1–1 3–2	4–0 9–1	2–1 1–1	0–3 4–0	2–2 4–4	7–2 3–1	3–1 6–0	5–0 6–2	22	15	6	1	80	27	36
3.	Hungária	2–4 2–5	0–4 3–3		1–0 3–1	5–2 2–2	1–1 1–2	5–1 1–0	6–1 5–2	1–1 2–2	2–0 3–0	1–1 0–1	6–1 2–2	22	10	7	5	54	36	27
4.	III. ker. FC	2–3 2–3	0–8 1–2	0–1 1–3		0–0 1–0	5–1 2–1	2–1 1–1	1–0 3–2	1–1 3–0	2–1 3–3	2–0 1–1	2–2 1–1	22	9	7	6	36	35	25
5.	Bocskai	3–4 2–6	1–1 2–3	2–5 2–2	0–0 0–1		0–1 2–0	1–1 2–3	0–5 4–1	2–1 4–0	2–2 2–0	3–1 3–2	2–2 4–7	22	7	6	9	43	48	20
6.	Kispest	0–2 1–2	0–4 1–9	1–1 2–1	1–5 1–2	1–0 0–2		2–2 0–0	0–0 1–3	0–0 3–2	1–0 0–1	2–1 1–1	0–0 3–1	22	6	7	9	21	39	19
7.	Budai 11	0–0 1–2	1–2 1–1	1–5 0–1	1–2 1–1	1–1 3–2	2–2 0–0		7–0 3–2	3–0 0–3	0–1 1–5	0–0 0–1	2–0 0–0	22	5	8	9	28	31	18
8.	Bástya	1–6 3–1	3–0 0–4	1–6 2–5	0–1 2–3	5–0 1–4	0–0 3–1	0–7 2–3		5–1 0–2	1–2 5–1	5–2 1–1	1–1 0–2	22	7	3	12	41	53	17
9.	Pécs-Baranya	3–4 0–6	2–2 4–4	1–1 2–2	1–1 0–3	1–2 0–4	0–0 2–3	0–3 3–0	1–5 2–0		3–0 0–4	0–3 1–0	2–2 3–1	22	5	7	10	31	50	17
10.	Nemzeti	0–4 0–1	2–7 1–3	0–2 0–3	1–2 3–3	2–2 0–2	0–1 1–0	1–0 5–1	2–1 1–5	0–3 4–0		1–1 0–2	1–0 1–1	22	6	4	12	26	44	16
11.	Attila	0–4 1–4	1–3 0–6	1–1 1–0	0–2 1–1	1–3 2–3	1–2 1–1	0–0 1–0	2–5 1–1	3–0 0–1	1–1 2–0		0–1 2–1	22	5	6	11	22	40	16
12.	Somogy	3–7 1–4	0–5 2–6	1–6 2–2	2–2 1–1	2–2 7–4	0–0 1–3	0–2 0–0	1–1 2–0	2–2 1–3	0–1 1–1	1–0 1–2		22	3	9	10	31	54	15

AZ 1930–1931. ÉVI BAJNOKSÁG

Helyezés	Egyesület	Újpest	Hungária	Ferencváros	Bocskai	Nemzeti	III. ker.	Sabaria	Vasas	Budai 11	Kispest	Bástya	Pécs	Játszott	Győzött	Döntetlen	Vesztett	Gól adott	Gól kapott	Pontszám
1.	Újpest		2–2 2–0	1–1 3–1	2–2 2–4	1–2 5–3	2–1 2–1	2–4 3–1	4–1 5–3	6–0 7–1	3–1 6–2	3–0 5–1	3–2 2–0	22	16	3	3	71	33	35
2.	Hungária	2–2 0–2		1–1 1–4	5–1 2–1	3–0 1–2	1–1 6–0	3–1 3–2	6–3 4–1	8–3 0–0	3–1 1–2	3–3 5–1	7–0 2–2	22	12	6	4	67	33	30
3.	Ferencváros	1–1 1–3	1–1 4–1		2–3 6–2	0–0 2–2	4–2 0–1	1–1 1–0	2–5 2–3	5–0 4–0	5–2 2–1	2–0 7–0	4–0 4–0	22	12	5	5	60	28	29
4.	Bocskai	2–2 4–2	1–5 1–2	3–2 2–6		1–1 1–3	3–1 0–4	3–3 2–0	1–1 2–1	3–2 3–0	5–1 1–3	4–3 5–1	3–2 6–3	22	12	4	6	56	48	28
5.	Nemzeti	2–1 3–5	0–3 2–1	0–0 2–2	1–1 3–1		1–4 2–1	2–1 0–0	0–0 5–3	1–1 2–1	5–3 1–1	1–2 2–2	2–3 1–2	22	8	8	6	38	38	24
6.	III. ker. FC	1–2 1–2	1–1 0–6	2–4 1–0	1–3 4–0	4–1 1–2		2–0 2–3	4–1 0–2	1–0 1–3	3–3 3–3	3–1 2–2	3–2 0–0	22	8	3	9	40	41	21
7.	Sabaria	4–2 1–3	1–3 2–3	1–1 0–1	3–3 0–2	1–2 0–0	0–2 3–2		3–1 0–4	1–0 2–3	1–0 1–1	1–0 4–2	3–1 0–4	22	8	4	10	32	40	20
8.	Vasas	1–4 3–5	3–6 1–4	5–2 3–2	1–1 1–2	0–0 3–5	1–4 2–0	1–3 4–0		2–2 0–2	3–0 3–5	1–3 2–2	1–0 0–0	22	6	5	11	41	52	17
9.	Budai 11	0–6 1–7	3–8 0–0	0–5 0–4	2–3 0–3	1–1 1–2	0–1 3–1	0–1 3–2	2–2 2–0		1–0 4–0	2–2 1–1	0–1 2–1	22	6	5	11	28	51	17
10.	Kispest	1–3 2–6	1–3 2–1	2–5 1–2	1–5 3–1	3–5 1–1	3–3 3–3	0–1 1–1	0–3 5–3	0–1 0–4		2–4 2–0	4–0 3–0	22	6	4	12	40	55	16
11.	Bástya	0–3 1–5	3–3 1–5	0–2 0–7	3–4 1–5	2–1 2–2	1–3 2–2	0–1 2–4	3–1 2–2	2–2 1–1	4–2 0–2		1–3 4–1	22	4	6	12	35	61	14
12.	Pécs-Baranya	2–3 0–2	0–7 2–2	0–4 0–4	2–3 3–6	3–2 2–1	2–3 0–0	1–3 4–0	0–1 0–0	1–0 1–2	0–4 0–3	3–1 1–4		22	5	3	14	27	55	13

AZ 1931–1932. ÉVI BAJNOKSÁG

Helyezés	Egyesület	Ferencváros	Újpest	Hungária	Bocskai	III. ker.	Budai 11	Somogy	Attila	Kispest	Nemzeti	Vasas	Sabaria	Játszott	Győzött	Döntetlen	Vesztett	Gól adott	Gól kapott	Pontszám
1.	Ferencváros		1–0 5–0	4–2 5–1	6–1 4–1	7–2 3–1	7–1 3–1	6–1 10–1	4–0 3–0	5–2 2–0	7–0 5–1	5–1 5–0	3–1 5–1	22	22	–	–	105	18	44
2.	Újpest	0–1 0–5		5–0 1–1	1–1 6–6	6–4 4–1	3–1 4–1	1–0 5–1	4–0 1–0	6–1 5–2	2–1 1–1	3–1 4–1	5–3 GY	22	16	4	2	67	32	36
3.	Hungária	2–4 1–5	0–5 1–1		3–1 5–3	0–0 5–0	2–1 0–0	2–0 8–1	5–0 1–0	6–0 5–1	6–0 2–0	4–2 5–0	1–0 GY	22	16	3	3	62	24	35
4.	Bocskai	1–6 1–4	1–1 6–6	1–3 3–5		2–3 2–0	4–1 1–3	1–0 0–3	3–1 2–1	1–1 1–0	3–1 3–2	2–2 3–2	2–1 GY	22	11	4	7	43	46	26
5.	III. ker. FC	2–7 1–3	4–6 1–4	0–0 0–5	3–2 0–2		2–1 2–0	2–0 2–0	0–1 2–1	1–3 3–1	3–1 3–2	4–2 2–2	0–1 GY	22	11	2	9	37	44	24
6.	Budai 11	1–7 1–3	1–3 1–4	1–2 0–0	1–4 3–1	1–2 0–2		2–3 1–0	0–3 1–3	5–1 1–1	1–1 1–0	4–1 3–1	2–1 GY	22	8	3	11	31	43	19
7.	Somogy	1–6 1–10	0–1 1–5	0–2 1–8	0–1 3–0	0–2 0–2	3–2 0–1		3–0 0–0	2–1 1–1	3–2 0–1	3–2 0–2	1–3 GY	22	7	2	13	23	52	16
8.	Attila	0–4 0–3	0–4 0–1	0–5 0–1	1–3 1–2	1–0 1–2	3–0 3–1	0–3 0–0		0–0 1–1	2–3 0–0	2–1 3–5	1–1 4–0	22	5	5	12	23	40	15
9.	Kispest	2–5 0–2	1–6 2–5	0–6 1–5	1–1 0–1	3–1 1–3	1–5 1–1	1–2 1–1	0–0 1–1		0–4 3–0	5–0 4–2	1–3 0–0	22	4	6	12	29	54	14
10.	Nemzeti	0–7 1–5	1–2 1–1	0–4 0–2	1–3 2–3	1–3 2–3	1–1 0–1	2–3 1–0	3–2 0–0	4–0 0–3		2–5 4–4	1–0 GY	22	5	4	13	27	52	14
11.	Vasas	1–5 0–5	1–3 1–4	2–4 0–5	2–2 2–3	2–4 2–2	1–4 1–3	2–3 2–0	1–2 5–3	0–5 2–4	5–2 4–4		3–1 2–1	22	5	3	14	41	69	13
12.	Sabaria	1–3 1–5	3–5 V	0–1 V	1–2 V	1–0 V	1–2 V	3–1 V	1–1 0–4	3–1 0–0	0–1 V	1–3 1–2		22	3	2	17	17	31	8

AZ 1932–1933. ÉVI BAJNOKSÁG

Helyezés	Egyesület	Újpest	Hungária	Ferencváros	III. ker.	Budai 11	Bocskai	Kispest	Szeged	Attila	Nemzeti	Somogy	Soroksár	Játszott	Győzött	Döntetlen	Vesztett	Gól adott	Gól kapott	Pontszám
1.	Újpest		3–3 4–3	3–3 1–0	2–3 2–1	3–3 6–0	5–0 2–4	3–0 9–1	1–0 5–1	4–1 2–1	3–1 7–1	4–2 4–0	9–0 7–2	22	17	3	2	89	30	37
2.	Hungária	3–3 3–4		0–0 2–1	2–2 2–1	1–0 3–0	4–0 1–2	3–3 3–1	4–2 4–0	9–0 3–2	5–1 4–1	6–0 2–1	6–3 4–1	22	16	4	2	74	28	36
3.	Ferencváros	3–3 0–1	0–0 1–2		2–3 5–2	3–0 6–1	1–1 1–0	8–0 3–2	7–1 4–1	1–0 4–1	2–0 5–0	7–2 2–0	8–2 7–0	22	16	3	3	80	22	35
4.	III. ker. FC	3–2 1–2	2–2 1–2	3–2 2–5		1–2 6–1	1–1 1–3	4–2 2–2	2–4 0–0	1–0 2–1	1–2 4–1	3–1 5–2	2–1 2–1	22	11	4	7	49	39	26
5.	Budai 11	3–3 0–6	0–1 0–3	0–3 1–6	2–1 1–6		2–0 3–0	2–2 0–1	4–1 1–1	3–2 3–1	2–2 3–0	3–0 1–1	3–1 4–2	22	10	5	7	41	43	25
6.	Bocskai	0–5 4–2	0–4 2–1	1–1 0–1	1–1 3–1	0–2 0–3		3–2 0–1	2–2 3–2	0–1 3–1	6–1 0–0	0–1 5–1	5–0 2–2	22	9	5	8	40	35	23
7.	Kispest	0–3 1–9	3–3 1–3	0–8 2–3	2–4 2–2	2–2 1–0	2–3 1–0		1–1 0–2	3–1 1–0	1–2 4–4	1–1 3–0	7–2 2–2	22	6	7	9	40	55	19
8.	Szeged FC	0–1 1–5	2–4 0–4	1–7 1–4	4–2 0–0	1–4 1–1	2–2 2–3	1–1 2–0		3–2 2–1	3–1 0–0	3–1 1–2	0–1 2–1	22	7	5	10	32	47	19
9.	Attila	1–4 1–2	0–9 2–3	0–1 1–4	0–1 1–2	2–3 1–3	1–0 1–3	1–3 0–1	2–3 1–2		2–0 3–1	3–2 2–1	2–2 3–0	22	6	1	15	30	50	13
10.	Nemzeti	1–3 1–7	1–5 1–4	0–2 0–5	2–1 1–4	2–2 0–3	1–6 0–0	2–1 4–4	1–3 0–0	0–2 1–3		4–4 2–1	8–1 0–1	22	4	5	13	32	62	13
11.	Somogy	2–4 0–4	0–6 1–2	2–7 0–2	1–3 2–5	0–3 1–1	1–0 1–5	1–1 0–3	1–3 2–1	2–3 1–2	4–4 1–2		2–1 0–1	22	3	3	16	25	63	9
12.	Soroksár FC	0–9 2–7	3–6 1–4	2–8 0–7	1–2 1–2	1–3 2–4	0–5 2–2	2–7 2–2	1–0 1–2	2–2 0–3	1–8 1–0	1–2 1–0		22	3	3	16	27	85	9

AZ 1933–1934. ÉVI BAJNOKSÁG

Helyezés	Egyesület	Ferencváros	Újpest	Bocskai	Hungária	Szeged	Kispest	Budai 11	Phőbus	III. ker.	Attila	Somogy	Nemzeti	Játszott	Győzött	Döntetlen	Vesztett	Gól adott	Gól kapott	Pontszám
1.	Ferencváros		4–2 2–2	1–2 2–1	0–1 4–1	2–1 4–3	4–0 7–4	7–3 4–0	4–3 6–0	4–0 4–0	2–0 3–1	6–1 9–4	5–1 5–1	22	19	1	2	89	31	39
2.	Újpest	2–4 2–2		2–0 1–0	3–0 1–1	3–2 3–1	4–1 6–1	3–1 0–0	2–2 3–1	1–1 4–1	6–0 3–1	7–2 8–2	2–1 2–1	22	16	5	1	68	25	37
3.	Bocskai	2–1 1–2	0–2 0–1		1–3 2–1	1–1 2–3	2–1 3–1	3–0 7–0	2–1 4–3	2–2 4–2	2–1 0–3	1–2 6–0	6–1 1–1	22	12	3	7	52	32	27
4.	Hungária	1–0 1–4	0–3 1–1	3–1 1–2		3–2 3–1	1–2 3–3	4–1 5–2	0–3 7–4	1–2 6–2	5–1 2–0	1–3 7–1	1–2 6–1	22	12	2	8	62	41	26
5.	Szeged	1–2 3–4	2–3 1–3	1–1 3–2	2–3 1–3		0–4 2–1	1–5 1–3	1–0 0–2	3–1 2–1	2–1 1–0	1–2 3–1	8–2 1–1	22	9	2	11	40	45	20
6.	Kispest	0–4 4–7	1–4 1–6	1–2 1–3	2–1 3–3	4–0 1–2		3–1 1–2	2–2 1–1	5–0 1–3	4–3 0–0	3–0 0–2	3–3 2–1	22	7	5	10	43	50	19
7.	Budai 11	3–7 0–4	1–3 0–0	0–3 0–7	1–4 2–5	5–1 3–1	1–3 2–1		3–1 1–1	3–3 2–1	1–1 1–1	2–3 2–0	1–1 3–0	22	6	7	9	37	54	19
8.	Phőbus	3–4 0–6	2–2 1–3	1–2 3–4	3–0 4–7	0–1 2–0	2–2 1–1	1–3 1–1		2–1 2–3	1–4 6–2	2–0 2–2	2–1 1–1	22	6	6	10	42	50	18
9.	III. ker. TC	0–4 0–4	1–1 1–4	2–2 2–4	2–1 2–6	1–3 1–2	0–5 3–1	3–3 1–2	1–2 3–2		4–3 3–2	7–0 1–0	0–3 3–3	22	7	4	11	41	57	18
10.	Attila	0–2 1–3	0–6 1–3	1–2 3–0	1–5 0–2	1–2 0–1	3–4 0–0	1–1 1–1	4–1 2–6	3–4 2–3		5–1 1–0	1–0 1–0	22	6	3	13	32	47	15
11.	Somogy	1–6 4–9	2–7 2–8	2–1 0–6	3–1 1–7	2–1 1–3	0–3 2–0	3–2 0–2	0–2 2–2	0–7 0–1	1–5 0–1		3–2 1–1	22	6	2	14	30	77	14
12.	Nemzeti	1–5 1–5	1–2 1–2	1–6 1–1	2–1 1–6	2–8 1–1	3–3 1–2	1–1 3–3	1–2 1–1	3–0 3–3	0–1 0–1	2–3 1–1		22	2	8	12	31	58	12

AZ 1934–1935. ÉVI BAJNOKSÁG

Helyezés	Egyesület	Újpest	Ferencváros	Hungária	Szeged	Kispest	Phőbus	Soroksár	Budai 11	Bocskai	III. ker.	Attila	Somogy	Játszott	Győzött	Döntetlen	Vesztett	Gól adott	Gól kapott	Pontszám
1.	Újpest		1–1 0–0	1–1 3–2	1–2 1–2	4–1 4–0	5–3 2–0	3–0 3–0	3–0 1–0	0–0 5–0	5–1 1–1	5–0 4–2	10–0 4–1	22	15	5	2	66	17	35
2.	Ferencváros	1–1 0–0		3–2 3–1	4–4 6–1	3–1 4–0	6–1 3–3	2–0 4–4	0–2 0–1	5–1 1–0	3–1 6–2	1–3 5–0	7–3 5–1	22	14	5	3	72	32	33
3.	Hungária	1–1 2–3	2–3 1–3		2–0 4–1	1–1 5–0	5–2 0–2	7–1 1–2	1–1 1–0	0–2 4–2	6–3 2–1	2–0 3–1	7–1 6–2	22	13	3	6	63	32	29
4.	Szeged	2–1 2–1	4–4 1–6	0–2 1–4		2–2 2–2	1–5 1–0	4–2 3–3	1–1 4–0	3–1 4–2	0–2 2–1	1–2 1–0	2–1 3–2	22	11	5	6	44	44	27
5.	Kispest	1–4 0–4	1–3 0–4	1–1 0–5	2–2 2–2		3–3 3–4	1–0 4–2	3–2 2–2	2–2 2–1	1–3 1–1	5–1 2–1	2–1 3–2	22	8	7	7	41	50	23
6.	Phőbus	3–5 0–2	1–6 3–3	2–5 2–0	5–1 0–1	3–3 4–3		2–3 3–0	3–1 1–1	1–2 0–2	2–1 0–4	2–2 5–0	1–1 5–0	22	8	5	9	48	46	21
7.	Soroksár	0–3 0–3	0–2 4–4	1–7 2–1	2–4 3–3	0–1 2–4	3–2 0–3		2–0 3–2	1–1 1–1	3–1 1–1	1–1 3–1	1–1 2–1	22	7	7	8	35	47	21
8.	Budai 11	0–3 0–1	2–0 1–0	1–1 0–1	1–1 0–4	2–3 2–2	1–3 1–1	0–2 2–3		3–3 1–0	3–1 1–4	5–1 3–1	6–0 1–1	22	7	6	9	36	36	20
9.	Bocskai	0–0 0–5	1–5 0–1	2–0 2–4	1–3 2–4	2–2 1–2	2–1 2–0	1–1 1–1	3–3 0–1		0–2 0–2	8–0 0–1	4–1 3–0	22	6	5	11	35	39	17
10.	III. ker. FC	1–5 1–1	1–3 2–6	3–6 1–2	2–0 1–2	3–1 1–1	1–2 4–0	1–3 1–1	1–3 4–1	2–0 2–0		0–0 0–3	2–2 1–2	22	6	5	11	35	44	17
11.	Attila	0–5 2–4	3–1 0–5	0–2 1–3	2–1 0–1	1–5 1–2	2–2 0–5	1–1 1–3	1–5 1–3	0–8 1–0	0–0 3–0		2–0 2–1	22	6	3	13	24	57	15
12.	Somogy	0–10 1–4	5–7 1–5	1–7 2–6	1–2 2–3	1–2 2–3	1–1 0–5	1–1 1–2	0–6 1–1	1–4 0–3	2–2 2–1	0–2 1–2		22	1	4	17	24	79	6

AZ 1935–1936. ÉVI NEMZETI BAJNOKSÁG

Helyezés	Egyesület	Hungária	Újpest	Ferencváros	Phöbus	Kispest	Bocskai	Szeged	III. ker	Budai 11	Budafok	Er.–So.	Törekvés	SBTC	Attila	Játszott	Győzött	Döntetlen	Vesztett	Gól adott	Gól kapott	Pontszám
1.	Hungária		2–2 5–1	3–2 3–2	2–0 6–2	8–0 1–0	7–0 2–1	1–0 5–0	0–0 6–0	2–1 2–2	2–1 3–3	5–0 3–2	1–0 3–0	4–0 3–2	4–0 4–0	26	22	4	–	87	21	48
2.	Újpest	2–2 1–5		3–2 4–1	2–2 1–1	1–1 4–2	0–0 7–0	3–2 7–2	9–1 2–0	2–0 0–3	4–1 2–1	6–0 2–1	6–1 3–1	10–0 5–0	GY GY	26	19	5	2	86	29	43
3.	Ferencváros	2–3 2–3	2–3 1–4		3–1 0–2	4–1 6–3	6–3 2–0	3–2 2–0	0–2 5–1	4–0 3–1	10–3 6–1	5–2 10–3	2–0 8–1	5–3 6–2	1–1 5–1	26	19	1	6	103	46	39
4.	Phöbus	0–2 2–6	2–2 1–1	1–3 2–0		3–3 1–0	3–4 2–1	2–0 3–2	3–2 5–2	1–2 7–1	5–1 2–3	4–5 6–4	3–2 7–0	2–1 3–2	2–1 4–0	26	16	3	7	76	50	35
5.	Kispest	0–8 0–1	1–1 2–4	1–4 3–6	3–3 0–1		1–1 1–4	3–1 2–1	0–1 2–0	3–1 2–4	4–1 6–4	2–1 3–2	5–2 4–0	1–1 6–1	2–2 3–1	26	12	5	9	60	56	29
6.	Bocskai	0–7 1–2	0–0 0–7	3–6 0–2	4–3 1–2	1–1 4–1		0–1 1–1	2–3 0–2	6–0 0–1	0–0 4–2	2–2 3–1	2–3 8–0	3–3 3–1	2–0 5–0	26	9	6	11	55	51	24
7.	Szeged	0–1 0–5	2–3 2–7	2–3 0–2	0–2 2–3	1–3 1–2	1–0 1–1		1–0 4–1	1–0 0–3	2–2 2–1	1–1 1–0	1–1 1–7	3–1 0–0	4–2 2–1	26	9	5	12	35	52	23
8.	III. ker FC	0–0 0–6	1–9 0–2	2–0 1–5	2–3 2–5	1–0 0–2	3–2 2–0	0–1 1–4		2–1 1–0	1–1 3–4	0–2 2–2	0–2 2–0	2–0 1–3	6–1 3–2	26	10	3	13	38	57	23
9.	Budai 11	1–2 2–2	0–2 3–0	0–4 1–3	2–1 1–7	1–3 4–2	0–6 1–0	0–1 3–0	1–2 0–1		0–1 2–0	0–1 1–2	4–2 2–2	4–3 2–2	5–1 3–3	26	9	4	13	43	53	22
10.	Budafok	1–2 3–3	1–4 1–2	3–10 1–6	1–5 3–2	1–4 4–6	0–0 2–4	2–2 1–2	1–1 4–3	1–0 0–2		2–4 2–0	8–0 4–5	4–1 2–1	2–1 3–3	26	8	5	13	57	73	21
11.	Er.–So.	0–5 2–3	0–6 1–2	3–10 2–5	5–4 4–6	1–2 2–3	2–2 1–3	1–1 0–1	2–0 2–2	1–0 2–1	4–2 0–2		3–0 1–1	3–4 5–1	3–3 2–2	26	7	6	13	52	71	20
12.	Törekvés	0–1 0–3	1–6 1–3	0–2 1–8	2–3 0–7	2–5 0–4	3–2 0–8	1–1 7–1	2–0 0–2	2–4 2–2	0–8 5–4	0–3 1–1		1–2 4–2	3–1 2–3	26	6	3	17	40	86	15
13.	Sal. BTC	0–4 2–3	0–10 0–5	3–5 2–6	1–2 2–3	1–1 1–6	3–3 1–3	1–3 0–0	0–2 3–1	3–4 2–2	1–4 1–2	4–3 1–5	2–1 2–4		0–0 3–2	26	4	5	17	39	84	13
14.	Attila	0–4 0–4	V V	1–1 1–5	1–2 0–4	2–2 1–3	0–2 0–5	2–4 1–2	1–6 2–3	1–5 3–3	1–2 3–3	3–3 2–2	1–3 3–2	0–0 2–3		26	1	7	18	31	73	7*

*két büntetőpont levonva

AZ 1936–1937. ÉVI NEMZETI BAJNOKSÁG

Helyezés	Egyesület	Hungária	Ferencváros	Újpest	Phőbus	Nemzeti	Bocskai	Elektromos	Szeged	Budai 11	Kispest	Budafok	Haladás	III. ker.	Soroksár	Játszott	Győzött	Döntetlen	Vesztett	Gól adott	Gól kapott	Pontszám
1.	Hungária		3–0 3–3	3–4 3–1	4–1 1–0	4–2 3–0	4–1 4–2	5–1 1–1	1–2 3–1	1–1 7–2	7–3 3–1	0–1 3–2	5–0 5–3	4–0 8–2	10–0 GY	26	20	3	3	95	34	43
2.	Ferencváros	0–3 3–3		0–2 4–2	2–0 2–3	2–1 3–0	4–1 5–1	3–1 1–2	1–1 8–1	7–1 6–1	7–2 10–0	4–1 8–0	3–2 7–2	5–0 2–1	5–1 GY	26	20	2	4	102	32	42
3	Újpest	4–3 1–3	2–0 2–4		0–1 2–2	2–3 2–0	2–4 6–2	6–2 1–1	1–1 7–1	0–3 3–1	3–1 4–2	10–2 7–0	7–1 6–1	3–1 15–0	5–0 GY	26	17	3	6	101	39	37
4.	Phóbus	1–4 0–1	0–2 3–2	1–0 2–2		0–1 0–1	2–0 0–2	5–3 2–1	0–1 2–0	2–1 0–0	3–2 3–2	4–1 3–2	1–0 4–1	7–0 5–1	4–1 GY	26	17	2	7	54	31	36
5.	Nemzeti	2–4 0–3	1–2 0–3	3–2 0–2	1–0 1–0		1–3 0–2	2–1 3–1	3–3 1–1	3–2 3–3	4–2 4–1	2–3 4–0	5–1 2–1	1–1 2–1	GY GY	26	14	4	8	48	42	32
6.	Bocskai	1–4 2–4	1–4 1–5	4–2 2–6	0–2 2–0	3–1 2–0		1–2 1–4	0–0 2–0	3–1 1–2	3–3 2–1	6–0 2–2	1–2 3–1	5–1 5–0	4–2 GY	26	13	3	10	57	49	29
7.	Elektromos	1–5 1–1	1–3 2–1	2–6 1–1	3–5 1–2	1–2 1–3	2–1 4–1		4–1 6–0	1–1 1–5	3–0 2–2	1–1 2–5	0–0 2–0	7–0 GY	3–2 GY	26	11	6	9	52	48	28
8.	Szeged	2–1 1–3	1–1 1–8	1–1 1–7	1–0 0–2	3–3 1–1	0–0 0–2	1–4 0–6		2–1 0–0	1–1 1–1	2–3 7–1	2–2 2–2	3–1 3–0	4–0 GY	26	8	10	8	40	51	26
9.	Budai 11	1–1 2–7	1–7 1–6	3–0 1–3	1–2 0–0	2–3 3–3	1–3 2–1	1–1 5–1	1–2 0–0		5–1 2–2	2–7 0–2	1–3 5–2	1–0 1–0	2–2 GY	26	8	7	11	44	59	23
10.	Kispest	3–7 1–3	2–7 0–10	1–3 2–4	2–3 2–3	2–4 1–4	3–3 1–2	0–3 2–2	1–1 1–1	1–5 2–2		7–2 3–2	9–4 5–1	3–1 2–0	6–1 GY	26	8	5	13	62	78	21
11.	Budafok	1–0 2–3	1–4 0–8	2–10 0–7	1–4 2–3	3–2 0–4	0–6 2–2	1–1 5–2	3–2 1–7	7–2 2–0	2–7 2–3		2–3 0–0	2–2 2–1	4–4 GY	26	8	5	13	47	87	21
12.	Haladás	0–5 3–5	2–3 2–7	1–7 1–6	0–1 1–4	1–5 1–2	2–1 1–3	0–0 0–2	2–2 2–2	3–1 2–5	4–9 1–5	3–2 0–0		4–0 0–1	2–1 GY	26	6	4	16	38	79	16
13.	III. ker FC	0–4 2–8	0–5 1–2	1–3 0–15	0–7 1–5	1–1 1–2	1–5 0–5	0–7 V	1–3 0–3	0–1 0–1	1–3 0–2	2–2 1–2	0–4 1–0		2–0 GY	26	3	2	21	16	90	8
14.	Soroksár	0–10 V	1–5 V	0–5 V	1–4 V	V V	2–4 V	2–3 V	0–4 V	2–2 V	1–6 V	4–4 V	1–2 V	0–2 V		26	–	2	24	14	51	2

AZ 1937–1938. ÉVI NEMZETI BAJNOKSÁG

Helyezés	Egyesület	Ferencváros	Újpest	Hungária	Kispest	Elektromos	Phőbus	Nemzeti	Szeged	Taxisok	Budafok	Bocskai	Törekvés	ETO	Budai 11	Játszott	Győzött	Döntetlen	Vesztett	Gól adott	Gól kapott	Pontszám
1.	Ferencváros		3–1 2–4	3–3 1–0	4–3 2–1	2–1 5–1	5–0 3–1	5–4 6–3	1–0 1–3	4–3 3–2	5–2 2–1	3–2 5–0	12–1 6–0	5–1 1–0	3–1 3–0	26	23	1	2	95	38	47
2.	Újpest	1–3 4–2		1–3 2–3	8–1 5–1	5–0 2–1	4–3 2–1	7–3 3–2	2–2 3–1	3–3 3–0	5–0 1–0	2–0 1–0	2–0 5–2	7–1 7–0	1–0 4–0	26	21	2	3	90	32	44
3.	Hungária	3–3 0–1	3–1 3–2		2–0 1–3	4–1 1–1	2–2 5–1	2–2 2–1	4–1 3–1	7–0 3–2	3–0 1–0	4–0 0–2	5–1 4–2	12–3 0–1	2–0 10–1	26	18	4	4	86	32	40
4.	Kispest	3–4 1–2	1–8 1–5	0–2 3–1		1–0 2–1	2–0 2–3	1–1 1–2	7–2 1–3	5–4 6–3	2–3 1–3	5–1 3–0	3–2 5–2	5–2 4–2	4–2 3–1	26	15	1	10	72	59	31
5.	Eelektromos	1–2 1–5	0–5 1–2	1–4 1–1	0–1 1–2		2–1 2–1	4–0 1–2	2–1 2–0	1–1 1–0	3–0 1–5	5–2 6–6	4–1 2–1	5–2 1–1	1–1 2–2	26	11	6	9	51	49	28
6.	Phóbus	0–5 1–3	3–4 1–2	2–2 1–5	0–2 3–2	1–2 1–2		4–2 2–3	3–2 2–0	2–2 3–4	2–0 1–4	4–1 1–4	3–1 3–2	4–0 2–2	3–0 5–0	26	11	3	12	57	56	25
7.	Nemzeti	4–5 3–6	3–7 2–3	2–2 1–2	1–1 2–1	0–4 2–1	2–4 3–2		3–3 1–4	3–2 2–3	2–2 2–3	1–0 4–1	0–0 1–5	3–1 1–1	7–6 6–2	26	9	6	11	61	71	24
8.	Szeged	0–1 3–1	2–2 1–3	1–4 1–3	2–7 3–1	1–2 0–2	2–3 0–2	3–3 4–1		2–0 0–2	1–2 1–0	2–0 0–2	1–5 2–2	4–1 1–0	2–0 3–2	26	10	3	13	42	49	23
9.	Taxisok	3–4 2–3	3–3 0–3	0–7 2–3	4–5 3–6	1–1 0–1	2–2 4–3	2–3 3–2	0–2 2–0		3–2 0–2	2–2 1–0	6–1 3–3	6–1 0–0	2–1 2–3	26	8	6	12	56	63	22
10.	Budafok	2–5 1–2	0–5 0–1	0–3 0–1	3–2 3–1	0–3 5–1	0–2 4–1	2–2 3–2	2–1 0–1	2–3 2–0		3–1 1–4	5–1 0–2	0–2 3–0	2–2 0–1	26	10	2	14	43	49	22
11.	Bocskai	2–3 0–5	0–2 0–1	0–4 2–0	1–5 0–3	2–5 6–6	1–4 4–1	0–1 1–4	0–2 2–0	2–2 0–1	1–3 4–1		5–0 2–3	1–0 4–1	1–0 2–0	26	9	2	15	43	57	20
12.	Törekvés	1–12 0–6	0–2 2–5	1–5 2–4	2–3 2–5	1–4 1–2	1–3 2–3	0–0 5–1	5–1 2–2	1–6 3–3	1–5 2–0	0–5 3–2		3–0 0–0	6–1 3–0	26	7	4	15	49	80	18
13.	ETO	1–5 0–1	1–7 0–7	3–12 1–0	2–5 2–4	2–5 1–1	0–4 2–2	1–3 1–1	1–4 0–1	1–6 0–0	2–0 0–3	0–1 1–4	0–3 0–0		0–3 2–1	26	3	5	18	24	83	11
14.	Bidai 11	1–3 1–3	0–1 0–1	0–2 0–2	2–4 2–4	1–1 1–1	0–3 0–3	6–7 6–7	0–2 0–2	1–2 1–2	2–2 2–2	0–1 0–1	1–6 1–6	3–0 3–0		26	3	3	20	28	79	9

AZ 1938–1939. ÉVI BAJNOKSÁG

Helyezés	Egyesület	Újpest	Ferencváros	Hungária	Kispest	Szeged	Nemzeti	Budafok	Phőbus	Szolnok	Elektromos	Taxisok	Bocskai	Zugló	SSE	Játszott	Győzött	Döntetlen	Vesztett	Gól adott	Gól kapott	Pontszám
1.	Újpest		1–3 3–3	1–6 1–1	3–0 1–1	0–0 3–1	4–0 4–0	8–1 9–0	2–0 4–1	3–0 6–0	4–2 3–2	4–2 5–0	6–1 3–0	4–0 4–2	11–0 10–0	26	20	4	2	107	26	44
2.	Ferencváros	3–1 3–3		0–3 1–0	4–1 3–2	3–2 2–4	3–2 3–3	2–1 2–2	4–4 9–1	5–3 1–1	2–1 3–0	6–3 6–1	5–1 12–3	8–1 10–0	8–1 13–0	26	19	5	2	121	44	43
3.	Hungária	6–1 6–1	3–0 3–0		3–3 3–3	1–1 1–1	1–1 1–1	0–3 0–3	3–2 3–2	4–2 4–2	2–1 2–1	2–1 2–1	4–1 4–1	2–1 2–1	3–2 3–2	26	18	5	3	74	32	41
4.	Kispest	0–3 1–1	1–4 2–3	3–3 2–4		0–2 0–2	1–2 6–1	0–0 2–1	3–3 4–0	2–1 2–0	4–0 1–0	3–2 3–2	3–1 3–0	3–2 4–2	6–1 3–2	26	15	4	7	62	42	34
5.	Szeged	0–0 1–3	2–3 4–2	1–1 1–5	2–0 2–0		2–4 5–5	1–1 3–1	2–2 3–2	3–0 1–2	2–3 3–0	2–2 2–1	1–1 6–0	2–0 2–1	1–3 4–0	26	12	7	7	58	42	31
6.	Nemzeti	0–4 0–4	2–3 3–3	1–1 0–1	2–1 1–6	4–2 5–5		1–1 4–2	0–0 2–1	2–4 1–2	1–1 1–1	4–3 GY	3–0 3–3	1–2 5–1	8–1 3–1	26	10	8	8	57	53	28
7.	Budafok	1–8 0–9	1–2 2–2	3–0 1–2	0–0 1–2	1–1 1–3	1–1 2–4		1–2 1–1	1–2 3–1	1–0 2–2	1–2 4–4	1–0 4–1	3–1 3–1	2–1 3–0	26	9	7	10	44	52	25
8.	Phőbus	0–2 1–4	4–4 1–9	2–3 2–6	3–3 0–4	2–2 2–3	0–0 1–2	2–1 1–1		1–2 5–3	0–2 2–1	3–3 2–3	3–1 3–0	1–0 11–0	4–3 5–1	26	9	6	11	61	63	24
9.	Szolnok	0–3 0–6	3–5 1–1	2–4 2–2	1–2 0–2	0–3 2–1	4–2 2–1	2–1 1–3	2–1 3–5		4–1 1–2	3–2 2–1	1–0 1–3	2–2 4–1	1–2 0–3	26	10	3	13	44	59	23
10.	Elektromos	2–4 2–3	1–2 0–3	1–2 2–1	0–4 0–1	3–2 0–3	1–1 1–1	0–1 2–2	2–0 1–2	1–4 2–1		1–5 2–2	1–1 7–1	3–3 2–2	4–0 4–0	26	7	7	12	45	51	21
11.	Taxisok	2–4 0–5	3–6 1–6	1–2 0–6	2–3 2–3	2–2 1–2	3–4 V	2–1 4–4	3–3 3–2	2–3 1–2	5–1 2–2		2–2 3–1	9–1 4–1	3–2 2–2	26	7	6	13	62	70	20
12.	Bocskai	1–6 0–3	1–5 3–12	1–4 0–3	1–3 0–3	1–1 0–6	0–3 3–3	0–1 1–4	1–3 0–3	0–1 3–1	1–1 1–7	2–2 1–3		3–2 0–0	8–0 1–0	26	4	5	17	33	80	13
13.	Zugló	0–4 2–4	1–8 0–10	1–2 1–4	2–3 2–4	0–2 1–2	2–1 1–5	1–3 1–3	0–1 0–11	2–2 1–4	3–3 2–2	1–9 1–4	2–3 0–0		2–1 2–2	26	2	5	19	31	97	9
14.	Salg. SE	0–11 0–10	1–8 0–13	2–3 0–5	1–6 2–3	3–1 0–4	1–8 1–3	1–2 0–3	3–4 1–5	2–1 3–0	0–4 0–4	2–3 2–2	0–8 0–1	1–2 2–2		26	3	2	21	28	116	8

AZ 1939–1940. ÉVI NEMZETI BAJNOKSÁG

Helyezés	Egyesület	Ferencváros	Hungária	Újpest	Szeged	Kispest	Törekvés	Elektromos	Gamma	Szolnok	Bocskai	Haladás	Taxisok	Kassa	Nemzeti	Játszott	Győzött	Döntetlen	Vesztett	Gól adott	Gól kapott	Pontszám
1.	Ferencváros		0–3 2–0	0–1 1–4	5–1 4–1	1–2 5–1	4–2 6–0	3–1 0–0	3–1 3–0	3–2 1–0	3–4 5–0	4–1 4–1	3–4 7–1	8–1 1–0	1–0 GY	26	19	1	6	77	31	39
2.	Hungária	3–0 0–2		4–2 3–3	1–3 2–3	3–3 3–1	3–0 1–0	5–0 2–0	2–2 2–1	2–1 1–1	0–1 2–1	7–2 2–1	3–3 5–1	4–1 6–0	GY GY	26	17	5	4	66	32	39
3.	Újpest	1–0 4–1	2–4 3–3		0–0 3–2	2–2 0–0	3–1 1–2	3–3 1–1	4–1 4–3	2–1 3–1	4–0 0–1	2–2 1–1	6–2 3–1	2–1 6–1	GY GY	26	15	8	3	60	34	38
4.	Szeged	1–5 1–4	3–1 3–2	0–0 2–3		1–5 1–1	0–0 3–2	4–1 1–0	4–0 3–3	1–2 4–0	2–0 2–1	5–2 0–2	2–0 2–2	3–0 3–2	5–4 GY	26	15	5	6	56	42	35
5.	Kispest	2–1 1–5	3–3 1–3	2–2 0–0	5–1 1–1		1–3 0–1	2–4 3–5	4–0 4–3	4–2 1–1	3–1 3–0	2–0 6–1	6–0 1–2	8–1 4–0	3–1 GY	26	14	5	7	70	41	33
6.	Törekvés	2–4 0–6	0–3 0–1	1–3 2–1	0–0 2–3	3–1 1–0		1–3 1–0	1–2 2–2	4–1 1–1	3–1 0–1	2–1 3–1	2–1 1–1	2–2 0–0	3–2 GY	26	11	6	9	37	41	28
7.	Eelektromos	1–3 0–0	0–5 0–2	3–3 1–1	1–4 0–1	4–2 5–3	3–1 0–1		0–0 1–2	0–2 3–4	2–2 4–2	3–1 1–2	3–2 4–2	4–2 2–0	3–1 GY	26	11	5	10	48	48	27
8.	Gamma	1–3 0–3	2–2 1–2	1–4 3–4	0–4 3–3	0–4 3–4	2–1 2–2	0–0 2–1		4–1 2–1	2–3 4–1	0–1 2–1	0–3 4–1	0–4 6–0	GY GY	26	11	4	11	48	49	26
9.	Szolnok	2–3 0–1	1–2 1–1	1–2 1–3	2–1 0–4	2–4 1–1	1–4 1–1	2–0 4–3	1–4 1–2		2–1 1–1	1–2 3–2	3–1 1–1	0–1 5–1	GY GY	26	9	5	12	37	46	23
10.	Bocskai	4–3 0–5	1–0 1–2	0–4 1–0	0–2 1–2	1–3 0–3	1–3 1–0	2–2 2–4	3–2 1–4	1–2 1–1		0–8 5–0	2–1 2–0	3–3 1–4	4–2 GY	26	10	3	13	38	60	23
11.	Haladás	1–4 1–4	2–7 1–2	2–2 1–1	2–5 2–0	0–2 1–6	1–2 1–3	1–3 2–1	1–0 1–2	2–1 2–3	8–0 0–5		1–4 4–1	3–1 2–0	2–0 GY	26	10	2	14	44	59	22
12.	Taxisok	4–3 1–7	3–3 1–5	2–6 1–3	0–2 2–2	0–6 2–1	1–2 1–1	2–3 2–4	3–0 1–4	1–3 1–1	1–2 0–2	4–1 1–4		0–2 0–5	2–3 GY	26	5	4	17	36	75	14
13.	Kassa	1–8 0–1	1–4 0–6	1–2 1–6	0–3 2–3	1–8 0–4	2–2 0–0	2–4 0–2	0–4 0–6	1–0 1–5	3–3 4–1	1–3 0–2	2–0 5–0		1–2 GY	26	5	3	18	29	79	13
14.	Nemzeti	0–1 V	V V	V V	4–5 V	1–3 V	2–3 V	1–3 V	V V	V V	2–4 V	0–2 V	3–2 V	2–1 V		26	2	–	24	15	24	4

AZ 1940–1941. ÉVI NEMZETI BAJNOKSÁG

Helyezés	Egyesület	Ferencváros	Újpest	Szeged	Szolnok	WMFC	DiMÁVAG	Elektromos	SBTC	Gamma	Kispest	BSZKRT	Tokod	Törekvés	Haladás	Játszott	Győzött	Döntetlen	Vesztett	Gól		Pontszám
																				adott	kapott	
1.	Ferencváros		5–0 5–2	4–0 2–3	4–0 4–2	6–2 3–2	6–3 0–1	2–0 3–2	3–2 9–1	2–2 4–4	4–3 7–4	4–4 5–0	4–1 7–0	6–3 5–2	4–1 5–3	26	21	3	2	113	47	45
2.	Újpest	2–5 0–5		2–1 3–0	8–2 1–1	3–2 1–2	4–4 3–1	0–4 5–1	0–3 7–0	4–3 1–2	4–1 4–4	3–2 1–3	4–1 3–3	3–1 5–3	4–0 4–3	26	15	4	7	79	57	34
3.	Szeged	0–4 3–2	1–2 0–3		2–2 0–3	3–3 3–1	5–1 4–1	3–1 1–2	0–0 3–2	2–1 3–2	0–0 0–2	4–2 5–3	1–3 0–1	3–1 4–3	3–2 3–0	26	14	4	8	56	47	32
4.	Szolnok	0–4 2–4	2–8 1–1	2–2 3–0		2–2 4–1	3–6 0–0	2–1 0–2	2–3 5–0	1–4 3–0	1–0 7–1	3–0 0–1	3–0 6–1	3–1 1–1	4–0 3–0	26	13	5	8	63	43	31
5.	WMFC	2–6 2–3	2–3 2–1	3–3 1–3	2–2 1–4		4–3 3–2	1–1 5–1	1–1 1–1	0–1 1–3	2–0 4–2	3–3 2–0	3–3 1–0	6–1 1–1	5–0 3–1	26	11	8	7	61	49	30
6.	DiMÁVAG	3–6 1–0	4–4 1–3	1–5 1–4	6–3 0–0	3–4 2–3		0–3 1–2	4–2 1–2	4–0 3–1	1–0 0–2	6–4 3–1	7–1 1–0	2–1 2–2	3–3 1–1	26	11	5	10	61	57	27
7.	Elektromos	0–2 2–3	4–0 1–5	1–3 2–1	1–2 2–0	1–1 1–5	3–0 2–1		3–1 1–3	3–2 2–0	1–2 1–0	1–3 4–3	1–2 3–0	6–3 5–6	2–1 0–1	26	13	1	12	53	50	27
8.	SBTC	2–3 1–9	3–0 0–7	0–0 2–3	3–2 0–5	1–1 1–1	2–4 2–1	1–3 3–1		2–3 4–2	1–6 2–2	1–0 1–5	1–1 3–4	2–0 2–1	4–0 0–0	26	9	6	11	44	64	24
9.	Gamma	2–2 4–4	3–4 2–1	1–2 2–3	4–1 0–3	1–0 3–1	0–4 1–3	2–3 0–2	3–2 2–4		3–5 4–1	0–1 3–2	5–1 1–0	0–1 3–1	2–4 3–3	26	10	3	13	54	58	23
10.	Kispest	3–4 4–7	1–4 4–4	0–0 2–0	0–1 1–7	0–2 2–4	0–1 2–0	2–1 0–1	6–1 2–2	5–3 1–4		1–5 4–1	1–5 3–3	3–0 3–2	1–4 5–2	26	9	4	13	56	68	22
11.	BSZKRT	4–4 0–5	2–3 3–1	2–4 3–5	0–3 1–0	3–3 0–2	4–6 1–3	3–1 3–4	0–1 5–1	1–0 2–3	5–1 1–4		0–1 2–1	1–1 1–3	2–1 0–2	26	8	3	15	49	63	19
12.	Tokod	1–4 0–7	1–4 3–3	3–1 1–0	0–3 1–6	3–3 0–1	1–7 0–1	2–1 0–3	1–1 4–3	1–5 0–1	5–1 3–3	1–0 1–2		4–1 1–3	0–0 1–2	26	7	5	14	38	66	19
13.	Törekvés	3–6 2–5	1–3 3–5	1–3 3–4	1–3 1–1	1–6 1–1	1–2 2–2	3–6 6–5	0–2 1–2	1–0 1–3	0–3 2–3	1–1 3–1	1–4 3–1		4–2 2–1	26	6	4	16	48	75	16
14.	Haladás	1–4 3–5	0–4 3–4	2–3 0–3	0–4 0–3	0–5 1–3	3–3 1–1	1–2 1–0	0–4 0–0	4–2 3–3	4–1 2–5	1–2 2–0	0–0 2–1	2–4 1–2		26	5	5	16	37	68	15

AZ 1941–1942. ÉVI NEMZETI BAJNOKSÁG

Helyezés	Egyesület	WMFC	Újpest	Szolnok	SZAK	NAC	Ferencváros	Gamma	DiMÁVAG	SBTC	Elektromos	Kispest	UAC	KAC	Lampart	SZVSE	MÁVAG	Játszott	Győzött	Döntetlen	Vesztett	Gól		Pontszám
																						adott	kapott	
1.	WMFC		1–4 3–3	3–2 0–1	3–0 4–0	2–1 3–1	3–2 0–0	0–3 8–4	1–0 6–3	1–1 3–3	2–1 0–0	7–3 4–3	5–1 3–1	3–2 3–3	2–1 5–2	3–0 4–1	4–1 6–2	30	21	6	3	92	49	48
2.	Újpest	4–1 3–3		4–4 1–2	2–2 2–1	4–0 7–0	6–2 3–3	1–2 3–0	2–2 0–1	3–1 4–1	5–4 3–2	6–0 5–1	4–0 0–1	5–2 1–1	3–3 2–0	4–0 4–1	2–2 2–0	30	18	8	4	95	42	44
3.	Szolnok	2–3 1–0	4–4 2–1		2–2 2–4	1–1 1–2	2–1 2–4	4–0 3–1	3–2 3–2	4–4 4–2	2–1 2–1	1–2 7–2	8–0 1–2	2–0 6–1	5–1 3–3	2–0 5–1	4–0 1–2	30	18	5	7	89	49	41
4.	Szegedi AK	0–3 0–4	2–2 1–2	2–2 4–2		0–0 2–2	3–2 5–0	1–2 4–2	3–1 6–4	3–2 2–2	1–1 1–0	1–3 2–2	9–2 3–3	8–1 2–2	8–0 3–0	8–1 4–1	1–1 6–2	30	15	10	5	95	51	40
5.	Nagyváradi AC	1–2 1–3	0–4 0–7	1–1 2–1	0–0 2–2		4–1 1–3	3–2 3–0	2–2 4–0	1–1 5–1	7–0 2–1	0–1 4–2	5–2 0–0	3–5 5–2	6–2 2–3	7–0 2–2	1–1 7–1	30	14	8	8	81	52	36
6.	Ferencváros	2–3 0–0	2–6 3–3	1–2 4–2	2–3 0–5	1–4 3–1		5–3 5–2	2–2 2–3	6–0 4–4	1–3 1–1	11–5 5–1	13–2 2–3	4–2 5–1	9–2 9–1	10–2 1–2	9–0 2–1	30	15	5	10	124	69	35
7.	Gamma	3–0 4–8	2–1 0–3	0–4 1–3	2–1 2–4	2–3 0–3	3–5 2–5		1–1 2–5	1–1 1–4	3–1 6–0	3–2 2–0	4–0 3–1	1–0 1–2	2–4 4–1	4–2 4–3	3–0 6–0	30	15	2	13	72	67	32
8.	DIMÁVAG	0–1 3–6	2–2 1–0	2–3 2–3	1–3 4–6	2–2 0–4	2–2 3–2	1–1 5–2		4–2 1–2	2–3 3–3	3–5 3–3	3–3 1–1	0–3 2–0	1–0 2–1	7–2 2–2	3–1 7–0	30	10	9	11	72	68	29
9.	SBTC	1–1 3–3	1–3 1–4	4–4 2–4	2–3 2–2	1–1 1–5	0–6 4–4	1–1 4–1	2–4 2–1		1–1 2–2	3–1 3–2	3–1 1–5	1–5 3–1	1–3 2–1	5–2 4–1	7–3 0–2	30	10	9	11	67	77	29
10.	Elektromos	1–2 0–0	4–5 2–3	1–2 1–2	1–1 0–1	0–7 1–2	3–1 1–1	1–3 0–6	3–2 3–3	1–1 2–2		1–0 1–2	4–2 2–0	7–1 3–3	6–1 3–0	6–0 3–4	0–2 2–1	30	10	7	13	63	60	27
11.	Kispest	3–7 3–4	0–6 1–5	2–1 2–7	3–1 2–2	1–0 2–4	5–11 1–5	2–3 0–2	5–3 3–3	1–3 2–3	0–1 2–1		3–1 2–1	2–1 3–2	1–3 2–3	2–2 4–1	6–2 2–1	30	12	3	15	67	89	27
12.	Újvidéki AC	1–5 1–3	0–4 1–0	0–8 2–1	2–9 3–3	2–5 0–0	2–13 3–2	0–4 1–3	3–3 1–1	1–3 5–1	2–4 0–2	1–3 1–2		1–0 0–0	0–3 2–1	3–1 3–1	3–1 3–0	30	10	5	15	47	86	25
13.	Kolozsvári AC	2–3 3–3	2–5 1–1	0–2 1–6	1–8 2–2	5–3 2–5	2–4 1–5	0–1 2–1	3–0 0–2	5–1 1–3	1–7 3–3	1–2 2–3	0–1 0–0		2–1 1–3	2–1 3–0	1–1 2–1	30	8	6	16	51	78	22
14.	Lampart	1–2 2–5	3–3 0–2	1–5 3–3	0–8 0–3	2–6 3–2	2–9 1–9	4–2 1–4	0–1 1–2	3–1 1–2	1–6 0–3	3–1 3–2	3–0 1–2	1–2 3–1		1–3 1–2	1–0 2–2	30	8	3	19	48	93	19
15.	SZVSE	0–3 1–4	0–4 1–4	0–2 1–5	1–8 1–4	0–7 2–2	2–10 2–1	2–4 3–4	2–7 2–2	2–5 1–4	0–6 4–3	2–2 1–4	1–3 1–3	1–2 0–3	3–1 2–1		4–3 0–2	30	5	3	22	42	113	13
16.	MÁVAG	1–4 2–6	2–2 0–2	0–4 2–1	1–1 2–6	1–1 1–7	0–9 1–2	0–3 0–6	1–3 0–7	3–7 2–0	2–0 1–2	2–6 1–2	1–3 0–3	1–1 1–2	0–1 2–2	3–4 2–0		30	4	5	21	35	97	13

AZ 1942–1943. ÉVI NEMZETI BAJNOKSÁG

Helyezés	Egyesület	Csepel	NAC	Ferencváros	Gamma	SBTC	Vasas	Újpest	Szolnok	Kispest	KAC	UAC	DiMÁVAG	Elektromos	Haladás	SZAK	Törekvés	Játszott	Győzött	Döntetlen	Vesztett	Gól adott	Gól kapott	Pontszám
1.	Csepel		2–8 3–4	4–2 1–3	6–0 4–0	5–2 2–0	2–5 1–0	3–2 4–0	2–2 3–1	0–2 3 1	3–1 3–1	1–1 2–1	9–1 2–2	3–2 3–2	1–2 3–0	4–2 3–2	7–2 1–0	30	21	3	6	90	51	45
2.	NAC	8–2 4–3		3–0 0–5	3–0 1–1	0–1 2–4	0–1 2–0	1–1 2–1	3–5 1–0	2–6 3–1	2–0 3–2	7–2 2–1	3–1 3–3	2–0 2–1	3–1 6–3	8–0 8–1	0–0 1–3	30	19	4	7	85	49	42
3.	Ferencváros	2–4 3–1	0–3 5–0		4–0 1–1	3–3 1–2	3–1 2–3	5–4 2–2	2–2 0–3	3–2 5–0	0–1 8–2	2–1 2–1	5–2 1–2	2–3 3–0	2–2 1–1	9–2 0–3	4–0 4–0	30	15	6	9	84	51	36
4.	Gamma	0–6 0–4	0–3 1–1	0–4 1–1		4–4 2–2	1–1 3–0	3–0 1–2	1–1 1–0	0–0 3–1	7–2 3–2	2–2 3–1	4–0 1–0	3–1 1–1	9–1 4–4	0–1 3–1	2–2 5–1	30	12	12	6	67	49	36
5.	SBTC	2–5 0–2	1–0 4–2	3–3 2–1	4–4 2–2		1–2 2–1	3–3 2–5	1–1 0–2	3–6 4–0	3–2 1–3	3–3 2–0	6–1 3–3	2–1 1–2	4–2 2–4	2–2 7–2	2–1 3–1	30	13	8	9	75	66	34
6.	Vasas	5–2 0–1	1–0 0–2	1–3 3–2	1–1 0–3	2–1 1–2		6–2 1–3	1–0 1–2	1–2 1–0	3–2 5–0	2–2 2–4	2–5 5–1	4–0 1–1	2–2 7–1	0–2 3–1	2–1 1–1	30	14	5	11	64	49	33
7	Újpest	2–3 0–4	1–1 1–2	4–5 2–2	0–3 2–1	3–3 5–2	2–6 3–1		1–4 4–1	4–3 1–2	2–0 2–2	3–4 1–0	2–5 2–2	3–1 4–4	6–3 2–1	3–1 2–2	4–1 6–1	30	13	7	10	77	70	33
8.	Szolnok	2–2 1–3	5–3 0–1	2–2 3–0	1–1 0–0	1–1 2–0	0–1 2–1	4–1 1–4		2–1 0–0	3–1 2–3	2–3 4–0	0–3 5–2	1–0 2–8	5–2 2–3	8–1 3–4	8–1 0–1	30	13	6	11	71	53	32
9.	Kispest	2–0 1–3	6–2 1–3	2–3 0–5	0–0 1–3	6–3 0–4	2–1 0–1	3–4 2–1	1–2 0–0		0–4 3–2	0–0 0–5	1–1 3–0	1–3 1–0	1–5 2–2	3–4 9–1	1–1 3–0	30	10	6	14	55	63	26
10.	Kolozsvári AC	1–3 1–3	0–2 2–3	1–0 2–8	2–7 2–3	2–3 3–1	2–3 0–5	0–2 2–2	1–3 3–2	4–0 2–3		2–6 4–0	1–1 4–0	3–3 2–1	0–1 3–1	5–1 2–1	2–2 2–0	30	11	4	15	60	70	26
11.	Újvidéki AC	1–1 1–2	2–7 1–2	1–2 1–2	2–2 1–3	3–3 0–2	2–2 4–2	4–3 0–1	3–2 0–4	0–0 5–0	6–2 0–4		1–1 1–0	1–0 0–4	0–3 0–2	3–2 5–1	1–2 3–2	30	10	6	14	52	63	26
12.	DiMÁVAG	1–9 2–2	1–3 3–3	2–5 2–1	0–4 0–1	1–6 3–3	5–2 1–5	5–2 2–2	3–0 2–5	1–1 0–3	1–1 0–4	1–1 0–4		2–1 0–3	4–1 1–1	2–5 3–1	2–0 4–2	30	9	8	13	54	78	26
13	Elektromos	2–3 2–3	0–2 1–2	3–2 0–3	1–3 1–1	1–2 2–1	0–4 1–1	1–3 4–4	0–1 8–2	3–1 0–1	3–3 1–2	0–1 4–0	1–2 3–0		7–0 4–2	4–2 4–0	1–2 1–1	30	10	5	15	63	54	25
14.	Haladás	2–1 0–3	1–3 3–6	2–2 1–1	1–9 4–4	2–4 4–2	2–2 1–7	3–6 1–2	2–5 3–2	5–1 2–2	1–0 1–3	3–0 2–0	1–4 1–1	0–7 2–4		1–1 1–6	2–3 6–1	30	8	7	15	60	92	23
15.	Szeged	2–4 2–3	0–8 1–8	2–9 3–0	1–0 1–3	2–2 2–7	2–0 1–3	1–3 2–2	1–8 4–3	4–3 1–9	1–5 1–2	2–3 1–5	5–2 1–3	2–4 0–4	1–1 6–1		1–6 7–4	30	8	3	19	60	115	19
16.	Törekvés	2–7 0–1	0–0 3–1	0–4 0–4	2–2 1–5	1–2 1–3	1–2 1–1	1–4 1–6	1–8 1–0	1–1 0–3	2–2 0–2	2–1 2–3	0–2 2–4	2–1 1–1	3–2 1–6	6–1 4–7		30	6	6	18	42	86	18

AZ 1943–1944. ÉVI NEMZETI BAJNOKSÁG

Helyezés	Egyesület	NAC	Ferencváros	KAC	Gamma	Újpest	UAC	SBTC	Szolnok	Csepel	Kispest	DiMÁVAG	DVSC	Kinizsi	Tisza	Elektromos	BSZKRT	Játszott	Győzött	Döntetlen	Vesztett	Gól		Pontszám
																						adott	kapott	
1.	NAC		0–1 5–1	4–1 1–2	2–1 2–1	1–2 2–1	1–0 3–1	2–1 1–0	5–2 3–1	3–1 3–1	3–0 3–2	1–2 3–4	2–0 2–1	2–1 1–1	2–1 4–1	4–3 2–1	2–0 9–2	30	24	1	5	78	36	49
2.	Ferencváros	1–0 1–5		1–2 3–0	2–3 1–0	1–2 2–1	0–0 1–1	5–2 3–2	0–1 6–0	3–4 1–2	3–4 2–2	1–0 2–1	4–0 0–1	5–2 5–3	0–1 3–1	5–0 3–2	4–1 3–3	30	16	4	10	71	46	36
3.	Kolozsvári AC	1–4 2–1	2–1 0–3		1–2 1–2	4–2 1–1	1–2 1–0	0–3 2–1	1–0 2–1	1–1 3–2	2–2 3–1	3–1 1–2	1–1 1–3	1–1 1–3	5–1 1–0	2–1 4–0	3–3 3–0	30	15	6	9	54	45	36
4.	Gamma	1–2 1–2	3–2 0–1	2–1 2–1		2–2 2–2	5–0 2–0	4–2 3–2	1–0 1–2	1–1 4–2	3–1 2–1	1–0 0–1	0–1 2–3	2–2 2–1	1–1 0–0	1–1 4–0	1–4 0–2	30	14	7	9	53	40	35
5.	Újpest	2–1 1–2	2–1 1–2	2–4 1–1	2–2 2–1		2–2 3–2	0–2 5–4	2–5 1–1	3–2 9–0	2–4 1–2	5–0 2–4	10–1 0–0	1–1 5–3	2–4 5–2	9–0 3–0	1–3 8–2	30	13	7	10	92	59	33
6.	Újvidéki AC	0–1 1–3	0–0 1–1	2–1 0–1	0–5 0–2	2–2 2–3		2–3 2–1	2–3 1–1	1–8 1–0	3–0 4–3	2–2 2–0	4–0 5–2	0–0 4–0	1–1 2–4	0–5 15–3	3–1 6–2	30	12	7	11	68	58	31
7.	SBTC	1–2 0–1	2–5 2–3	3–0 1–2	2–4 2–3	2–0 4–5	3–2 1–2		5–2 4–2	1–2 0–4	4–3 2–1	1–2 2–2	2–2 5–0	1–1 3–1	1–2 5–2	2–2 7–2	1–0 2–1	30	13	4	13	71	60	30
8.	Szolnok	2–5 1–3	1–0 0–6	0–1 1–2	0–1 2–1	5–2 1–1	3–2 1–1	2–5 2–4		2–3 4–3	2–1 1–1	1–3 1–0	0–0 3–0	0–1 2–1	4–1 0–3	3–6 2–1	6–0 7–0	30	13	4	13	59	58	30
9.	Csepel	1–3 1–3	4–3 2–1	1–1 2–3	1–1 2–4	2–3 0–9	8–1 0–1	2–1 4–0	3–2 3–4		1–2 1–1	2–1 1–1	2–3 4–1	0–2 0–3	2–0 2–1	1–5 5–1	4–3 2–2	30	12	5	13	63	66	29
10.	Kispest	0–3 2–3	4–3 2–2	2–2 1–3	1–3 1–2	4–2 2–1	0–3 3–4	3–4 1–2	1–2 1–1	2–1 1–1		2–3 1–0	5–1 2–4	2–5 2–2	3–1 1–1	3–0 5–1	6–3 3–1	30	11	6	13	66	64	28
11.	DiMÁVAG	2–1 4–3	0–1 1–2	1–3 2–1	0–1 1–0	0–5 4–2	2–2 0–2	2–1 2–2	3–1 0–1	1–2 1–1	3–2 0–1		2–6 0–0	3–2 2–3	1–5 2–1	1–2 5–2	2–2 2–2	30	11	6	13	49	59	28
12.	DVSC	0–2 1–2	0–4 1–0	1–1 3–1	1–0 3–2	1–10 0–0	0–4 2–5	2–2 0–5	0–0 0–3	3–2 1–4	1–5 4–2	6–2 0–0		3–3 2–3	0–0 5–1	2–1 1–5	1–1 4–0	30	10	8	12	48	70	28
13.	Kinizsi–Vasas	1–2 1–1	2–5 3–5	1–1 3–1	2–2 1–2	1–1 3–5	0–0 0–4	1–1 1–3	1–0 1–2	2–0 3–0	5–2 2–2	2–3 3–2	3–0 3–2		1–1 3–5	1–3 1–0	1–1 2–2	30	8	11	11	54	61	27
14	Tisza (Szeged)	1–2 1–4	1–0 1–3	1–5 0–1	1–1 0–0	4–2 2–5	1–1 4–2	2–1 2–5	1–4 3–0	0–2 1–2	1–3 1–1	5–1 1–2	0–0 1–5	1–1 5–3		3–2 0–4	2–3 7–3	30	9	6	15	53	68	24
15.	Elektromos	3–4 1–2	0–5 2–3	1–2 0–4	1–1 0–4	0–9 0–3	5–0 3–15	2–2 2–7	6–3 1–2	5–1 1–5	0–3 1–5	2–1 2–5	1–2 5–1	3–1 0–1	2–3 4–0		5–2 2–1	30	9	2	19	60	97	20
16.	BSZKRT	0–2 2–9	1–4 3–3	3–3 0–3	4–1 2–0	3–1 2–8	1–3 2–6	0–1 1–2	0–6 0–7	3–4 2–2	3–6 1–3	2–2 2–2	1–1 0–4	1–1 2–2	3–2 3–7	2–5 1–2		20	4	8	18	50	102	16

AZ 1944. ÉVI ŐSZI HADIBAJNOKSÁG (Nem bajnokság)

Helyezés	Egyesület	Ferencváros	Újpest	Csepel	Gamma	Vasas	MÁVAG	Zugló	Elektromos	Ganz	Kispest	BSZKRT	SZAC	Játszott	Győzött	Döntetlen	Vesztett	Gól		Pontszám
																		adott	kapott	
1.	Ferencváros		1–1	4–1	5–0	6–2	1–2	5–1	3–1	5–0	4–3	4–0	6–0	11	9	1	1	44	11	19
2.	Újpest	1–1		3–5	3–2	4–0	4–3	7–3	4–0	3–1	2–0	5–1	3–1	11	9	1	1	39	17	19
3.	Csepel	1–4	5–3		0–7	2–5	5–0	7–0	1–0	0–5	3–2	5–1	3–1	11	7	–	4	32	28	14
4.	Gamma	0–5	2–3	7–0		1–0	1–1	1–4	3–1	2–1	6–1	0–1	1–1	11	5	2	4	24	18	12
5.	Vasas	2–6	0–4	5–2	0–1		1–2	4–0	0–1	2–2	3–2	2–0	2–0	11	5	1	5	21	20	11
6.	MÁVAG	2–1	3–4	0–5	1–1	2–1		1–4	5–4	2–4	2–5	3–1	3–0	11	5	1	5	24	30	11
7.	Zugló	1–5	3–7	0–7	4–1	0–4	4–1		2–4	1–1	5–4	2–1	6–1	11	5	1	5	28	36	11
8.	Elektromos	1–3	0–4	0–1	1–3	1–0	4–5	4–2		3–1	2–1	2–3	10–1	11	5	–	6	28	24	10
9.	Ganz	0–5	1–3	5–0	1–2	2–2	4–2	1–1	1–3		1–4	5–3	5–0	11	4	2	5	26	25	10
10.	Kispets	3–4	0–2	2–3	1–6	2–3	5–2	4–5	1–2	4–1		3–1	2–4	11	3	–	8	27	33	6
11.	BSZKRT	0–4	1–5	1–5	1–0	0–2	1–3	1–2	3–2	3–5	1–3		2–0	11	3	–	8	14	31	6
12.	SZAC	0–6	1–3	1–3	1–1	0–2	0–3	1–6	1–10	0–5	4–2	0–2		11	1	1	9	99	43	3

1944–1945
(félbeszakadt)

A lejátszott mérkőzések:

Szentlőrinci AC–DVSC	4–2	Gamma–Kolozsvár	2–2
SZAC–Szolnoki MÁV	6–2	Di.MÁVAG–Kolozsvár	0–2
SZAC–Ungvári AC	3–1	Di.MÁVAG–MÁVAG	4–0
Nagyvárad–DVSC	2–0	Di.MÁVAG–Szolnoki MÁV	3–0
Nagyvárad–Csepel	1–1	Kolozsvár–MÁVAG	1–1
Nagyvárad–Szolnoki MÁV	3–2	Ferencváros–Szegedi AK	1–1
Salgótarján–Gamma	0–0	Ferencváros–DVSC	1–2
Salgótarján–Szeged	0–3	Ferencváros–Ungvári AC	5–0
Salgótarján–Kispest	2–0	Újpest–Szegedi AK	3–2
Salgótarján–Ungvár	5–2	Újvidék–Szegedi AK	3–2
Gamma–Di.MÁVAG	2–0	Kispest–Újvidék	7–0

A tabella a félbeszakításkor

1.	Szentlőrinci AC	3	3	–	–	13–5	6
2.	Nagyvárad	3	2	1	–	6–3	5
3.	Salgótarján	4	2	1	1	7–5	5
4.	Gamma	3	1	2	–	4–2	4
5.	Di.MÁVAG	4	2	–	2	7–4	4
6.	Kolozsvár	3	1	2	–	5–3	4
7.	Ferencváros	3	1	1	1	7–3	3
8.	Szegedi AK	4	1	1	2	8–7	3
9.	Kispest	2	1	–	1	7–2	2
10.	Újpest	1	1	–	–	3–2	2
11.	DVSC	3	1	–	2	4–7	2
12.	Ujvidék	2	1	–	1	3–9	2
13.	Csepel	1	–	1	–	1–1	1
14.	MÁVAG	2	–	1	1	1–5	1
15.	Szolnoki MÁV	3	–	–	3	4–12	–
16.	Ungvár	3	–	–	3	3–13	–

1945. ÉVI BUDAPESTI I. OSZTÁLYÚ BAJNOKSÁG

Helyezés	Egyesület	Újpest	Ferencváros	Csepel	Kispest	Vasas	MTK	EMTK	Budai Barátság	Zugló	MÁVAG	Ganz	Nemzeti	Játszott	Győzött	Döntetlen	Vesztett	Gól		Pontszám
																		adott	kapott	
1.	Újpest		3–2 0–1	10–1 3–2	1–3 8–0	3–2 1–1	4–0 3–1	1–0 7–0	1–2 4–3	7–1 5–3	12–3 7–0	13–2 9–0	16–0 7–0	22	18	1	3	125	27	37
2.	Ferencváros	2–3 1–0		2–1 2–2	1–3 7–0	2–2 1–2	4–0 0–1	2–0 2–0	5–1 1–0	8–1 6–2	3–0 5–0	11–0 3–0	9–0 10–0	22	16	2	4	87	18	34
3.	Csepel	1–10 2–3	1–2 2–2		1–5 13–0	3–1 2–2	0–2 3–2	6–2 6–3	4–2 4–0	6–2 2–1	8–0 2–0	3–1 10–1	2–0 10–0	22	15	2	5	91	41	32
4	Kispest	3–1 0–8	3–1 0–7	5–1 0–13		2–3 4–2	6–0 3–1	2–0 V	3–3 6–2	5–4 2–5	5–0 4–1	3–0 9–0	2–2 7–1	22	14	2	6	74	55	30
5.	Vasas	2–3 1–1	2–2 2–1	1–3 2–2	3–2 2–4		3–3 5–2	3–1 2–4	0–1 4–2	2–2 2–2	1–1 8–1	9–0 7–1	6–0 2–0	22	10	7	5	69	38	27
6.	MTK	0–4 1–3	0–4 1–0	2–0 2–3	0–6 1–3	3–3 2–5		3–1 7–2	2–4 4–3	1–1 4–3	4–3 5–0	1–1 3–1	2–1 5–0	22	11	3	8	53	51	25
7.	EMTK	0–1 0–7	0–2 0–2	2–6 3–6	0–2 GY	1–3 4–2	1–3 2–7		5–1 7–0	3–0 0–0	3–0 1–2	4–2 6–1	3–0 9–1	22	10	1	11	54	48	21
8.	Budai Barátság	2–1 3–4	1–5 0–1	2–4 0–4	3–3 2–6	1–0 2–4	4–2 3–4	1–5 0–7		1–3 4–1	5–0 1–0	2–2 5–2	GY 5–0	22	9	2	11	47	58	20
9.	Zuglói MADISZ	1–7 3–5	1–8 2–6	2–6 1–2	4–5 5–2	2–2 2–2	1–1 3–4	0–3 0–0	3–1 1–4		3–1 1–2	6–0 5–1	4–0 5–2	22	7	4	11	55	64	18
10.	MÁVAG	3–12 0–7	0–3 0–5	0–8 0–2	0–5 1–4	1–1 1–8	3–4 0–5	0–3 2–1	0–5 0–1	1–3 2–1		0–1 7–1	1–2 7–0	22	4	1	17	29	82	9
11	Ganz	2–13 0–9	0–11 0–3	1–3 1–10	0–3 0–9	0–9 1–7	1–1 1–3	2–4 1–6	2–2 2–5	0–6 1–5	1–0 1–7		3–5 6–2	22	2	2	18	26	123	6
12.	Nemzeti	0–16 0–7	0–9 0–10	0–2 0–10	2–2 1–7	0–6 0–2	1–2 0–5	0–3 1–9	V 0–5	0–4 2–5	2–1 0–7	5–3 2–6		22	2	1	19	16	121	5

1945–1946. ÉVI ORSZÁGOS BAJNOKSÁG (Keleti csoport)

Helyezés	Egyesület	Újpest	Vasas	Szeged	Kispest	DVSC	Diósgyőr	Er.–So.	Salgótarján	Elektromos	Zuglói MADISZ	HAC	Békéscsaba	Budai Barátság	Törekvés	Játszott	Győzött	Döntetlen	Vesztett	Gól adott	Gól kapott	Pontszám
1.	Újpest		3–1 7–2	5–0 4–2	2–0 5–1	4–3 4–1	4–0 4–3	9–2 6–0	9–1 3–2	10–0 4–2	3–2 4–2	3–2 9–1	5–0 10–0	10–0 7–2	5–0 7–0	26	26	–	–	147	29	52
2.	Vasas	1–3 2–7		0–5 3–1	3–0 3–3	3–3 2–1	5–0 2–3	6–1 8–3	0–2 6–2	0–3 1–0	6–1 5–2	4–2 5–2	3–1 6–2	1–0 3–2	2–0 6–0	26	18	2	6	86	49	38
3.	Szeged	0–5 2–4	5–0 1–3		2–0 0–6	4–1 4–1	1–1 1–1	3–1 1–0	2–2 1–1	2–1 4–1	2–1 3–0	2–5 4–2	2–1 4–2	0–0 7–4	3–1 9–2	26	16	5	5	69	46	37
4.	Kispest	0–2 1–5	0–3 3–3	0–2 6–0		1–2 1–0	1–1 1–1	3–2 3–5	0–1 3–2	4–0 3–4	2–3 3–3	4–0 3–2	5–1 2–0	2–2 3–0	7–0 5–0	26	12	5	9	66	44	29
5.	DVSC	3–4 1–4	3–3 1–2	1–4 1–4	2–1 0–1		4–0 2–3	2–3 1–2	0–0 4–2	2–1 3–2	1–0 1–1	1–0 4–4	6–3 6–1	2–1 3–1	0–0 8–1	26	12	5	9	62	48	29
6.	Diósgyőr	0–4 3–4	0–5 3–2	1–1 1–1	1–1 1–1	0–4 3–2		0–5 5–1	1–0 0–4	1–1 4–3	2–2 2–2	3–2 0–0	1–1 1–1	3–1 3–1	3–0 1–1	26	9	11	6	43	50	29
7.	Er–So.	2–9 0–6	1–6 3–8	1–3 0–1	2–3 5–3	3–2 2–1	5–0 1–5		4–2 2–2	1–0 6–1	4–5 1–0	2–1 0–4	3–1 2–2	1–0 2–2	4–1 2–1	26	13	3	10	59	69	29
8.	Salgótarján	1–9 2–3	2–0 2–6	2–2 1–1	1–0 2–3	0–0 2–4	0–1 4–0	2–4 2–2		0–0 4–1	5–4 5–4	6–1 3–4	3–2 2–6	2–3 1–2	1–2 1–0	26	9	5	12	56	64	23
9.	Elektromos	0–10 2–4	3–0 0–1	1–2 1–4	0–4 4–3	1–2 2–3	1–1 3–4	0–1 1–6	0–0 1–4		2–3 0–0	3–2 3–2	1–1 5–1	4–2 4–2	4–0 8–0	26	9	4	13	54	62	22
10.	Zuglói M.	2–3 2–4	1–6 2–5	1–2 0–3	3–2 3–3	0–1 1–1	2–2 2–2	5–4 0–1	4–5 4–5	3–2 0–0		2–0 0–2	3–1 0–4	3–1 2–3	11–0 3–1	26	8	5	13	59	63	21
11.	HAC	2–3 1–9	2–4 2–5	5–2 2–5	0–4 2–3	0–1 4–4	2–3 0–0	1–2 4–0	1–6 4–3	2–3 2–3	0–2 2–0		4–1 1–1	3–2 3–1	2–0 2–0	26	9	3	14	53	66	21
12.	Békéscsaba	0–5 0–11	1–3 2–6	1–2 2–4	1–5 0–2	3–6 1–6	1–1 1–1	1–3 2–2	2–3 6–2	1–1 1–5	1–3 4–0	1–4 1–1		GY 2–3	5–1 1–0	26	5	5	16	41	80	15
13.	Budai B.	0–10 2–7	0–1 2–3	0–0 4–7	2–2 0–3	1–2 1–3	1–3 1–3	0–1 2–2	3–2 2–1	2–4 2–4	1–3 3–2	2–3 1–3	V 3–2		1–1 3–0	26	5	4	17	39	72	14
14.	Törekvés	0–5 0–7	0–2 0–6	1–3 2–9	0–7 0–5	0–0 1–8	0–3 1–1	1–4 1–2	0–1 2–1	0–4 0–8	0–11 1–3	0–2 0–2	1–5 0–1	1–1 0–3		26	1	3	22	12	104	5

1945–1946. ÉVI ORSZÁGOS BAJNOKSÁG (Nyugati csoport)

Helyezés	Egyesület	Ferencváros	Csepel	MTK	SZAC	Haladás	ETO	PVSK	Kőbánya	Dorog	Szolnok	UMTE	EMTK	BMTE	Dózsa	Játszott	Győzött	Döntetlen	Vesztett	Gól		Pontszám
																				adott	kapott	
1.	Ferencváros		2–4 0–1	3–0 1–0	3–7 7–2	2–2 2–1	2–0 6–0	4–1 3–0	6–1 2–1	8–2 3–1	2–1 2–0	1–0 5–1	GY 7–2	6–2 5–2	6–0 11–0	26	22	1	3	99	31	45
2.	Csepel	4–2 1–0		3–2 2–2	4–4 4–2	5–0 1–2	4–4 1–4	1–2 3–0	2–3 2–1	2–0 8–5	0–0 2–2	4–0 0–1	5–1 3–1	5–1 10–3	4–0 2–1	26	16	5	5	82	43	37
3.	MTK	0–3 0–1	2–3 2–2		2–2 2–4	6–4 0–2	1–5 3–1	3–0 5–2	5–2 GY	0–0 5–0	4–4 1–0	4–0 7–0	1–1 5–4	5–1 3–3	3–2 5–1	26	14	6	6	74	47	34
4.	SZAC	7–3 2–7	4–4 2–4	2–2 4–2		2–7 3–2	1–3 2–1	6–2 2–4	3–4 13–0	5–3 4–4	6–4 2–2	5–2 0–2	1–2 4–1	5–0 2–4	3–1 6–2	26	13	4	9	96	72	30
5.	Haladás	2–2 1–2	0–5 2–1	4–6 2–0	7–2 2–3		0–2 1–2	3–1 1–2	2–0 1–2	3–1 3–3	1–1 1–1	0–0 1–4	4–1 6–0	6–0 5–0	4–1 5–0	26	12	5	9	67	42	29
6.	Győri ETO	0–2 0–6	4–4 4–1	5–1 1–3	3–1 1–2	2–0 2–1		5–2 1–4	2–4 6–0	1–2 1–3	4–1 2–1	0–3 3–2	1–1 0–0	4–0 2–2	GY 1–1	26	12	5	9	55	47	29
7.	Pécsi VSK	1–4 0–3	2–1 0–3	0–3 2–5	2–6 4–2	1–3 2–1	2–5 4–1		1–3 5–2	0–2 3–1	1–1 2–2	2–0 0–0	0–0 5–0	5–2 6–1	13–2 12–2	26	12	4	10	75	55	28
8.	Kőbánya	1–6 1–2	3–2 1–2	2–5 V	4–3 0–13	0–2 2–1	4–2 0–6	3–1 2–5		4–5 7–3	1–1 3–3	8–1 0–3	5–1 4–3	3–3 V	7–0 8–2	26	11	3	12	73	75	25
9.	Dorogi AC	2–8 1–3	0–2 5–8	0–0 0–5	3–5 4–4	1–3 3–3	2–1 3–1	2–0 1–3	5–4 3–7		4–2 1–6	1–0 2–2	1–4 4–2	2–2 3–2	4–2 9–0	26	10	5	11	66	79	25
10.	Szolniki MÁV	1–2 0–2	0–0 2–2	4–4 0–1	4–6 2–2	1–1 1–1	1–4 1–2	1–1 2–2	1–1 3–3	2–4 6–1		1–0 1–0	3–4 3–0	1–2 4–0	2–0 2–1	26	7	10	9	49	46	24
11.	UMTE	0–1 1–5	0–4 1–0	0–4 0–7	2–5 2–0	0–0 4–1	3–0 2–3	0–2 0–0	1–8 3–0	0–1 2–2	0–1 0–1		0–1 0–2	2–0 3–3	3–0 7–1	26	8	4	14	36	52	20
12.	EMTK	V 2–7	1–5 1–3	1–1 4–5	2–1 1–4	1–4 0–6	1–1 0–0	0–0 0–5	1–5 3–4	4–1 2–4	4–3 0–3	1–0 2–0		2–1 2–3	7–4 6–1	26	8	4	14	48	71	20
13.	BMTE	2–6 2–5	1–5 3–10	1–5 3–3	0–5 4–2	0–6 0–5	0–4 2–2	2–5 1–6	3–3 GY	2–2 2–3	2–1 0–4	0–2 3–3	1–2 3–2		3–1 1–5	26	5	5	16	41	97	15
14.	Dózsa MADISZ	0–6 0–11	0–4 1–2	2–3 1–5	1–3 2–6	1–4 0–5	V 1–1	2–13 2–12	0–7 2–8	2–4 0–9	0–2 1–2	0–3 1–7	4–7 1–6	1–3 5–1		26	1	1	24	30	134	3

1945–46. ÉVI ORSZÁGOS BAJNOKSÁG „Legjobb 10"

Helyezés	Egyesület	Újpest	Vasas	Csepel	Szeged	Ferencváros	MTK	DVSC	SZAC	Kispest	Haladás	Játszott	Győzött	Döntetlen	Vesztett	Gól adott	Gól kapott	Pontszám
1.	Újpest		3–1 7–2	9–2 4–1	5–0 4–2	2–2 1–1	4–4 3–1	4–3 4–1	9–0 0–1	2–0 5–1	GY 5–1	18	14	3	1	71	23	31
2.	Vasas	1–3 2–7		3–4 4–1	0–5 3–1	3–1 4–2	2–1 1–3	3–3 2–1	3–1 4–1	3–0 3–3	GY GY	18	11	2	5	41	37	24
3.	Csepel	2–9 1–4	4–3 1–4		6–4 2–5	4–2 1–0	3–2 2–2	5–7 4–1	4–4 4–2	4–5 7–3	5–0 1–2	18	9	2	7	60	59	20
4.	Szeged	0–5 2–4	5–0 1–3	4–6 5–2		6–3 3–2	1–2 1–3	4–1 4–1	6–3 2–2	2–0 0–6	1–4 GY	18	8	1	9	47	47	17
5.	Ferencváros	2–2 1–1	1–3 2–4	2–4 0–1	3–6 2–3		3–0 1–0	1–2 1–0	3–7 7–2	2–2 4–1	2–2 2–1	18	6	4	8	39	41	16
6.	MTK	4–4 1–3	1–2 3–1	2–3 2–2	2–1 3–1	0–3 0–1		6–1 4–5	2–2 2–4	2–1 5–6	6–4 0–2	18	6	3	9	45	46	15
7.	DVSC	3–4 1–4	3–3 1–2	7–5 1–4	1–4 1–4	2–1 0–1	1–6 5–4		5–9 6–2	2–1 0–1	GY GY	18	7	1	10	39	55	15
8.	SZAC	0–9 1–0	1–3 1–4	4–4 2–4	3–6 2–2	7–3 2–7	2–2 4–2	9–5 2–6		2–7 3–2	2–7 3–2	18	6	3	9	50	75	15
9.	Kispest	0–2 1–5	0–3 3–3	5–4 3–7	0–2 6–0	2–2 1–4	1–2 6–5	1–2 1–0	7–2 2–3		0–4 GY	18	6	2	10	39	50	14
10.	Haladás	V 1–5	V V	0–5 2–1	4–1 V	2–2 1–2	4–6 2–0	V V	7–2 2–3	4–0 V		18	6	1	11	29	27	13

1945–46. ÉVI ORSZÁGOS BAJNOKSÁG „Második 10"

Helyezés	Egyesület	Er.–So.	Dorog	Szolnok	Győr	PVSK	Zugló	SBTC	Diósgyőr	K. Barátság	Elektromos	Játszott	Győzött	Döntetlen	Vesztett	Gól adott	Gól kapott	Pontszám
11.	Er–So.		1–0 2–2	1–3 1–1	3–1 0–1	1–2 1–1	4–5 1–0	4–2 2–2	5–0 1–5	4–0 4–3	1–0 6–1	18	10	2	6	42	29	22
12.	Dorog	0–1 2–2		4–2 1–6	2–1 3–1	2–0 1–3	0–2 2–1	3–2 1–2	1–1 1–1	5–4 3–7	2–1 3–1	18	8	5	5	36	38	21
13.	Szolnok	3–1 1–1	2–4 6–1		1–4 1–2	1–1 2–2	2–2 5–2	1–1 2–0	1–0 0–1	1–1 3–3	1–0 1–1	18	6	8	4	34	27	20
14.	Győri ETO	1–3 1–0	1–2 1–3	4–1 2–1		5–2 1–4	0–2 0–0	1–0 0–0	3–1 2–1	2–4 6–0	2–1 0–2	18	9	2	7	32	27	20
15.	PVSK	2–1 1–1	0–2 3–1	1–1 2–2	2–5 4–1		4–1 2–3	1–7 4–3	0–3 1–1	1–3 5–2	4–3 4–1	18	8	4	6	41	41	20
16.	Zugló	5–4 0–1	2–0 1–2	2–2 2–5	2–0 0–0	1–4 3–2		4–5 4–5	2–2 2–2	3–0 4–3	3–2 0–0	18	7	5	6	40	39	19
17.	SBTC	2–4 2–2	2–3 2–1	1–1 0–2	0–1 0–0	7–1 3–4	5–4 5–4		0–1 4–0	0–5 4–2	0–0 4–1	18	7	4	7	41	36	18
18.	Diósgyőr	0–5 5–1	1–1 1–1	0–1 1–0	1–3 1–2	3–0 1–1	2–2 2–2	1–0 0–4		2–1 0–5	1–1 4–3	18	6	6	6	26	33	18
19.	Kőbányai Barátság	0–4 3–4	4–5 7–3	1–1 3–3	4–2 0–6	3–1 2–5	0–3 3–4	5–0 2–4	1–2 5–0		1–4 2–2	18	5	3	10	45	53	13
20.	Elektromos	0–1 1–6	1–2 1–3	0–1 1–1	1–2 2–0	3–4 1–4	2–3 0–0	0–0 1–4	1–1 3–4	4–1 2–2		18	2	5	11	24	38	9

AZ 1946–47. ÉVI NEMZETI BAJNOKSÁG

Helyezés	Egyesület	Újpest	Kispest	Vasas	Ferencváros	MTK	Csepel	SZAC	DVSC	Szeged	Szolnok	Haladás	ETO	Dorog	Er.–So.	Pereces	Testvériség	Játszott	Győzött	Döntetlen	Vesztett	Gól adott	Gól kapott	Pontszám
1.	Újpest		3–3 0–3	1–1 3–0	1–1 0–1	2–1 1–2	3–2 1–2	4–4 3–1	3–3 7–1	5–1 2–1	10–1 3–1	4–3 2–1	5–1 3–1	5–2 5–0	4–1 2–0	1–0 3–2	8–1 12–2	30	21	5	4	106	43	47
2.	Kispest	3–3 3–0		3–4 3–1	2–1 3–0	1–2 3–2	2–2 1–1	1–1 1–2	V 4–0	1–0 3–1	6–1 2–2	4–2 2–2	2–2 3–0	5–0 0–4	2–0 1–0	3–0 0–3	10–0 3–1	30	17	7	6	77	37	41
3.	Vasas	1–1 0–3	4–3 1–3		2–2 4–0	2–1 2–2	1–2 4–1	2–2 1–2	1–1 5–4	5–2 5–1	1–0 1–3	1–1 5–1	3–1 2–0	4–1 1–2	3–0 0–0	2–3 8–1	5–0 1–0	30	16	7	7	77	43	39
4.	Ferencváros	1–1 1–0	1–2 0–3	2–2 0–4		1–2 3–3	1–0 1–1	10–0 5–1	2–0 3–2	5–0 2–2	4–1 0–1	0–0 0–1	2–1 0–3	6–1 2–1	3–0 5–1	3–1 0–3	2–0 5–2	30	16	6	8	70	39	38
5.	MTK	1–2 2–1	2–1 2–3	1–2 2–2	2–1 3–3		1–2 2–2	2–1 3–1	3–1 0–1	V 2–0	1–0 3–1	0–2 4–1	1–2 0–2	0–1 0–4	4–1 0–2	2–1 1–2	2–0 6–1	30	14	3	13	52	43	31
6.	Csepel	2–3 2–1	2–2 1–1	2–1 1–4	0–1 1–1	2–1 2–2		3–1 2–5	2–0 2–3	1–2 3–2	0–1 1–1	0–3 0–1	1–2 4–1	6–1 1–4	3–0 3–0	6–1 0–1	3–2 1–0	30	13	5	12	57	48	31
7.	SZAC	4–4 1–3	1–1 2–1	2–2 2–1	0–10 1–5	1–2 1–3	1–3 5–2		5–0 3–1	2–3 6–0	1–3 1–1	6–0 1–5	2–2 2–2	1–3 1–1	2–2 0–2	5–1 1–0	3–1 7–0	30	11	8	11	70	64	30
8.	DVSC	3–3 1–7	GY 0–4	1–1 4–5	0–2 2–3	1–3 1–0	0–2 3–2	0–5 1–3		3–5 3–1	3–1 1–3	3–2 2–1	2–1 0–2	3–2 1–1	3–3 2–0	0–3 7–4	3–1 4–0	30	13	4	13	57	70	30
9.	Szeged	1–5 1–2	0–1 1–3	2–5 1–5	0–5 2–2	GY 0–2	2–1 2–3	3–2 0–6	5–3 1–3		2–1 0–1	1–1 1–1	0–5 3–2	3–1 1–1	7–0 0–0	5–0 2–0	7–2 4–1	30	12	5	13	57	64	29
10.	Szolnok	1–10 1–3	1–6 2–2	0–1 3–1	1–4 1–0	0–1 1–3	1–0 1–1	3–1 1–1	1–3 3–1	1–2 1–0		0–2 1–0	0–0 2–1	1–0 1–3	1–3 0–0	4–1 1–2	7–1 5–2	30	12	5	13	46	55	29
11.	Haladás	3–4 1–2	2–4 2–2	1–1 1–5	0–0 1–0	2–0 1–4	3–0 1–0	0–6 5–1	2–3 1–2	1–1 1–1	2–0 0–1		1–1 2–0	1–0 1–2	0–1 0–2	2–3 1–0	4–1 7–0	30	11	6	13	49	47	28
12.	ETO	1–5 1–3	2–2 0–3	1–3 0–2	1–2 3–0	2–1 2–0	2–1 1–4	2–2 2–2	1–2 2–0	5–0 2–3	0–0 1–2	1–1 0–2		2–1 1–2	3–0 1–2	3–1 0–3	4–0 8–0	30	11	5	14	54	49	27
13.	Dorog	2–5 0–5	0–5 4–0	1–4 2–1	1–6 1–2	1–0 4–0	1–6 4–1	3–1 1–1	2–3 1–1	1–3 1–1	0–1 3–1	0–1 2–1	1–2 2–1		1–2 0–1	5–0 3–3	2–2 9–0	30	11	5	14	58	60	27
14.	Er–So	1–4 0–2	0–2 0–1	0–3 0–0	0–3 1–5	1–4 2–0	0–3 0–3	2–2 2–0	3–3 0–2	0–7 0–0	3–1 0–0	1–0 2–0	0–3 2–1	2–1 1–0		3–1 0–3	6–0 3–2	30	11	5	14	35	56	27
15.	Pereces	0–1 2–3	0–3 3–0	3–2 1–8	1–3 3–0	1–2 2–1	1–6 1–0	1–5 0–1	3–0 4–7	0–5 0–2	1–4 2–1	3–2 0–1	1–3 3–0	0–5 3–3	1–3 3–0		0–3 4–1	30	11	1	18	47	75	23
16.	Testvériség	1–8 2–12	0–10 1–3	0–5 0–1	0–2 2–5	0–2 1–6	2–3 0–1	1–3 0–7	1–3 0–4	2–7 1–4	1–7 2–5	1–4 0–7	0–4 0–8	2–2 0–9	0–6 2–3	3–0 1–4		30	1	1	28	26	145	3

AZ 1947–48. ÉVI NEMZETI BAJNOKSÁG

Helyezés	Egyesület	Csepel	Vasas	Ferencváros	Kispest	Újpest	MTK	Haladás	MATEOSZ	SBTC	SZAC	ETO	Szeged	Elektromos	EMTK	Szolnok	DVSC	MOGÜRT	Játszott	Győzött	Döntetlen	Vesztett	Gól adott	Gól kapott	Pontszám
1.	Csepel		2–1 2–2	1–1 4–3	1–3 0–0	3–0 1–1	3–2 0–1	0–2 2–1	1–0 2–1	5–0 0–2	3–1 3–2	3–2 1–0	2–1 1–0	4–2 6–0	1–0 1–0	2–1 6–2	6–0 2–1	5–0 GY	32	24	4	4	73	32	52
2.	Vasas	1–2 2–2		1–1 0–2	1–1 3–3	3–3 2–0	0–0 2–0	3–0 1–3	2–1 5–1	2–0 1–0	2–0 1–0	4–2 2–2	3–0 3–1	4–1 1–0	2–1 9–0	1–0 5–1	2–1 5–1	3–2 GY	32	22	7	3	76	31	51
3.	Ferencváros	1–1 3–4	1–1 2–0		4–1 3–1	1–5 2–0	1–0 1–2	1–1 5–0	1–0 2–0	1–0 2–1	5–1 3–1	1–3 4–1	0–3 2–0	2–0 4–2	5–3 2–2	3–1 5–1	4–2 2–1	4–1 GY	32	23	4	5	77	39	50
4.	Kispest	3–1 0–0	1–1 3–3	1–4 1–3		0–1 2–1	3–2 0–2	4–2 2–1	1–2 4–4	3–0 4–0	4–0 4–1	2–1 4–0	3–1 5–0	3–3 4–1	3–3 2–0	2–1 3–1	3–0 4–0	4–3 GY	32	21	6	5	82	42	48
5.	Újpest	0–3 1–1	3–3 0–2	5–1 0–2	1–0 1–2		2–0 2–2	0–0 3–2	0–0 1–1	4–1 3–1	4–2 10–3	6–1 2–1	2–2 5–2	4–0 1–0	7–1 1–2	6–3 2–0	1–2 4–1	2–2 GY	32	18	8	6	83	43	44
6.	MTK	2–3 1–0	0–0 0–2	0–1 2–1	2–3 2–0	0–2 2–2		2–1 3–1	2–2 2–3	0–2 6–1	1–1 0–1	3–1 2–0	8–0 1–0	5–0 2–3	1–0 6–1	1–0 9–0	3–1 4–2	3–2 GY	32	19	4	9	75	36	42
7.	Haladás	2–0 1–2	0–3 3–1	1–1 0–5	2–4 1–2	0–0 2–3	1–2 1–3		2–0 1–0	0–1 1–3	3–3 1–1	0–0 1–0	2–0 1–2	4–2 3–0	1–1 0–1	2–1 5–2	6–4 1–0	1–1 GY	32	13	7	12	49	48	33
8.	MATEOSZ	0–1 1–2	1–2 1–5	0–1 0–2	2–1 4–4	0–0 1–1	2–2 3–2	0–2 0–1		1–0 2–0	3–4 1–1	4–1 1–3	2–0 1–1	0–0 0–0	4–0 1–2	1–1 2–1	1–0 3–1	0–1 GY	32	11	9	12	42	42	31
9.	SBTC	0–5 2–0	0–2 0–1	0–1 1–2	0–3 0–4	1–4 1–3	2–0 1–6	1–0 3–1	0–1 0–2		1–1 1–1	1–4 2–1	1–1 0–1	1–1 1–0	2–6 5–0	1–0 0–1	2–2 0–0	2–1 GY	32	10	6	16	32	55	26
10.	SZAC	1–3 2–3	0–2 0–1	1–5 1–3	0–4 1–4	2–4 3–10	1–1 1–0	3–3 1–1	4–3 1–1	1–1 1–1		3–2 2–1	1–3 0–0	2–3 0–0	1–2 3–0	0–0 0–1	0–1 2–0	GY GY	32	8	9	15	38	63	25
11.	ETO	2–3 0–1	2–4 2–2	3–1 1–4	1–2 0–4	1–6 1–2	1–3 0–2	0–0 0–1	1–4 3–1	4–1 1–2	2–3 1–2		6–1 0–2	0–3 2–0	1–0 2–0	1–2 4–1	2–1 0–4	3–0 GY	32	11	2	19	47	62	24
12.	Szeged	1–2 0–1	0–3 1–3	3–0 0–2	1–3 0–5	2–2 2–5	0–8 0–1	0–2 2–1	0–2 1–1	1–1 1–0	3–1 0–0	1–6 2–0		V 1–2	2–1 3–0	1–1 1–1	0–1 1–0	V GY	32	9	6	17	30	55	24
13.	Elektromos	2–4 0–6	1–4 0–1	0–2 2–4	3–3 1–4	0–4 0–1	0–5 3–2	2–4 0–3	0–0 0–0	1–1 0–1	3–2 0–0	3–0 0–2	GY 2–1		0–1 0–0	0–1 0–0	2–2 0–2	5–1 GY	32	7	8	17	30	61	22
14.	EMTK	0–1 0–1	1–2 0–9	3–5 2–2	3–3 0–2	1–7 2–1	0–1 1–6	1–1 1–0	0–4 2–1	6–2 0–5	2–1 0–3	0–1 0–2	1–2 0–3	1–0 0–0		0–2 2–1	3–0 1–2	0–2 GY	32	9	4	19	33	72	22
15.	Szolnok	1–2 2–6	0–1 1–5	1–3 1–5	1–2 1–3	3–6 0–2	0–1 0–9	1–2 2–5	1–1 1–2	0–1 1–0	0–0 1–0	2–1 1–4	1–1 1–1	1–0 0–0	2–0 1–2		2–3 3–1	1–0 GY	32	8	5	19	33	69	21
16.	DVSC	0–6 1–2	1–2 1–5	2–4 1–2	0–3 0–4	2–1 1–4	1–3 2–4	4–6 0–1	0–1 1–3	2–2 0–0	1–0 0–2	1–2 4–0	1–0 0–1	2–2 2–0	0–3 2–1	3–2 1–3		1–7 GY	32	8	3	21	37	76	19
17.	MOGÜRT*	0–5 V	2–3 V	1–4 V	3–4 V	2–2 V	2–3 V	1–1 V	1–0 V	1–2 V	V V	0–3 V	GY V	1–5 V	2–0 V	0–1 V	7–1 V		32	4	2	26	23	34	10

*Visszalépett

AZ 1948–49. ÉVI NEMZETI BAJNOKSÁG

Helyezés	Egyesület	Ferencváros	MTK	Kispest	Újpest	Csepel	SZAC	Vasas	MATEOSZ	ETO	Szombathely	SBTC	Soroksár	Tatabánya	Szeged	KISTEXT	Goldberger	Játszott	Győzött	Döntetlen	Vesztett	Gól		Pontszám
																						adott	kapott	
1.	Ferencváros		1–1 2–4	4–1 2–1	5–3 0–5	6–2 1–3	2–1 5–0	4–2 7–2	2–1 5–1	13–0 4–0	5–1 4–0	3–1 7–1	6–0 3–0	5–0 6–2	7–0 9–2	8–0 5–1	2–0 7–1	30	26	1	3	140	36	53
2.	MTK	1–1 4–2		0–0 2–1	2–3 3–2	4–1 0–1	3–3 0–0	1–2 1–2	3–0 3–1	8–1 0–0	3–0 0–1	4–2 5–3	3–1 1–3	4–0 5–2	6–1 1–1	4–2 10–2	7–0 3–0	30	18	6	6	91	38	42
3.	Kispest	1–4 1–2	0–0 1–2		3–1 2–1	6–1 2–3	4–0 1–0	2–0 2–1	5–1 3–2	11–3 0–4	1–0 3–3	5–1 3–3	6–0 2–5	3–1 1–2	7–0 2–1	3–1 6–2	7–0 1–2	30	19	3	8	94	46	41
4.	Újpest	3–5 5–0	3–2 2–3	1–3 1–2		6–1 5–2	4–0 2–2	1–3 1–2	2–2 2–2	3–0 3–3	2–1 1–2	1–0 2–1	5–2 2–2	5–1 2–1	2–1 5–1	3–1 9–1	4–0 2–1	30	18	5	7	89	47	41
5.	Csepel	2–6 3–1	1–4 1–0	1–6 3–2	1–6 2–5		1–1 0–1	2–4 1–3	2–1 0–2	7–2 5–3	1–1 3–1	4–1 0–2	2–0 2–2	7–4 2–2	2–0 3–1	3–1 1–1	3–2 2–1	30	15	5	10	67	66	35
6.	SZAC	1–2 0–5	3–3 0–0	0–4 0–1	0–4 2–2	1–1 1–0		1–1 1–0	2–1 1–0	2–3 0–5	2–0 3–2	1–1 0–0	0–2 3–1	5–3 3–0	2–1 0–1	2–0 2–1	1–0 0–0	30	13	8	9	39	44	34
7.	Vasas	2–4 2–7	2–1 2–1	0–2 1–2	3–1 2–1	4–2 3–1	1–1 0–1		4–3 0–2	5–0 1–2	0–2 1–2	1–2 2–3	1–2 5–0	5–2 1–2	3–2 2–2	4–0 2–0	2–1 7–0	30	15	2	13	68	51	32
8.	MATEOSZ	1–2 1–5	0–3 1–3	1–5 2–3	2–2 2–2	1–2 2–0	1–2 0–1	3–4 2–0		3–0 2–4	6–1 2–2	1–1 3–0	3–1 0–0	4–2 1–3	3–1 2–1	2–3 6–0	3–0 7–0	30	12	5	13	67	53	29
9.	ETO	0–13 0–4	1–8 0–0	3–11 4–0	0–3 3–3	2–7 3–5	3–2 5–0	0–5 2–1	0–3 4–2		3–2 1–1	1–0 5–3	1–4 0–1	1–3 4–3	2–1 3–0	1–1 3–0	0–1 1–1	30	12	5	13	56	88	29
10.	Szombathely	1–5 0–4	0–3 1–0	0–1 3–3	1–2 2–1	1–1 1–3	0–2 2–3	2–0 2–1	1–6 2–2	2–3 1–1		0–3 7–1	2–3 3–0	4–3 2–1	3–3 3–1	1–2 3–1	1–1 5–0	30	11	6	13	56	60	28
11.	SBTC	1–3 1–7	2–4 3–5	1–5 3–3	0–1 1–2	1–4 2–0	1–1 0–0	2–1 3–2	1–1 0–3	0–1 3–5	3–0 1–7		2–0 0–2	6–1 1–2	3–1 3–3	1–1 8–2	3–2 2–0	30	10	6	14	58	69	26
12.	Soroksár	0–6 0–3	1–3 3–1	0–6 5–2	2–5 2–2	0–2 2–2	2–0 1–3	2–1 0–5	1–3 0–0	4–1 1–0	3–2 0–3	0–2 2–0		1–0 0–1	0–2 1–2	3–3 1–0	1–0 2–3	30	11	4	15	40	63	26
13.	Tatabánya	0–5 2–6	0–4 2–5	1–3 2–1	1–5 1–2	4–7 2–2	3–5 0–3	2–5 2–1	2–4 3–1	3–1 3–4	3–4 1–2	1–6 2–1	0–1 1–0		1–2 1–1	3–2 4–2	0–0 3–2	30	9	3	18	53	87	21
14.	Szeged	0–7 2–9	1–6 1–1	0–7 1–2	1–2 1–5	0–2 1–3	1–2 1–0	2–3 2–2	1–3 1–2	1–2 0–3	3–3 1–3	1–3 3–3	2–0 2–1	2–1 1–1		1–0 2–1	1–2 2–1	30	7	5	18	38	80	19
15.	KISTEXT	0–8 1–5	2–4 2–10	1–3 2–6	1–3 1–9	1–3 1–1	0–2 1–2	0–4 0–2	3–2 0–6	1–1 0–3	2–1 1–3	1–1 2–8	3–3 0–1	2–3 2–4	0–1 1–2		3–2 6–1	30	4	4	22	40	104	12
16.	Goldberger	0–2 1–7	0–7 0–3	0–7 2–1	0–4 1–2	2–3 1–2	0–1 0–0	1–2 0–7	0–3 0–7	1–0 1–1	1–1 0–5	2–3 0–2	0–1 3–2	0–0 2–3	2–1 1–2	2–0 1–6		30	4	4	22	24	88	12

AZ 1949–50. ÉVI NEMZETI BAJNOKSÁG

Helyezés	Egyesület	Honvéd	ÉDOSZ	Textiles	Csepel	Dózsa	Vasas	Győr	Teherfuvar	Dorog	Salgótarján	Postás	Szombathely	Előre	Olajmunkás	Soroksár	Debrecen	Játszott	Győzött	Döntetlen	Vesztett	Gól adott	Gól kapott	Pontszám
1.	Bp. Honvéd		0–0 2–0	4–0 3–2	2–0 0–2	3–0 4–1	0–1 2–4	1–0 4–0	1–1 1–1	7–2 2–0	2–1 2–1	4–1 1–1	4–0 4–0	5–4 4–1	4–1 3–1	4–2 6–1	3–1 2–0	30	23	4	3	84	29	50
2.	ÉDOSZ	0–0 0–2		1–6 1–3	5–1 1–0	8–1 4–1	5–1 2–1	1–0 1–3	3–1 3–1	2–1 1–2	2–1 2–2	3–0 3–1	3–2 7–2	3–1 2–0	2–2 4–1	5–0 4–0	7–1 1–1	30	21	4	5	86	38	46
3.	Textiles	0–4 2–3	6–1 3–1		1–1 2–2	2–3 2–1	1–1 2–0	3–2 1–1	0–0 1–1	3–0 2–0	4–1 0–1	3–0 2–1	4–0 3–2	3–1 0–0	1–1 6–1	2–1 8–2	7–0 7–1	30	18	8	4	81	33	44
4.	Csepel	0–2 2–0	1–5 0–1	1–1 2–2		2–2 2–2	3–2 2–3	3–1 2–4	2–2 2–1	1–2 1–1	5–1 1–1	5–1 3–0	2–0 4–2	3–3 2–1	2–0 2–0	4–0 1–2	4–2 2–1	30	15	8	7	66	45	38
5.	Bp. Dózsa	0–3 1–4	1–8 1–4	3–2 1–2	2–2 2–2		1–0 4–1	3–5 1–1	6–1 1–2	1–0 1–1	2–2 3–3	4–1 1–1	2–0 2–1	6–2 5–0	6–0 2–2	5–1 3–0	GY 1–1	30	14	9	7	71	52	37
6.	Bp. Vasas	1–0 4–2	1–5 1–2	1–1 0–2	2–3 3–2	0–1 1–4		2–3 0–0	0–3 0–0	2–1 3–0	1–0 3–0	7–1 1–2	2–0 4–2	5–0 2–3	3–2 2–2	3–1 1–1	5–1 7–0	30	15	5	10	67	44	35
7.	Győr	0–1 0–4	0–1 3–1	2–3 1–1	1–3 4–2	5–3 1–1	3–2 0–0		2–1 2–3	2–2 5–3	3–1 0–2	1–1 1–1	5–0 0–1	0–1 2–4	2–2 7–0	2–0 3–0	3–0 3–1	30	13	7	10	63	45	33
8.	Teherfuvar	1–1 1–1	1–3 1–3	0–0 1–1	2–2 1–2	1–6 2–1	3–0 0–0	1–2 3–2		2–2 2–6	1–1 1–1	2–3 2–2	1–1 2–3	4–2 6–0	5–0 2–0	1–0 2–1	0–3 8–2	30	10	11	9	59	51	31
9.	Dorogi Tárna	2–7 0–2	1–2 2–1	0–3 0–2	2–1 1–1	0–1 1–1	1–2 0–3	2–2 3–5	2–2 6–2		3–1 2–2	1–0 1–1	0–1 2–0	2–5 8–2	3–2 1–2	2–1 1–0	9–0 2–4	30	11	6	13	60	58	28
10.	Salgótarján	1–2 1–2	1–2 2–2	1–4 1–0	1–5 1–1	2–2 3–3	0–1 0–3	1–3 2–0	1–1 1–1	1–3 2–2		2–0 0–0	4–2 1–5	1–3 3–1	5–1 3–1	1–0 3–1	4–2 2–3	30	10	8	12	51	56	28
11.	Postás	1–4 1–1	0–3 1–3	0–3 1–2	1–5 0–3	1–4 1–1	1–7 2–1	1–1 1–1	3–2 2–2	0–1 1–1	0–2 0–0		1–1 1–1	3–2 4–3	1–0 2–2	6–0 2–1	4–1 3–1	30	9	10	11	45	59	28
12.	Szombathely	0–4 0–4	2–3 2–7	0–4 2–3	0–2 2–4	0–2 1–2	0–2 2–4	0–5 1–0	1–1 3–2	1–0 0–2	2–4 5–1	1–1 1–1		4–1 5–1	5–1 3–1	3–1 2–2	4–1 0–1	30	10	4	16	52	67	24
13.	Bp. Előre	4–5 1–4	1–3 0–2	1–3 0–0	3–3 1–2	2–6 0–5	0–5 3–2	1–0 4–2	2–4 0–6	5–2 2–8	3–1 1–3	2–3 3–4	1–4 1–5		1–2 1–1	2–3 2–2	1–0 3–3	30	6	5	19	51	93	17
14	Nagykanizsai Olajm.	1–4 1–3	2–2 1–4	1–1 1–6	0–2 0–2	0–6 2–2	2–3 2–2	2–2 0–7	0–5 0–2	2–3 2–1	1–5 1–3	0–1 2–2	1–5 1–3	2–1 1–1		0–0 2–3	2–1 3–3	30	3	9	18	35	85	15
15.	Soroksár	2–4 1–6	0–5 0–4	1–2 2–8	0–4 2–1	1–5 0–3	1–3 1–1	0–2 0–3	0–1 1–2	1–2 0–1	0–1 1–3	0–6 1–2	1–3 2–2	3–2 2–2	0–0 3–2		4–2 2–2	30	4	5	21	32	84	13
16.	Debreceni Lokomotív	1–3 0–2	1–7 1–1	0–7 1–7	2–4 1–2	V 1–1	1–5 0–7	0–3 1–3	3–0 2–8	0–9 4–2	2–4 3–2	1–4 1–3	1–4 1–0	0–1 3–3	1–2 3–3	2–4 2–2		30	4	5	21	39	103	13

AZ 1950. ÉVI NEMZETI BAJNOKSÁG

Helyezés	Egyesület	Honvéd	Textiles	Dózsa	Csepel	Dorog	Vasas	Salgótarján	Diósgyőr	Győr	ÉDOSZ	Szombathely	Szeged	Postás	Előre	BDSE	Tatabánya	Játszott	Győzött	Döntetlen	Vesztett	Gól adott	Gól kapott	Pontszám
1.	Bp. Honvéd		6–3	2–0	5–0	10–1	5–0	6–0	2–2	1–2	4–2	5–0	7–2	2–1	4–2	4–0	4–1	15	13	1	1	67	16	27
2.	Textiles	3–6		2–3	4–2	4–2	1–0	1–1	4–2	3–1	3–1	0–0	6–1	2–1	5–0	6–4	10–1	15	11	2	2	54	25	24
3.	Bp. Dózsa	0–2	3–2		1–4	3–3	4–0	2–0	0–1	2–2	1–0	5–3	2–2	2–1	4–1	5–1	3–1	15	9	3	3	37	23	21
4.	Csepel	0–5	2–4	4–1		1–3	1–0	4–1	3–0	4–1	4–1	0–0	4–0	0–1	1–3	4–0	1–1	15	8	2	5	33	21	18
5.	Dorog	1–10	2–4	3–3	3–1		1–2	0–3	1–1	1–2	3–0	3–0	5–0	2–1	5–2	4–2	2–1	15	8	2	5	36	32	18
6.	Bp. Vasas	0–5	0–1	0–4	0–1	2–1		0–2	0–0	3–2	5–2	0–1	5–0	5–1	2–1	7–2	1–0	15	8	1	6	30	23	17
7.	Salgótarján	0–6	1–1	0–2	1–4	3–0	2–0		4–4	3–0	1–3	0–0	0–2	3–1	1–0	6–1	2–2	15	6	4	5	27	26	16
8.	Diósgyőr	2–2	2–4	1–0	0–3	1–1	0–0	4–4		1–0	0–3	0–0	3–1	1–1	4–2	1–0	1–2	15	5	6	4	21	23	16
9.	Győr	2–1	1–3	2–2	1–4	2–1	2–3	0–3	0–1		1–2	1–0	1–3	4–0	4–2	1–2	6–1	15	6	1	8	28	28	13
10.	ÉDOSZ	2–4	1–3	0–1	1–4	0–3	2–5	3–1	3–0	2–1		1–2	2–0	1–1	2–3	4–1	1–1	15	5	2	8	25	30	12
11.	Szombathely	0–5	0–0	3–5	0–0	0–3	1–0	0–0	0–0	0–1	2–1		1–1	2–3	2–4	4–2	1–1	15	3	6	6	16	26	12
12.	Szegedi MTE	2–7	1–6	2–2	0–4	0–5	0–5	2–0	1–3	3–1	0–2	1–1		3–2	2–2	3–3	2–1	15	4	4	7	22	44	12
13.	Bp. Postás	1–2	1–2	1–2	1–0	1–2	1–1	1–3	1–1	0–4	1–1	3–2	2–3		2–0	0–0	2–1	15	4	3	8	18	28	11
14.	Bp. Előre	2–4	0–5	1–4	3–1	2–5	1–2	0–1	2–4	2–4	3–2	4–2	2–2	0–2		1–1	3–2	15	4	2	9	26	41	10
15.	Bőripari DSE	0–4	4–6	1–5	0–4	2–4	2–7	1–6	0–1	2–1	1–4	2–4	3–3	0–0	1–1		3–1	15	2	3	10	22	51	7
16.	Tatabánya	1–4	1–10	1–3	1–1	1–2	0–1	2–2	2–1	1–6	1–1	1–1	1–2	1–2	2–3	1–3		15	1	4	10	17	42	6

AZ 1951. ÉVI NEMZETI BAJNOKSÁG

Helyezés	Egyesület	Bástya	Honvéd	Dózsa	Vasas	Csepel	Kinizsi	Győr	Dorog	Salgótarján	Szegedi Honvéd	Diósgyőr	Szombathely	SORTEX	Szegedi Petőfi	Játszott	Győzött	Döntetlen	Vesztett	Gól adott	Gól kapott	Pontszám
1.	Bp. Bástya		1–0 1–1	1–2 4–2	3–0 3–2	3–1 3–1	6–1 4–1	3–2 V	2–2 4–1	5–2 4–1	5–0 3–1	5–2 7–0	1–0 4–1	5–0 6–0	6–2 7–2	26	22	2	2	96	27	46
2.	Bp. Honvéd	0–1 1–1		2–2 3–2	1–1 4–1	2–1 1–1	8–2 2–1	7–0 1–1	3–0 6–3	3–0 0–1	5–1 8–1	3–1 3–3	2–0 7–0	3–0 1–0	3–1 4–1	26	18	6	2	83	26	42
3.	Bp. Dózsa	2–1 2–4	2–2 2–3		1–2 2–2	3–0 1–1	1–2 1–1	2–2 4–2	0–2 2–3	1–0 4–3	2–2 1–2	3–1 2–2	5–3 3–2	1–0 2–1	9–1 6–0	26	12	7	7	64	44	31
4.	Bp. Vasas	0–3 2–3	1–1 1–4	2–1 2–2		1–0 1–2	0–0 2–0	1–1 4–2	2–1 1–2	1–1 4–2	0–1 2–0	1–2 2–0	6–0 1–2	8–2 0–0	2–1 0–0	26	11	7	8	47	33	29
5.	Csepeli Vasas	1–3 1–3	1–2 1–1	0–3 1–1	0–1 2–1		1–2 0–1	3–2 0–2	1–1 1–3	4–2 5–2	2–1 1–1	3–1 1–0	3–0 2–0	3–2 1–1	4–1 3–1	26	12	5	9	45	38	29
6.	Bp. Kinizsi	1–6 1–4	2–8 1–2	2–1 1–1	0–0 0–2	2–1 1–0		1–1 3–2	4–1 0–1	0–3 5–1	1–2 3–0	1–0 2–3	0–1 2–1	2–0 4–0	2–1 2–0	26	13	3	10	43	42	29
7.	Győri Vasas	2–3 GY	0–7 1–1	2–2 2–4	1–1 2–4	2–3 2–0	1–1 2–3		2–1 2–2	1–2 1–0	2–2 1–0	4–1 1–1	7–0 0–2	1–1 2–0	6–1 0–1	26	10	6	10	44	45	26
8.	Dorogi Bányász	2–2 1–4	0–3 3–6	2–0 3–2	1–2 2–1	1–1 3–1	1–4 1–0	1–2 2–2		1–1 1–1	1–0 3–1	1–4 2–0	0–4 1–2	0–1 0–1	3–3 4–1	26	9	8	9	47	43	26
9.	Salgótarján	2–5 1–4	0–3 1–0	0–1 3–4	1–1 2–4	2–4 2–5	3–0 1–5	2–1 0–1	1–1 1–1		2–2 1–1	0–0 0–0	0–1 3–1	1–0 0–1	2–0 2–1	26	7	7	12	33	47	21
10.	Szegedi Honvéd	0–5 1–3	1–5 1–8	2–2 2–1	1–0 0–2	1–2 1–1	2–1 0–3	2–2 0–1	0–1 1–3	2–2 1–1		1–1 2–1	2–0 1–1	0–3 3–2	2–2 0–2	26	6	8	12	29	55	20
11.	Diósgyőr	2–5 0–7	1–3 3–3	1–3 2–2	2–1 0–2	1–3 0–1	0–1 3–2	1–4 1–1	4–1 0–2	0–0 0–0	1–1 1–2		2–1 1–3	0–1 1–0	2–1 2–2	26	6	7	13	31	52	19
12.	Szombathely	0–1 1–4	0–2 0–7	3–5 2–3	0–6 2–1	0–3 0–2	1–0 1–2	0–7 2–0	0–4 2–1	1–0 1–3	0–2 1–1	1–2 3–1		0–1 3–0	1–1 4–0	26	8	2	16	29	59	18
13.	SORTEX	0–5 0–6	0–3 0–1	0–1 1–2	2–8 0–0	2–3 1–1	0–2 0–4	1–1 0–2	1–0 1–0	0–1 1–0	3–0 2–3	1–0 0–1	1–0 0–3		1–0 1–1	26	7	4	15	19	48	18
14.	Szegedi Petőfi	2–6 2–7	1–3 1–4	1–9 0–6	1–2 0–0	1–4 1–3	1–2 0–2	1–6 1–0	3–3 1–4	0–2 1–2	2–2 2–0	1–2 2–2	1–1 0–4	0–1 1–1		26	2	6	18	27	78	10

AZ 1952. ÉVI NEMZETI BAJNOKSÁG

Helyezés	Egyesület	Honvéd	Bástya	Dózsa	Vasas	Csepel	Győr	Szombathely	Dorog	Kinizsi	Salgótarján	Szeged	Postás	Diósgyőr	Pécs	Játszott	Győzött	Döntetlen	Vesztett	Gól		Pontszám
																				adott	kapott	
1.	Bp. Honvéd		1–1 3–3	4–0 2–2	4–1 3–1	4–1 5–2	4–1 2–2	8–1 0–0	4–1 2–0	2–0 9–1	5–0 2–0	5–0 3–2	3–1 4–1	1–0 3–0	2–0 3–0	26	21	5	–	88	21	47
2.	Bp. Bástya	1–1 3–3		1–1 5–2	0–2 2–0	4–1 5–2	4–3 1–1	2–1 5–3	3–0 5–3	4–0 5–0	1–1 5–1	4–1 5–2	5–1 4–1	8–2 5–1	4–0 5–0	26	20	5	1	96	33	45
3.	Bp. Dózsa	0–4 2–2	1–1 2–5		5–3 1–2	2–3 2–1	3–2 5–0	0–0 4–4	1–0 3–1	3–3 1–0	4–2 2–2	2–2 2–1	2–2 6–0	2–1 7–0	2–1 3–1	26	14	8	4	67	43	36
4.	Bp. Vasas	1–4 1–3	2–0 0–2	3–5 2–1		1–1 4–2	3–3 4–2	1–1 2–0	3–2 2–0	0–0 0–0	3–0 1–3	2–2 4–3	2–3 2–0	4–1 5–1	1–0 1–1	26	13	7	6	54	40	33
5.	Csepeli Vasas	1–4 2–5	1–4 2–5	3–2 1–2	1–1 2–4		3–2 2–4	3–0 2–0	1–4 2–0	1–3 5–1	4–0 7–3	1–0 2–0	0–0 1–3	0–0 0–1	1–2 4–3	26	11	3	12	52	53	25
6.	Győri Vasas	1–4 2–2	3–4 1–1	2–3 0–5	3–3 2–4	2–3 4–2		1–2 0–1	3–2 0–4	3–0 4–0	1–3 1–0	2–3 3–1	2–1 1–1	3–4 3–2	2–0 2–2	26	9	5	12	51	57	23
7.	Szombathelyi Lok.	1–8 0–0	1–2 3–5	0–0 4–4	1–1 0–2	0–3 0–2	2–1 1–0		2–4 2–2	0–3 1–1	3–1 1–5	1–0 0–1	2–1 0–1	2–0 3–0	4–1 0–0	26	8	7	11	34	48	23
8.	Dorogi Bányász	1–4 0–2	0–3 3–5	0–1 1–3	2–3 0–2	4–1 0–2	2–3 4–0	4–2 2–2		5–0 1–0	1–1 2–0	0–3 4–1	1–0 0–3	0–0 0–0	0–0 2–3	26	8	5	13	39	44	21
9.	Bp. Kinizsi	0–2 1–9	0–4 0–5	3–3 0–1	0–0 0–0	3–1 1–5	0–3 0–4	3–0 1–1	0–5 0–1		1–0 0–2	1–1 0–1	2–1 4–2	4–0 0–3	1–0 2–0	26	8	5	13	27	54	21
10.	Salgótarjáni Bányász	0–5 0–2	1–1 1–5	2–4 2–2	0–3 3–1	0–4 3–7	3–1 0–1	1–3 5–1	1–1 0–2	0–1 2–0		2–1 1–5	0–1 4–0	0–4 5–2	2–2 6–0	26	8	4	14	44	59	20
11.	Szegedi Honvéd	0–5 2–3	1–4 2–5	2–2 1–2	2–2 3–4	0–1 0–2	3–2 1–3	0–1 1–0	3–0 1–4	1–1 1–0	1–2 5–1		0–3 1–1	0–3 1–0	1–1 4–0	26	7	5	14	37	52	19
12.	Bp. Postás	1–3 1–4	1–5 1–4	2–2 0–6	2–2 0–2	3–2 3–1	0–0 1–1	1–2 1–0	0–1 3–0	1–2 2–4	1–0 0–4	3–0 1–1		3–2 2–3	0–2 2–2	26	7	5	14	34	55	19
13.	Diósgyőri Vasas	0–1 0–3	2–8 1–5	1–2 0–7	1–4 1–5	0–0 1–0	4–3 2–3	0–2 0–3	0–0 0–0	0–4 3–0	4–0 2–5	3–0 0–1	2–3 3–2		0–2 1–1	26	6	4	16	31	64	16
14.	Pécsi Lokomotív	0–2 0–3	0–4 0–5	1–2 1–3	0–1 1–1	2–1 3–4	0–2 2–2	1–4 0–0	0–0 3–2	0–1 0–2	2–2 0–6	1–1 0–4	2–0 2–2	2–0 1–1		26	4	8	14	24	55	16

AZ 1953. ÉVI NEMZETI BAJNOKSÁG

Helyezés	Egyesület	Vörös Lobogó	Honvéd	Vasas	Dózsa	Kinizsi	Győr	Szombathely	Szeged	Salgótarján	Dorog	Csepel	Sztálin Vasmű	Postás	SORTEX	Játszott	Győzött	Döntetlen	Vesztett	Gól		Pontszám
																				adott	kapott	
1.	Bp. Vörös Lobogó		1–2 2–1	4–0 1–1	1–1 2–1	2–1 2–0	3–1 6–2	1–2 4–2	2–1 5–0	3–1 6–2	2–1 10–0	2–1 5–4	4–1 4–2	4–0 2–1	7–0 7–0	26	22	2	2	92	28	46
2.	Bp. Honvéd	2–1 1–2		2–1 4–4	2–5 3–2	5–1 0–0	3–3 0–0	7–0 6–0	4–1 4–0	7–1 0–0	5–2 2–0	4–1 5–1	3–2 1–0	2–0 7–0	3–0 4–0	26	19	5	2	86	27	43
3.	Bp. Vasas	0–4 1–1	1–2 4–4		2–1 1–0	1–2 1–0	5–2 0–1	0–2 7–1	0–1 2–1	1–2 0–3	3–1 4–2	2–1 2–1	5–1 1–1	8–2 4–0	0–0 7–1	26	14	4	8	62	37	32
4.	Bp. Dózsa	1–1 1–2	5–2 2–3	1–2 0–1		5–3 1–1	2–1 2–2	1–1 1–0	1–4 1–4	0–3 2–0	5–1 0–0	2–2 3–2	3–0 2–2	2–0 6–1	1–1 4–3	26	11	8	7	54	42	30
5.	Bp. Kinizsi	1–2 0–2	1–5 0–0	2–1 0–1	3–5 1–1		1–3 0–0	5–2 0–1	1–0 4–0	0–0 1–1	1–0 1–0	0–0 3–3	2–0 1–0	1–1 4–3	1–0 3–1	26	11	8	7	37	32	30
6.	Győri Vasas	1–3 2–6	3–3 0–0	2–5 1–0	1–2 2–2	3–1 0–0		2–1 1–3	1–1 2–2	0–0 4–2	1–3 1–1	3–1 2–4	2–1 2–2	0–1 2–1	0–0 3–1	26	8	10	8	41	46	26
7.	Szombathelyi Lok.	2–1 2–4	0–7 0–6	2–0 1–7	1–1 0–1	2–5 1–0	1–2 3–1		1–4 2–0	1–4 5–1	1–0 0–2	0–0 2–3	2–2 0–0	1–0 2–0	3–2 3–1	26	11	4	11	38	54	26
8.	Szegedi Honvéd	1–2 0–5	1–4 0–4	1–0 1–2	4–1 4–1	0–1 0–4	1–1 2–2	4–1 0–2		2–0 2–0	1–3 1–0	1–4 1–1	1–1 1–2	0–0 0–0	0–0 2–1	26	8	7	11	31	42	23
9.	Salgótarjáni Bányász	1–3 2–6	1–7 0–0	2–1 3–0	3–0 0–2	0–0 1–1	0–0 2–4	4–1 1–5	0–2 0–2		1–1 0–0	2–6 1–0	3–0 1–3	0–1 1–1	2–0 1–0	26	8	7	11	32	46	23
10.	Dorogi Bányász	1–2 0–10	2–5 0–2	1–3 2–4	1–5 0–0	0–1 0–1	3–1 1–1	0–1 2–0	3–1 0–1	1–1 0–0		2–2 2–0	1–2 1–1	1–0 8–1	1–1 3–2	26	7	7	12	36	48	21
11.	Csepeli Vasas	1–2 4–5	1–4 1–5	1–2 1–2	2–2 2–3	0–0 3–3	1–3 4–2	0–0 3–2	4–1 1–1	6–2 0–1	2–2 0–2		3–1 2–4	2–2 0–1	1–1 5–1	26	6	8	12	50	54	20
12.	Sztálin Vasmű Ép.	1–4 2–4	2–3 0–1	1–5 1–1	0–3 2–2	0–2 0–1	1–2 2–2	2–2 0–0	1–1 2–1	0–3 3–1	2–1 1–1	1–3 4–2		1–0 1–1	1–2 1–1	26	5	9	12	32	49	19
13.	Bp. Postás	0–4 1–2	0–2 0–7	2–8 0–4	0–2 1–6	1–1 3–4	1–0 1–2	0–1 0–2	0–0 0–0	1–0 1–1	0–1 1–8	2–2 1–0	0–1 1–1		1–1 0–0	26	3	8	15	18	60	14
14.	SORTEX	0–7 0–7	0–3 0–4	0–0 1–7	1–1 3–4	0–1 1–3	0–0 1–3	2–3 1–3	0–0 1–2	0–2 0–1	1–1 2–3	1–1 1–5	2–1 1–1	1–1 0–0		26	1	9	16	20	64	11

AZ 1954. ÉVI NEMZETI BAJNOKSÁG

Helyezés	Egyesület	Honvéd	Vörös Lobogó	Kinizsi	Vasas	Dózsa	Dorog	Győr	Izzó	Diósgyőr	Szombathely	Salgótarján	Csepel	Szeged	Sztálinváros	Játszott	Győzött	Döntetlen	Vesztett	Gól adott	Gól kapott	Pontszám
1.	Bp. Honvéd		1–1 9–7	2–0 3–1	6–1 6–3	2–1 4–5	8–0 1–2	1–2 1–3	4–0 2–2	4–0 6–1	4–1 1–2	3–1 6–1	4–3 5–3	5–1 7–2	3–0 2–0	26	19	2	5	100	43	40
2.	Bp. Vörös Lobogó	1–1 7–9		1–3 0–2	3–0 5–0	0–1 2–1	3–1 1–0	5–0 3–0	0–0 0–1	7–1 2–1	1–1 1–2	3–2 0–1	4–1 5–0	4–3 14–0	5–0 5–3	26	16	3	7	82	34	35
3.	Bp. Kinizsi	0–2 1–3	3–1 2–0		2–0 5–1	3–2 1–4	1–2 2–1	2–3 2–1	1–1 3–0	2–0 2–0	1–2 2–0	4–0 1–2	3–0 0–1	0–1 3–2	4–2 4–0	26	16	1	9	54	31	33
4.	Bp. Vasas	1–6 3–6	0–3 0–5	0–2 1–5		4–2 3–1	0–0 2–1	2–1 4–0	1–1 3–1	4–2 2–2	6–1 1–1	3–1 1–3	2–2 3–4	1–0 0–0	1–0 1–1	26	11	7	8	49	51	29
5.	Bp. Dózsa	1–2 5–4	1–0 1–2	2–3 4–1	2–4 1–3		4–1 0–2	2–3 2–0	1–1 3–1	1–1 2–3	2–1 3–4	1–1 4–0	0–0 4–2	2–6 3–1	1–3 2–0	26	11	4	11	54	49	26
6.	Dorogi Bányász	0–8 2–1	1–3 0–1	2–1 1–2	0–0 1–2	1–4 2–0		3–3 1–1	1–2 1–1	1–1 4–1	3–0 1–1	2–4 3–0	0–0 2–2	2–2 0–0	4–1 1–1	26	7	11	8	39	42	25
7.	Győri Vasas	2–1 3–1	0–5 0–3	3–2 1–2	1–2 0–4	3–2 0–2	3–3 1–1		3–1 3–3	0–3 2–1	4–2 1–2	2–2 2–0	0–0 4–2	0–1 0–0	3–4 2–2	26	9	7	10	43	51	25
8.	Izzó Vasas	0–4 2–2	0–0 1–0	1–1 0–3	1–1 1–3	1–1 1–3	2–1 1–1	1–3 3–3		5–2 0–6	3–0 1–1	0–1 2–0	0–0 0–0	3–2 0–0	1–0 0–3	26	7	11	8	30	41	25
9.	Diósgyőri Vasas	0–4 1–6	1–7 1–2	0–2 0–2	2–4 2–2	1–1 3–2	1–1 1–4	3–0 1–2	2–5 0–6		1–2 3–0	2–0 0–3	5–1 4–3	0–3 2–1	3–2 4–2	26	10	3	13	49	61	23
10.	Szombathelyi Lok.	1–4 2–1	1–1 2–1	2–1 0–2	1–6 1–1	1–2 4–3	0–3 1–1	2–4 2–1	0–3 1–1	2–1 0–3		0–0 2–1	0–1 0–0	0–1 2–4	1–1 4–2	26	8	7	11	32	49	23
11.	Salgótarjáni Bányász	1–3 1–6	2–3 1–0	0–4 2–1	1–3 3–1	1–1 0–4	4–2 0–3	2–2 0–2	1–0 0–2	0–2 3–0·	0–0 1–2		0–1 0–0	2–1 4–2	0–1 1–0	26	9	4	13	30	46	22
12.	Csepeli Vasas	3–4 3–5	1–4 0–5	0–3 1–0	2–2 4–3	0–0 2–4	0–0 2–2	0–0 2–4	0–0 0–0	1–5 3–4	1–0 0–0	1–0 0–0		2–4 0–0	3–2 2–0	26	6	10	10	33	51	22
13.	Szegedi Haladás	1–5 2–7	3–4 0–14	1–0 2–3	0–1 0–0	6–2 1–3	2–2 0–0	1–0 0–0	2–3 0–0	3–0 1–2	1–0 4–2	1–2 2–4	4–2 0–0		0–3 0–4	26	7	6	13	37	63	20
14.	Sztálinvárosi V.	0–3 0–2	0–5 3–5	2–4 0–4	0–1 1–1	3–1 0–2	1–4 1–1	4–3 2–2	0–1 3–0	2–3 2–4	1–1 2–4	1–0 0–1	2–3 0–2	3–0 4–0		26	6	4	16	37	57	16

AZ 1955. ÉVI NEMZETI BAJNOKSÁG

Helyezés	Egyesület	Honvéd	Vörös Lobogó	Kinizsi	Vasas	Dorog	Salgótarján	Pécs	Dózsa	Csepel	Szombathely	Győr	Diósgyőr	Izzó	Szolnok	Játszott	Győzött	Döntetlen	Vesztett	Gól adott	Gól kapott	Pontszám
1.	Bp. Honvéd		5–2 3–3	0–0 4–4	3–1 1–1	1–1 3–1	5–1 5–3	0–2 5–0	6–4 7–3	3–2 4–2	4–3 4–0	3–2 7–3	2–1 5–3	6–1 4–2	2–1 7–1	26	20	5	1	99	47	45
2.	Bp. Vörös Lobogó	2–5 3–3		0–0 3–1	5–1 3–2	2–0 1–1	9–0 1–1	1–0 1–0	2–0 2–2	3–1 2–1	3–0 0–2	5–0 2–3	1–0 2–1	3–2 5–0	8–3 2–0	26	18	5	3	71	29	41
3.	Bp. Kinizsi	0–0 4–4	0–0 1–3		1–2 1–0	3–1 0–0	1–1 6–1	5–0 1–0	0–4 3–2	4–1 0–1	3–0 5–3	6–1 1–1	2–0 4–1	3–0 1–1	7–0 2–0	26	15	7	4	64	27	37
4.	Bp. Vasas	1–3 1–1	1–5 2–3	2–1 0–1		2–2 5–4	1–1 1–2	3–4 2–1	3–2 0–0	6–1 3–2	5–1 3–1	2–0 1–0	2–1 2–1	4–2 4–0	3–0 3–0	26	16	4	6	62	39	36
5.	Dorogi Bányász	1–1 1–3	0–2 1–1	1–3 0–0	2–2 4–5		1–2 3–1	0–0 1–1	1–0 1–0	2–0 0–0	3–1 2–2	1–1 2–2	2–4 3–2	2–1 0–0	1–0 4–1	26	9	11	6	39	35	29
6.	Salgótarjáni Bányász	1–5 3–5	0–9 1–1	1–1 1–6	1–1 2–1	2–1 1–3		0–0 4–2	0–0 0–1	2–2 0–0	2–1 0–3	1–1 1–1	1–3 3–3	1–1 1–0	2–0 0–0	26	6	12	8	31	51	24
7.	Pécsi Dózsa	2–0 0–5	0–1 0–1	0–5 0–1	4–3 1–2	0–0 1–1	0–0 2–4		1–0 2–1	1–0 2–2	3–0 0–2	1–2 2–2	2–3 2–2	1–2 1–0	0–0 1–0	26	8	7	11	29	39	23
8.	Bp. Dózsa	4–6 3–7	0–2 2–2	4–0 2–3	2–3 0–0	0–1 0–1	0–0 1–0	0–1 1–2		3–3 0–0	2–3 4–2	1–1 4–1	0–0 4–1	2–2 3–1	0–2 3–0	26	7	8	11	45	44	22
9.	Csepeli Vasas	2–3 2–4	1–3 1–2	1–4 1–0	1–6 2–3	0–2 0–0	2–2 0–0	0–1 2–2	3–3 0–0		0–1 1–0	3–1 3–1	1–1 1–1	1–0 0–1	1–0 5–1	26	7	8	11	34	42	22
10.	Szombathelyi Törekvés	3–4 0–4	0–3 2–0	0–3 3–5	1–5 1–3	1–3 2–2	1–2 3–0	0–3 2–0	3–2 2–4	1–0 0–1		1–0 1–5	1–1 2–2	2–1 6–2	2–2 1–0	26	9	4	13	41	57	22
11.	Győri Vasas	2–3 3–7	0–5 3–2	1–6 1–1	0–2 0–1	1–1 2–2	1–1 1–1	2–1 2–2	1–1 1–4	1–3 1–3	0–1 5–1		5–1 1–3	5–2 2–0	0–2 3–1	26	7	7	12	44	57	21
12.	Diósgyőri Vasas	1–2 3–5	0–1 1–2	0–2 1–4	1–2 1–2	4–2 2–3	3–1 3–3	3–2 2–2	0–0 1–4	1–1 1–1	1–1 2–2	1–5 3–1		0–2 3–0	0–2 2–1	26	6	7	13	40	53	19
13.	Izzó Vasas	1–6 2–4	2–3 0–5	0–3 1–1	2–4 0–4	1–2 0–0	1–1 0–1	2–1 0–1	2–2 1–3	0–1 1–0	1–2 2–6	2–5 0–2	2–0 0–3		1–0 0–0	26	4	5	17	24	60	13
14.	Szolnoki Légierő	1–2 1–7	3–8 0–2	0–7 0–2	0–3 0–3	0–1 1–4	0–2 0–0	0–0 0–1	2–0 0–3	0–1 1–5	2–2 0–1	2–0 1–3	2–0 1–2	0–1 0–0		26	3	4	19	17	60	10

AZ 1956. ÉVI NEMZETI BAJNOKSÁG (Nem bajnokság)

Helyezés	Egyesület	Honvéd	Dózsa	Vörös Lobogó	Kinizsi	Salgótarján	Csepel	Tatabánya	Vasas	Dorog	Szombathely	Pécs	Szeged	Játszott	Győzött	Döntetlen	Vesztett	Gól adott	Gól kapott	Pontszám
1.	Bp. Honvéd		1–0 1–0	2–3 2–2	2–1 3–2	2–1 2–4	2–1 7–1	2–2 0–1	2–2 2–1	0–1 3–0	2–1 6–1	2–3 e.m.	4–0 5–2	21	13	3	5	52	29	29
2.	Bp. Dózsa	0–1 0–1		1–1 3–1	0–0 1–1	0–1 1–0	2–1 3–2	0–2 0–0	0–1 4–3	1–3 1–3	2–1 3–0	1–0 1–0	1–0 5–4	22	11	4	7	30	26	26
3	Bp. Vörös Lobogó	3–2 2–2	1–1 1–3		2–6 3–2	6–0 2–3	0–0 0–0	3–0 1–0	e.m. e.m.	1–0 e.m.	2–1 e.m.	3–1 4–2	1–1 6–0	18	10	5	3	41	24	25
4.	Bp. Kinizsi	1–2 2–3	0–0 1–1	6–2 2–3		1–1 1–1	2–2 1–1	3–2 1–1	0–1 2–1	2–2 3–1	1–0 1–2	3–1 1–0	3–0 1–2	22	8	8	6	38	29	24
5.	Salgótarjáni Bányász	1–2 4–2	1–0 0–1	0–6 3–2	1–1 1–1		1–0 0–2	1–2 1–1	3–1 e.m.	1–0 0–0	2–0 2–4	6–0 2–2	0–0 2–1	21	9	6	6	32	28	24
6.	Csepeli Vasas	1–2 1–7	1–2 2–3	0–0 0–0	2–2 1–1	0–1 2–0		0–0 0–0	3–3 4–1	1–0 3–1	0–1 1–1	2–0 1–0	4–1 1–1	22	7	9	6	30	27	23
7.	Tatabányai Bányász	2–2 1–0	2–0 0–0	0–3 0–1	2–3 1–1	2–1 1–1	0–0 0–0		1–1 1–3	2–3 1–1	3–2 0–1	1–3 3–2	1–0 2–0	22	7	8	7	26	28	22
8.	Bp. Vasas	2–2 1–2	1–0 3–4	e.m. e.m.	1–0 1–2	1–3 e.m.	3–3 1–4	1–1 3–1		3–3 4–0	0–0 1–3	2–0 0–0	e.m. e.m.	17	5	6	6	28	28	16
9.	Dorogi Bányász	1–0 0–3	3–1 3–1	0–1 e.m.	2–2 1–3	0–1 0–0	0–1 1–3	3–2 1–1	3–3 0–4		1–2 3–1	0–2 1–1	1–2 1–1	21	5	6	10	25	35	16
10.	Szombathelyi Törekvés	1–2 1–6	1–2 0–3	1–2 e.m.	0–1 2–1	0–2 4–2	1–0 1–1	2–3 1–0	0–0 3–1	2–1 1–3		0–1 1–1	1–2 1–1	21	6	4	11	24	35	16
11.	Pécsi Dózsa	3–2 e.m.	0–1 0–1	1–3 2–4	1–3 0–1	0–6 2–2	0–2 0–1	3–1 2–3	0–2 0–0	2–0 1–1	1–0 1–1		2–1 0–2	21	5	4	12	21	37	14
12.	Szegedi Haladás	0–4 2–5	0–1 4–5	1–1 0–6	0–3 2–1	0–0 1–2	1–4 1–1	0–1 0–2	e.m. e.m.	2–1 1–1	2–1 1–1	1–2 2–0		20	4	5	11	21	42	13

Megjegyzés: e.m. = elmaradt mérkőzések az ellenforradalom miatt

AZ 1957. ÉVI TAVASZI NEMZETI BAJNOKSÁG

Helyezés	Egyesület	1.	2.	3.	4.	5.	6.	7.	8.	9.	10.	11.	12.	J.	Gy.	D.	V.	Gólok	P.
1.	Vasas		2–3	3–1		3–0			4–0	4–0			6–0	11	7	3	1	36–14	17
2.	MTK				1–0	3–2		2–0		7–1		2–1		11	8	–	3	31–16	16
3.	Ujpesti Dózsa		2–1			0–1	3–1			4–0	1–2	2–1		11	6	2	3	18–12	14
4.	FTC	1–1		1–2			3–2	3–0			3–0	2–1		11	5	3	3	16–11	13
5.	Csepel SC				2–2		2–4	0–0			1–1	4–2		11	5	3	3	18–18	13
6.	Slagótarján	2–2	5–0						2–2	0–0			5–4	11	4	4	3	28–23	12
7.	Pécs-Baranya	0–3		1–1			2–0		1–0			1–0		11	5	2	4	7–12	12
8.	Tatabánya		1–0	0–1	0–0	1–2				1–1			4–3	11	3	4	4	13–16	10
9.	Dorogi AC				0–1	2–3		3–0			2–0	3–1		11	4	2	5	14–21	10
10.	Szegedi EAC	3–3	1–4				2–4	0–1	0–2				2–2	11	1	4	6	13–25	6
11.	Bp. Honvéd	4–5					3–3		2–2		2–2		2–1	11	1	3	7	19–27	5
12.	Haladás		1–8	1–1	2–0	0–1		0–1		0–2				11	1	2	8	14–32	4

Megjegyzés: 1957-től végig ebben a formában állítottuk össze a táblázatokat. A fejlécben a csapatok nevei helyett helyzési számaik találhatók. A vízszintes sorokban az otthon, a függőleges oszlopokban az idegenben játszott mérkőzések eredményei szerepelnek.

AZ 1957–58. ÉVI NEMZETI BAJNOKSÁG

Helyezés	Egyesület	1.	2.	3.	4.	5.	6.	7.	8.	9.	10.	11.	12.	13.	14.	J.	Gy.	D.	V.	Gólok	P.
1.	MTK		2–2	4–1	1–0	2–2	2–0	2–0	1–1	2–0	2–1	0–1	5–1	5–1	3–1	26	15	5	6	51–30	35
2.	Bp. Honvéd	3–0		0–1	1–2	0–0	2–1	4–3	3–1	0–1	1–2	5–1	5–0	1–1	5–3	26	14	6	6	53–30	34
3.	FTC	1–2	0–2		2–2	3–2	5–2	1–4	1–3	3–1	0–0	6–2	4–0	3–1	1–1	26	14	5	7	53–37	33
4.	Tatabánya	1–0	1–2	2–0		1–0	1–0	1–3	1–1	0–0	4–0	2–3	3–1	3–0	1–0	26	13	5	8	36–29	31
5.	Vasas	1–2	2–1	3–3	2–2		1–1	1–2	1–1	0–1	1–0	2–2	0–0	5–0	3–2	26	9	10	7	38–32	28
6.	SBTC	2–1	2–4	1–0	2–0	1–2		1–0	1–3	3–0	0–0	1–2	3–1	2–1	2–1	26	11	5	10	35–39	27
7.	Ú. Dózsa	1–2	0–2	1–1	2–1	3–0	1–3		3–0	2–2	3–1	3–2	3–2	0–1	0–1	26	11	4	11	45–37	26
8.	Szombathelyi Haladás	0–1	2–2	1–4	1–1	0–0	4–1	2–1		2–1	1–1	1–0	5–0	0–0	1–1	26	8	10	8	35–35	26
9.	Diósgyőr	2–1	0–1	1–2	3–1	3–1	1–1	0–2	2–2		0–1	2–0	2–1	3–1	3–3	26	10	6	10	32–35	26
10.	Csepeli Vasas	1–1	1–3	0–2	4–0	1–2	1–1	2–1	2–0	2–0		1–2	3–0	1–1	4–0	26	8	9	9	31–28	25
11.	Dorogi Bányász	3–2	0–1	1–5	0–1	0–1	0–1	1–1	3–2	2–0	1–0		0–1	3–3	1–0	26	9	4	13	32–46	22
12.	Pécsi Dózsa	1–4	1–1	0–1	1–2	1–1	1–1	2–1	1–0	0–1	1–1	3–1		1–0	1–0	26	7	5	14	24–50	19
13.	Komlói Bányász	2–2	3–2	0–1	0–2	0–1	4–0	1–1	0–1	1–2	1–1	1–1	1–0		0–1	26	4	9	13	25–43	17
14.	Szegedi EAC	1–2	0–0	1–2	0–1	0–4	1–2	1–4	3–0	1–1	0–0	1–0	2–3	1–1		26	4	7	15	26–45	15

AZ 1958–1959. ÉVI NEMZETI BAJNOKSÁG

Helyezés	Egyesület	1.	2.	3.	4.	5.	6.	7.	8.	9.	10.	11.	12.	13.	14.	J.	Gy.	D.	V.	Gólok	P.
1.	Csepel		1–0	3–2	1–2	3–0	5–0	1–1	5–1	4–1	3–0	2–0	3–0	8–0	2–0	26	14	6	6	56–25	34
2.	MTK	3–2		1–1	0–1	3–4	4–0	0–1	2–1	3–2	1–0	1–0	4–0	4–2	2–0	26	15	4	7	45–26	34
3.	Bp. Honvéd	4–1	1–1		4–1	0–1	3–0	5–1	1–1	1–1	1–2	2–1	0–2	0–1	3–1	26	13	7	6	46–25	33
4.	Vasas	0–3	2–1	0–0		3–0	0–1	1–1	4–1	1–1	0–0	0–0	1–0	0–0	0–0	26	12	9	5	30–22	33
5.	Ú. Dózsa	2–0	2–1	0–1	2–0		0–2	2–4	6–1	1–1	1–1	1–1	4–1	3–0	2–1	26	12	7	7	50–38	31
6.	Tatabánya	1–1	2–1	1–2	3–1	1–1		5–0	1–1	1–2	3–0	4–1	3–2	3–0	2–1	26	12	7	7	39–31	31
7.	FTC	1–1	0–1	4–3	0–1	3–4	1–0		3–1	3–1	2–0	0–0	1–3	3–0	0–1	26	10	8	8	37–37	28
8.	SBTC	1–1	0–1	0–1	1–1	3–2	1–1	0–0		0–0	1–0	2–2	3–1	3–0	2–0	26	8	9	9	30–37	25
9.	Diósgyőr	1–2	0–2	0–2	0–1	1–1	0–0	3–2	2–0		0–2	1–1	3–0	0–0	1–1	26	6	10	10	28–35	22
10.	Sz. Haladás*	2–0	2–2	0–3	0–2	1–1	0–0	2–2	2–4	2–1		2–1	1–1	3–1	1–0	26	8	8	10	25–39	22
11.	Dorogi Bányász	0–2	1–3	2–2	2–2	5–1	2–2	2–3	1–0	0–3	1–1		2–1	1–1	3–1	26	5	11	10	33–40	21
12.	BVSC	3–2	1–1	0–1	1–2	1–1	1–0	0–0	0–1	0–0	4–0	0–2		1–2	3–1	26	6	6	14	26–39	18
13.	Miskolci VSC	0–0	0–1	0–3	0–3	0–4	1–2	0–0	0–0	1–2	3–0	2–1	0–0		1–1	26	4	9	13	15–46	17
14.	Győri V. ETO	0–0	0–2	0–0	0–1	0–4	0–1	0–1	0–1	4–1	1–2	1–1	1–0	0–0		26	3	7	16	15–36	13

*2 büntetőpont levonva.

AZ 1959–1960. ÉVI NEMZETI BAJNOKSÁG

Helyezés	Egyesület	1.	2.	3.	4.	5.	6.	7.	8.	9.	10.	11.	12.	13.	14.	J.	Gy.	D.	V.	Gólok	P.
1.	Ú. Dózsa		0–1	2–0	5–4	2–2	2–2	3–2	3–1	1–0	0–0	4–1	4–2	3–1	2–0	26	17	6	3	52–26	40
2.	FTC	0–1		2–2	0–2	2–1	1–1	3–2	0–0	3–1	5–3	4–0	1–0	2–0	5–1	26	14	7	5	56–31	35
3.	Vasas	3–0	2–2		2–2	1–1	2–0	2–4	3–0	2–0	3–1	1–1	3–2	1–2	2–1	26	12	8	6	44–29	32
4.	MTK	0–0	1–0	1–0		1–0	0–1	3–0	1–1	4–3	1–1	3–0	1–2	5–2	3–1	26	10	9	7	47–35	29
5.	Diósgyőr	0–0	2–1	0–0	1–0		0–2	0–2	3–1	1–1	2–0	5–0	2–1	1–0	1–1	26	10	7	9	35–30	27
6.	Tatabánya	1–2	2–4	0–3	1–0	2–1		1–0	2–2	0–0	2–0	2–0	2–1	2–0	1–1	26	10	7	9	33–32	27
7.	Bp. Honvéd	1–2	2–2	0–1	3–2	3–2	3–5		0–1	3–2	5–1	4–3	0–0	2–2	1–1	26	9	7	10	48–44	25
8.	SZEAC	1–2	0–1	1–1	2–2	2–3	1–0	1–0		0–3	1–1	4–1	1–0	4–1	3–0	26	9	7	10	33–37	25
9.	SBTC	0–1	1–1	0–0	2–1	1–2	3–2	1–0	2–0		0–0	1–1	0–1	1–1	2–1	26	7	9	10	31–34	23
10.	Dorog	0–0	1–7	2–1	1–3	2–0	0–0	1–4	1–1	3–1		1–1	5–1	2–0	2–2	26	6	11	9	32–43	23
11.	Pécsi Dózsa	3–2	3–2	1–2	3–3	2–1	1–0	1–1	3–2	3–1	1–1		1–1	2–1	0–1	26	8	7	11	35–52	23
12.	Csepel	0–5	1–2	1–0	1–1	0–2	2–1	1–3	0–1	0–2	1–0	2–1		2–0	0–0	26	8	4	14	23–40	20
13.	Sz. Haladás	1–3	1–1	2–4	1–1	3–2	2–0	1–1	0–1	2–2	1–1	2–0	2–0		3–2	26	6	7	13	32–47	19
14.	BVSC	0–3	1–4	1–3	2–2	0–0	1–1	2–2	4–1	1–1	0–2	1–2	0–1	2–1		26	3	10	13	27–48	16

AZ 1960–1961. ÉVI NEMZETI BAJNOKSÁG

Helyezés	Egyesület	1.	2.	3.	4.	5.	6.	7.	8.	9.	10.	11.	12.	13.	14.	J.	Gy.	D.	V.	Gólok	P.
1.	Vasas		2–4	4–2	0–1	6–0	2–0	4–0	2–2	0–0	6–0	1–0	2–0	5–0	4–0	26	15	8	3	59–24	38
2.	Ú. Dózsa	0–0		3–3	0–2	1–0	5–2	1–1	3–2	2–1	3–0	3–1	3–2	3–0	5–0	26	14	6	6	51–30	34
3.	MTK	1–1	0–0		4–2	3–1	1–1	0–2	1–0	4–1	2–3	2–2	2–0	2–1	4–2	26	13	6	7	53–42	32
4.	FTC	0–0	2–0	4–1		4–1	4–0	2–2	3–2	0–0	2–0	3–2	3–1	7–0	5–0	26	13	5	8	56–34	31
5.	SBTC	2–3	2–1	2–0	2–1		4–0	3–0	2–1	3–1	0–0	0–0	2–0	0–0	3–0	26	13	5	8	44–33	31
6.	SZEAC	1–1	4–2	2–4	2–0	1–1		3–1	4–3	1–1	1–0	2–0	2–1	3–0	1–1	26	9	11	6	39–44	29
7.	Tatabánya	4–2	1–0	2–1	2–2	2–0	0–0		1–0	1–1	2–0	2–2	1–1	2–0	1–2	26	9	9	8	33–33	27
8.	Győri V. ETO	0–1	2–0	5–2	2–0	1–0	5–0	0–0		2–1	1–0	1–1	2–3	0–0	1–1	26	9	7	10	43–31	25
9.	Bp. Honvéd	1–2	1–1	1–1	4–2	3–1	3–3	3–2	1–0		0–0	4–2	3–2	3–4	2–1	26	7	10	9	41–43	24
10.	Csepel	1–1	1–2	1–2	1–1	1–3	2–2	1–0	1–0	3–2		2–2	2–2	0–0	1–1	26	6	10	10	24–39	22
11.	Pécsi Dózsa	2–3	0–3	1–2	2–0	1–4	0–0	2–1	1–1	0–0	0–1		0–0	3–1	5–2	26	6	9	11	34–42	21
12.	Dorog	1–2	0–4	1–2	2–5	0–3	1–1	1–1	1–1	2–1	2–2	3–1		5–2	2–1	26	6	7	13	36–50	19
13.	Debreceni VSC	1–1	0–1	0–3	2–1	2–4	2–2	1–0	2–7	2–1	2–0	0–1	1–3		3–0	26	7	5	14	33–61	19
14.	Diósgyőr	1–4	1–1	0–4	2–0	1–1	0–1	1–2	0–2	2–2	0–1	1–3	1–0	4–7		26	3	6	17	25–65	12

AZ 1961–1962. ÉVI NEMZETI BAJNOKSÁG

Helyezés	Egyesület	1	2	3	4	5	6	7	8	9	10	11	12	19	14	J.	Gy.	D.	V.	Gólok	P.
1.	Vasas		2–1	0–3	3–0	2–1	3–0	3–2	4–2	4–1	7–0	2–0	2–1	4–0	3–1	26	17	4	5	55–37	38
2.	Ú. Dózsa	0–0		2–1	4–0	3–3	1–1	4–0	3–0	4–0	0–2	4–1	2–1	2–1	4–2	26	15	6	5	57–30	36
3.	FTC	2–3	1–2		0–2	3–2	2–0	3–0	2–2	2–1	1–0	2–0	3–0	4–1	4–0	26	13	7	6	45–26	33
4.	Tatabánya	1–0	0–2	0–0		3–0	2–2	2–1	3–1	3–0	2–0	1–0	3–2	5–1	4–1	26	12	7	7	39–28	31
5.	MTK	2–2	4–3	3–2	2–1		0–1	4–1	2–0	2–2	4–2	5–1	4–0	3–0	1–2	26	11	6	9	55–44	28
6.	Dorog	4–2	0–1	1–1	3–2	2–1		1–3	2–0	1–2	1–2	3–2	0–1	0–0	2–0	26	10	7	9	32–34	27
7.	Bp. Honvéd	0–1	3–0	1–2	2–1	0–1	0–0		1–0	1–2	3–0	4–2	5–0	3–2	4–1	26	10	6	10	43–39	26
8.	Pécsi Dózsa	3–2	1–1	2–1	1–2	2–0	3–0	0–0		1–0	1–0	0–2	0–1	4–0	1–0	26	9	4	13	34–40	22
9.	SZEAC	0–0	1–0	1–2	1–1	2–2	1–2	1–1	3–1		1–1	3–1	1–2	2–0	1–1	26	6	10	10	30–38	22
10.	Győri V. ETO	1–1	2–5	0–0	0–0	2–2	1–1	2–2	1–1	1–0		2–1	4–0	2–0	1–4	26	6	10	10	30–44	22
11.	SBTC	0–1	2–3	0–0	0–0	2–2	1–1	3–3	3–1	0–0	2–0		1–1	3–1	1–0	26	6	9	11	33–40	21
12.	Komló	0–1	2–2	2–2	1–0	0–2	0–1	0–0	1–0	2–2	1–1	0–0		5–0	3–1	26	7	7	12	31–44	21
13.	Ózd	2–1	0–4	0–1	1–1	3–2	2–1	3–1	2–5	2–1	3–2	1–1	4–3		5–0	26	9	3	14	37–62	21
14.	Csepel	0–2	0–0	1–1	0–0	3–1	1–2	1–2	4–2	1–1	1–1	0–4	3–2	2–3		26	5	6	15	30–55	16

AZ 1962–1963. ÉVI NEMZETI BAJNOKSÁG

Helyezés	Egyesület	1.	2.	3.	4.	5.	6.	7.	8.	9.	10.	11.	12.	13.	14.	J.	Gy.	D.	V.	Gólok	P.
1.	FTC		0–1	2–2	1–1	2–3	5–3	3–3	1–0	2–2	3–1	3–1	2–0	3–2	3–0	26	15	7	4	49–28	37
2.	MTK	1–1		2–1	0–0	2–2	2–1	0–0	2–1	3–2	2–2	7–0	2–3	2–0	1–2	26	11	9	6	41–32	31
3.	Ú. Dózsa	0–2	5–0		2–2	4–1	2–0	0–3	4–0	2–0	7–1	4–0	2–2	2–1	2–1	26	11	8	7	50–31	30
4.	Dorog	0–1	4–1	2–0		2–0	1–0	1–2	1–1	3–2	0–0	0–0	5–1	0–0	0–0	26	10	10	6	37–27	30
5.	Bp. Honvéd	0–1	1–1	2–3	4–1		1–2	6–0	3–0	1–2	2–2	4–1	2–0	1–0	3–2	26	11	7	8	53–38	29
6.	Győri V. ETO	2–2	0–3	3–0	0–1	2–1		1–0	1–0	2–1	1–0	3–1	1–1	6–1	2–1	26	12	5	9	42–37	29
7.	Pécsi Dózsa	0–1	0–0	0–0	2–1	2–2	2–2		1–1	0–0	2–0	0–1	0–0	4–0	2–0	26	8	11	7	34–31	27
8.	Tatabánya	0–3	2–1	2–0	0–0	4–2	1–2	3–1		1–1	3–0	1–0	2–0	1–0	3–0	26	10	7	9	30–30	27
9.	Vasas	2–0	1–2	1–1	5–2	1–1	2–1	1–1	2–0		2–0	4–0	1–2	1–1	2–1	26	8	9	9	37–31	25
10.	Komló	0–2	2–1	0–0	1–1	2–5	1–0	3–2	0–0	1–0		3–1	3–0	1–1	3–3	26	7	10	9	30–41	24
11.	SZEAC	1–0	0–0	0–0	0–2	0–0	0–0	2–2	0–2	2–1	0–0		2–0	2–0	1–0	26	8	7	11	18–41	23
12.	Debreceni VSC	2–2	2–2	4–1	2–1	0–2	1–1	2–4	1–1	1–1	1–3	0–2		1–1	4–3	26	6	9	11	31–50	21
13.	SBTC	1–2	0–1	0–0	1–2	1–3	4–2	0–1	3–0	1–0	1–1	5–0	4–0		1–0	26	6	6	14	29–38	18
14.	Sz. Haladás	0–2	0–2	0–6	1–4	1–1	3–4	1–0	1–1	0–0	1–0	0–1	0–1	0–2		26	4	5	17	23–49	13

AZ 1963. ÉVI ŐSZI NEMZETI BAJNOKSÁG

Helyezés	Egyesület	1.	2.	3.	4.	5.	6.	7.	8.	9.	10.	11.	12.	13.	14.	J.	Gy.	D.	V.	Gólok	P.
1.	Győri V. ETO		2–0	2–4	3–1		0–0		2–0					3–1	4–0	13	6	5	2	20–7	17
2.	Bp. Honvéd						2–1		1–1		5–1		4–0	3–1	3–0	13	7	3	3	30–12	17
3.	FTC		2–7				1–0	0–0	4–0	1–1		3–0		5–1		13	7	3	3	33–18	17
4.	Komló		0–0	0–4			1–0		0–2		3–1			3–1	3–2	13	6	4	3	16–16	16
5.	Vasas	0–4	2–0	2–2	0–0		4–1		3–0					2–0		13	6	2	5	19–16	14
6.	Ú. Dózsa							2–2		3–2	2–1	3–1	2–0		4–2	13	6	2	5	20–19	14
7.	MTK	0–0	0–4		1–1	2–1				4–0		0–0				13	4	6	3	16–16	14
8.	Csepel						3–1	2–1			3–0		0–1	3–2	2–1	13	6	1	6	17–19	13
9.	Tatabánya	0–0	1–0		0–1	2–0			1–0			2–0				13	5	3	5	12–14	13
10.	Dorog	0–0		2–1		1–0		1–1		2–0		1–0	1–0			13	5	3	5	15–22	13
11.	Diósgyőr	1–0	1–1		0–1	3–2			2–1					1–4		13	4	3	6	12–19	11
12.	SZEAC	0–0		2–1	2–2	0–1		2–0		0–0		0–2				13	4	3	6	9–15	11
13.	Pécsi Dózsa						0–1	2–3		0–1	6–3		1–2		2–1	13	3	–	10	21–31	6
14.	Debreceni VSC			1–5		1–2		1–2		3–2	1–1	1–1	1–0			13	2	2	9	15–31	6

AZ 1964. ÉVI NEMZETI BAJNOKSÁG

Helyezés	Egyesület	1	2	3	4	5	6	7	8	9	10	11	12	13	14	J.	Gy.	D.	V.	Gólok	P.
1.	FTC		2–1	6–1	0–0	4–1	0–3	2–0	3–2	3–1	3–0	3–2	2–0	2–0	4–0	26	19	3	4	58–27	41
2.	Bp. Honvéd	4–1		2–1	0–1	3–2	4–3	6–1	0–0	2–1	1–0	7–3	3–0	5–0	2–0	26	17	4	5	62–31	38
3.	Tatabánya	0–1	2–1		5–0	2–0	0–0	2–2	1–1	2–0	4–2	5–3	5–1	6–1	4–1	26	12	9	5	38–25	33
4.	Győri V. ETO	2–2	2–2	0–1		5–1	3–0	3–1	1–0	3–0	3–1	0–0	2–0	2–2	0–0	26	12	9	5	38–25	33
5.	U. Dózsa	4–2	3–2	0–0	3–1		1–1	1–0	1–0	2–1	4–2	1–0	2–0	8–1	3–1	26	14	5	7	53–38	33
6.	Vasas	2–1	1–2	2–1	1–1	0–0		2–3	2–2	2–1	0–1	1–0	6–2	1–0	3–1	26	12	7	7	44–31	31
7.	MTK	1–2	3–5	0–0	1–1	2–1	2–6		2–1	2–1	1–1	3–2	3–0	2–1	2–0	26	11	5	10	42–47	27
8.	Dorog	1–2	1–2	0–0	2–1	2–1	0–2	2–0		0–0	0–0	3–3	3–1	2–1	0–0	26	7	9	10	31–33	23
9.	Csepel	0–2	1–0	2–3	0–1	1–2	2–0	2–1	3–2		4–2	0–3	1–1	3–0	1–0	26	9	2	15	30–42	20
10.	SZEAC	1–2	1–2	1–2	2–2	3–5	2–2	2–1	2–1	2–0		0–0	2–2	2–2	1–0	26	6	8	12	33–47	20
11.	Pécsi Dózsa	1–1	0–0	0–1	0–1	2–2	0–2	1–1	1–2	0–1	3–0		1–0	1–1	1–1	26	4	10	12	29–37	18
12.	Komló	0–3	0–2	0–0	1–0	2–2	2–1	2–4	0–0	1–0	2–2	0–0		1–0	1–1	26	5	8	13	20–49	18
13.	Debreceni VSC	0–3	1–3	1–0	0–2	0–3	0–0	1–2	2–3	4–0	0–1	0–2	4–0		1–0	26	5	4	17	24–54	14
14.	Diósgyőr	0–2	1–1	1–1	0–1	1–0	0–1	0–2	2–1	2–4	1–0	1–0	0–1	0–1		26	4	6	16	14–38	14

AZ 1965. ÉVI NEMZETI BAJNOKSÁG

Helyezés	Egyesület	1	2	3	4	5	6	7	8	9	10	11	12	13	14	J.	Gy.	D.	V.	Gólok	P.
1.	Vasas		1–2	0–1	0–0	2–0	2–0	1–1	1–0	4–1	1–0	4–1	1–0	3–1	4–0	26	17	5	4	48–19	39
2.	FTC	0–1		0–2	0–3	6–2	1–1	1–1	2–4	5–0	2–0	5–0	4–0	4–1	1–1	26	14	8	4	66–31	36
3.	U. Dózsa	2–3	1–3		1–1	2–0	3–1	4–0	1–2	2–1	4–2	5–1	2–2	4–0	3–2	26	14	5	7	52–30	33
4.	Bp. Honvéd	0–3	2–2	1–3		1–1	3–1	3–1	0–0	1–0	3–0	3–0	3–2	3–2	2–0	26	12	7	7	37–30	31
5.	Győri V. ETO	1–2	0–2	1–1	1–1		4–0	1–0	4–0	4–2	2–0	6–0	0–1	1–1	1–0	26	12	6	8	41–30	30
6.	Tatabánya	1–2	1–1	2–0	1–0	0–2		1–0	1–0	1–1	3–2	1–1	1–0	2–0	3–0	26	9	9	8	30–32	27
7.	Pécsi Dózsa	1–2	2–5	1–0	0–0	1–2	2–1		3–1	4–0	1–0	1–0	1–1	1–0	3–0	26	10	6	10	30–30	26
8.	MTK	0–2	1–6	1–1	1–7	1–1	1–1	0–0		1–1	0–1	4–0	2–1	1–3	2–1	26	7	10	9	30–42	24
9.	SBTC	1–1	1–1	1–1	3–2	0–1	2–2	2–1	0–0		1–1	0–1	1–1	1–1	1–1	26	5	13	8	25–37	23
10.	Csepel	1–0	2–6	2–1	2–0	0–2	1–1	0–1	1–1	0–1		5–0	4–1	2–0	1–0	26	9	4	13	33–37	22
11.	Ózd	2–2	1–3	0–1	1–0	3–1	2–2	2–1	1–1	0–1	3–2		2–0	2–0	2–1	26	9	4	13	29–57	22
12.	Dorog	1–0	2–2	0–4	2–1	0–2	0–2	1–2	1–1	1–1	0–0	5–2		1–0	0–0	26	6	9	11	26–40	21
13.	Komló	1–5	1–1	1–2	0–3	4–1	2–0	1–1	0–2	0–2	3–1	2–0	2–2		1–0	26	6	6	14	29–47	18
14.	SZEAC	1–1	0–1	2–1	3–4	0–0	0–0	1–0	2–3	0–0	0–3	1–2	0–1	2–2		26	2	8	16	18–42	12

AZ 1966. ÉVI NEMZETI BAJNOKSÁG

Helyezés	Egyesület	1	2	3	4	5	6	7	8	9	10	11	12	13	14	J.	Gy.	D.	V.	Gólok	P.
1.	Vasas		4–4	1–0	4–1	3–3	3–2	2–2	2–0	3–1	4–1	1–0	4–0	7–1	4–1	26	17	9	–	67–27	43
2.	FTC	0–3		1–1	5–2	0–1	3–1	3–0	4–1	5–1	7–1	5–1	2–0	4–2	3–1	26	16	5	5	71–33	37
3.	Tatabánya	0–2	2–2		1–0	0–0	3–0	7–0	1–0	2–1	4–1	4–1	1–0	0–0	3–1	26	12	8	6	41–18	32
4.	Ú. Dózsa	3–3	3–5	1–0		3–0	3–0	2–2	5–0	3–0	3–0	5–1	1–0	7–0	6–1	26	13	6	7	67–39	32
5.	Győri V. ETO	1–3	2–0	1–5	1–1		6–1	1–1	1–0	1–0	4–1	3–1	1–0	5–1	2–0	26	11	9	6	38–29	31
6.	Bp. Honvéd	3–3	3–2	1–0	0–0	3–0		1–3	1–2	1–0	3–0	2–1	2–1	2–0	3–2	26	14	3	9	46–43	31
7.	Pécsi Dózsa	1–1	0–0	0–0	2–0	0–0	0–1		3–2	0–0	0–0	0–1	2–0	2–0	3–1	26	8	13	5	29–30	29
8.	Csepel	1–5	1–1	1–0	2–0	1–1	1–2	1–1		2–1	2–0	1–0	3–2	3–1	1–1	26	10	7	9	32–37	27
9.	Diósgyőr	0–1	1–0	0–2	3–1	1–0	2–0	2–0	2–0		0–1	2–0	0–0	2–2	2–0	26	10	4	12	30–31	24
10.	MTK	2–3	0–1	0–0	2–4	2–1	2–0	2–2	0–0	1–0		1–3	2–1	2–0	6–0	26	7	6	13	28–49	20
11.	SBTC	0–0	0–3	1–1	1–4	0–0	1–4	0–0	0–0	2–0	4–0		0–1	4–0	2–1	26	6	6	14	24–40	18
12.	Dunaújváros	0–0	1–2	0–0	2–2	1–1	1–3	1–1	0–3	0–2	0–0	0–0		3–2	2–1	26	4	9	13	19–37	17
13.	Ózd	0–1	0–6	2–0	2–5	0–1	4–4	1–2	2–3	3–3	3–1	1–0	1–2		1–0	26	4	4	18	31–73	12
14.	Dorog	0–0	1–3	1–4	2–2	1–1	0–3	1–2	1–1	1–4	0–0	1–0	1–1	4–2		26	2	7	17	24–61	11

AZ 1967. ÉVI NEMZETI BAJNOKSÁG

Helyezés	Egyesület	1	2	3	4	5	6	7	8	9	10	11	12	13	14	15	16	J.	Gy.	D.	V.	Gólok	P.
1.	FTC		3–3	2–0	2–2	2–1	2–0	3–1	2–0	5–0	5–0	2–1	2–0	4–0	5–0	4–2	1–0	30	24	4	2	85–24	52
2.	Ú. Dózsa	0–3		3–1	3–1	4–0	5–1	2–1	2–2	5–0	6–2	4–0	6–1	2–0	4–0	5–0	8–2	30	18	8	4	89–36	44
3.	Győri V. ETO	1–2	1–0		2–1	2–1	2–1	3–0	2–2	5–0	2–1	2–1	2–2	4–0	2–1	9–0	4–0	30	14	11	5	68–37	39
4.	Vasas	1–2	1–0	0–4		1–1	1–0	6–2	2–2	3–0	3–0	1–0	3–1	6–0	8–0	5–2	7–1	30	16	6	8	71–37	38
5.	Tatabánya	1–1	1–0	2–2	1–1		0–0	3–0	4–0	4–0	2–1	4–1	1–0	2–1	0–0	0–0	1–1	30	9	11	10	39–36	29
6.	Bp. Honvéd	1–7	2–2	2–2	2–1	3–1		1–4	1–1	4–1	2–2	1–0	5–0	1–0	4–0	1–1	3–2	30	9	10	11	46–49	28
7.	Diósgyőr	1–2	2–2	1–1	2–4	1–1	0–0		2–2	4–0	2–2	2–0	3–2	1–0	1–0	4–0	1–0	30	10	8	12	48–54	28
8.	Csepel	3–2	0–3	1–3	0–0	1–0	2–2	1–1		4–1	2–1	0–0	3–2	2–2	1–1	2–1	0–0	30	7	14	9	38–47	28
9.	SZEAC	1–5	2–2	1–1	1–4	1–0	1–1	2–2	2–0		2–0	2–1	0–0	6–3	0–0	3–2	2–1	30	9	8	13	34–65	26
10.	MTK	0–2	3–4	2–2	1–1	3–0	2–1	2–0	2–2	1–1		1–0	4–0	0–0	0–0	0–0	4–0	30	7	11	12	38–45	25
11.	Pécsi Dózsa	0–2	1–1	1–1	3–1	2–1	0–0	3–0	0–1	0–0	1–1		2–2	2–1	1–0	2–1	3–1	30	8	9	13	31–40	25
12.	Sz. Haladás	2–1	1–3	2–2	1–2	3–1	1–3	1–2	1–0	3–1	1–0	1–3		2–4	2–0	4–0	3–2	30	10	5	15	42–60	25
13.	SBTC	0–3	0–2	1–1	2–4	1–1	1–0	4–3	1–0	3–0	0–0	4–1	1–1		4–2	2–0	1–0	30	9	7	14	39–58	25
14.	Dunaújváros	1–1	1–4	2–2	1–0	2–0	2–1	3–1	3–3	1–2	3–1	1–0	0–1	4–0		1–0	3–0	30	9	7	14	35–56	25
15.	Komló	0–4	3–3	3–2	1–0	1–1	2–0	2–3	2–1	0–2	1–0	1–1	3–0	2–1	4–1		1–1	30	8	8	14	36–63	24
16.	Egri Dózsa	2–4	1–1	2–1	0–1	1–4	4–3	2–1	2–0	1–0	0–2	1–1	1–2	2–2	4–2	1–1		30	6	7	17	35–67	19

AZ 1968. ÉVI NEMZETI BAJNOKSÁG

Helyezés	Egyesület	1	2	3	4	5	6	7	8	9	10	11	12	13	14	15	16	J.	Gy.	D.	V.	Gólok	P.
1.	FTC		1–1	2–1	1–0	4–0	4–1	4–1	3–0	1–1	2–1	0–0	2–2	1–0	1–1	1–0	4–0	30	21	7	2	65–26	49
2.	Ú Dózsa	2–2		3–0	2–1	1–2	5–0	1–0	4–1	5–0	5–0	2–1	5–0	9–0	5–1	6–1	11–0	30	20	8	2	102–27	48
3.	Vasas	0–1	1–1		2–2	3–0	4–0	2–0	4–2	2–1	2–0	2–0	3–1	3–0	2–1	6–1	6–1	30	18	6	6	66–37	42
4.	Bp. Honvéd	4–1	1–5	2–2		1–1	3–0	6–1	3–0	3–2	1–0	2–0	2–0	3–0	2–2	1–2	3–1	30	13	12	5	50–30	38
5.	Csepel	0–2	1–1	0–1	1–1		2–1	1–1	1–0	2–1	2–0	2–1	3–0	2–0	1–1	0–1	0–1	30	13	8	9	35–29	34
6.	Pécsi Dózsa	0–1	0–0	2–2	0–0	0–1		1–0	1–0	0–0	2–0	1–0	4–0	4–1	1–0	2–0	4–2	30	10	8	12	34–40	28
7.	Tatabánya	2–4	1–1	1–2	0–0	0–0	3–2		2–2	1–0	1–0	1–0	1–4	0–1	3–0	3–0	0–0	30	9	10	11	31–38	28
8.	Dunaújváros	2–1	0–2	0–1	1–1	1–0	0–0	1–2		1–1	0–0	0–0	2–1	2–1	4–1	3–0	1–0	30	10	7	13	34–45	27
9.	Egyetértés	0–2	2–3	2–4	1–1	1–0	1–0	0–0	3–1		1–1	1–1	2–2	1–1	2–1	2–0	3–0	30	7	12	11	34–42	26
10.	Sz. Haladás	2–3	0–6	3–1	2–1	2–2	2–2	1–1	4–0	2–1		0–0	1–0	2–1	2–0	2–1	6–0	30	9	8	13	36–45	26
11.	MTK	0–0	4–2	4–2	1–1	1–3	1–1	1–3	1–2	0–0	1–1		4–2	4–2	3–1	3–1	1–0	30	7	11	12	35–40	25
12.	SBTC	1–3	1–2	4–3	1–2	1–0	2–0	0–0	2–2	3–1	2–1	0–0		1–2	2–2	2–2	4–1	30	8	9	13	41–55	25
13.	Diósgyőr	1–2	1–1	2–2	0–1	1–1	2–1	0–0	1–2	3–1	1–0	3–1	1–1		1–1	2–0	3–2	30	8	8	14	36–56	24
14.	Győri V. ETO	2–3	1–1	0–1	0–0	0–1	3–1	1–2	3–1	0–0	1–1	1–1	4–1	4–2		2–1	2–1	30	6	11	13	37–48	23
15.	Videoton	0–3	2–6	1–1	1–2	1–3	0–2	1–0	1–0	2–2	3–0	2–0	0–1	1–0	1–0		1–0	30	9	3	18	28–57	21
16.	SZEAC	1–6	2–4	0–1	0–0	0–3	1–1	2–1	1–3	0–1	2–0	2–1	0–0	3–3	1–1	2–1		30	5	6	19	26–75	16

AZ 1969. ÉVI NEMZETI BAJNOKSÁG

Helyezés	Egyesület	1	2	3	4	5	6	7	8	9	10	11	12	13	14	15	16	J.	Gy.	D.	V.	Gólok	P.
1.	Ú. Dózsa		3–3	1–1	4–2	5–1	2–1	1–1	1–2	6–1	3–1	3–0	2–0	2–1	3–1	4–4	2–0	30	20	8	2	83–27	48
2.	Bp. Honvéd	1–1		2–3	1–3	3–2	3–0	2–2	0–0	0–0	3–1	3–0	3–0	1–0	5–0	4–1	4–0	30	18	8	4	66–28	44
3.	FTC	0–2	2–5		2–0	2–1	2–0	4–1	3–0	2–1	3–1	6–1	1–1	2–0	1–2	2–0	6–2	30	15	9	6	56–33	39
4.	Vasas	1–6	1–2	2–2		5–1	3–0	2–0	4–1	2–3	1–0	0–0	4–1	4–2	3–0	2–1	2–0	30	18	3	9	72–43	39
5.	Rába ETO	1–1	0–1	2–2	3–0		1–1	4–0	2–1	2–1	2–0	3–0	2–2	4–0	4–1	1–1	2–0	30	12	10	8	53–36	34
6.	Pécsi Dózsa	1–0	1–2	1–0	2–3	2–1		0–0	1–0	4–1	6–1	3–1	3–0	1–0	2–0	3–0	1–1	30	13	6	11	41–38	32
7.	Csepel	0–2	2–1	1–1	4–1	4–2	2–1		0–0	1–1	2–2	1–0	4–1	1–0	3–0	2–0	0–0	30	11	10	9	37–36	32
8.	Tatabánya	0–0	0–2	1–1	0–7	0–2	0–1	1–1		1–0	2–1	2–0	1–0	1–1	4–2	2–2	4–1	30	10	8	12	33–41	28
9.	MTK	0–6	1–3	3–4	1–5	0–0	3–0	1–2	3–0		3–1	0–0	0–1	1–1	0–0	2–1	3–1	30	9	8	13	43–53	26
10.	SBTC	0–2	2–1	2–1	0–1	0–0	1–0	1–1	1–0	1–0		1–0	4–0	2–0	1–0	2–0	0–1	30	10	5	15	29–39	25
11.	Sz. Haladás	1–4	1–1	0–2	2–2	1–1	1–1	1–0	2–1	2–2	2–1		1–1	1–1	2–0	1–0	3–0	30	7	11	12	26–44	25
12.	Komló	1–1	0–0	0–0	1–3	0–0	3–0	1–0	1–1	0–0	1–0	1–1		2–0	0–0	0–0	1–1	30	5	14	11	21–37	24
13.	Diósgyőr	1–4	1–3	0–0	0–3	1–1	3–3	2–0	2–1	1–3	2–1	0–0	1–0		2–1	1–1	2–0	30	7	9	14	31–51	23
14.	Dunaújváros	0–4	0–3	0–1	2–1	2–0	1–1	2–1	0–2	0–1	0–0	2–0	2–1	3–0		1–0	4–1	30	9	5	16	26–48	23
15.	Egyetértés	0–4	1–1	1–0	0–4	0–6	3–0	0–1	0–1	4–2	1–1	1–0	2–1	2–3	0–0		3–0	30	6	9	15	30–52	21
16.	Egri Dózsa	1–4	0–3	0–0	2–1	0–2	0–1	2–0	0–4	2–4	1–0	1–2	0–0	3–3	2–0	1–1		30	5	7	18	23–64	17

AZ 1970. ÉVI TAVASZI BAJNOKSÁG

A–csoport

	1.	2.	3.	4.	5.	6.	7.	8.							
Otthon (pontok)	14	9	9	11	8	6	7	6							
Idegenben (pontok)	9	9	9	7	4	2	1	1							
1. U. Dózsa		3–2	3–1	3–0	2–1	5–1	5–0	3–0	1.	14	11	1	2	37–13	23
2. MTK	2–0		0–1	3–1	0–0	0–3	2–1	2–0	2.	14	8	2	4	19–12	18
3. Vasas	1–3	1–2		1–1	1–0	3–1	2–0	1–0	3.	14	7	4	3	19–13	18
4. Diósgyőr	1–1	1–0	0–0		1–1	2–0	1–0	1–0	4.	14	7	4	3	16–13	18
5. Tatabánya	0–1	0–0	1–1	2–5		2–0	3–1	2–1	5.	14	4	4	6	15–17	12
6. Videoton	2–5	0–1	2–2	0–1	2–1		1–1	3–0	6.	14	3	2	9	16–28	8
7. Komló	0–3	1–3	0–1	2–0	2–1	3–0		2–2	7.	14	3	2	9	14–26	8
8. Rába ETO	2–0	0–2	0–3	0–1	0–1	2–1	2–1		8.	14	3	1	10	9–23	7

B–csoport

	1.	2.	3.	4.	5.	6.	7.	8.							
Otthon (pontok)	14	11	10	9	9	9	8	7							
Idegenben (pontok)	6	7	7	7	3	2	2	1							
1. FTC		1–0	1–0	1–0	2–0	2–1	2–0	4–0	1.	14	8	4	2	17–8	20
2. Bp. Honvéd	3–0		0–2	1–1	1–0	3–0	4–1	7–0	2.	14	8	2	4	26–9	18
3. Csepel	0–0	0–0		0–0	5–0	0–0	4–1	3–0	3.	14	6	5	3	18–6	17
4. Pécsi Dózsa	0–0	0–1	0–1		4–0	2–0	2–0	1–0	4.	14	6	4	4	18–11	16
5. Dunaújváros	1–1	2–1	1–1	0–2		1–1	4–1	1–0	5.	14	4	4	6	15–22	12
6. Sz. Haladás	1–1	0–2	1–0	3–1	2–1		2–2	1–1	6.	14	3	5	6	17–22	11
7. SBTC	1–2	1–0	0–1	1–1	0–0	2–1		2–0	7.	14	3	4	7	14–25	10
8. SZEOL	1–0	1–3	2–1	3–4	1–4	4–0	2–2		8.	14	3	2	9	15–33	8

A végeredmény:

1.	Ú. Dózsa	2	1	1	–	4–3	3
2.	FTC	2	–	1	1	3–4	1
	Ú. Dózsa–FTC					3–2	
	FTC–U. Dózsa					1–1	
3.	Bp. Honvéd	2	2	–	–	6–2	4
4.	MTK	2	–	–	2	2–6	–
	MTK–Bp. Honvéd					1–3	
	Bp. Honvéd–MTK					3–1	
5.	Vasas	2	1	–	1	5–2	2
6.	Csepel	2	1	–	1	2–5	2
	Vasas–Csepel					4–0	
	Csepel–Vasas					2–1	
7.	Pécs	2	2	–	–	9–4	4
8.	Diósgyőr	2	–	–	2	4–9	–
	DVTK–Pécs					1–4	
	Pécs–DVTK					5–3	
9.	Tatabánya	2	1	1	–	2–1	3
10.	Dunaújváros	2	–	1	1	1–2	1
	Tatabánya–Dunaújváros					0–0	
	Dunaújváros–Tatabánya					1–2	
11.	Videoton	2	1	–	1	8–4	2
12.	Haladás	2	1	–	1	4–8	2
	Videoton–Haladás					7–1	
	Haladás–Videoton					3–1	
13.	Komló	2	1	–	1	4–3	2
14.	SBTC	2	1	–	1	3–4	2
	Komló–SBTC					3–1	
	SBTC–Komló					2–1	
15.	SZEOL	2	1	–	1	3–3	2
16.	Rába ETO	2	1	–	1	3–3	2
	ETO–SZEOL					2–0	
	SZEOL–ETO					3–1	

(A SZEOL csoportbeli gólaránya jobb.)

AZ 1970–1971. ÉVI NEMZETI BAJNOKSÁG

Helyezés	Egyesület	1	2	3	4	5	6	7	8	9	10	11	12	13	14	15	16	J.	Gy.	D.	V.	Gólok	P.
1.	Ú Dózsa		0–1	3–1	3–2	3–2	1–0	5–0	1–0	1–0	1–1	5–1	5–1	4–2	3–0	8–0	5–1	30	18	7	5	71–29	51
2.	FTC	2–2		1–0	4–2	0–1	1–1	0–1	3–0	1–2	2–0	3–1	2–0	3–0	3–0	2–0	4–0	30	16	9	5	52–26	49
3.	Vasas	2–1	2–0		0–1	0–3	4–0	4–1	2–0	3–1	0–1	2–1	6–0	3–)	6–1	6–1	5–0	30	19	3	8	61–25	47
4.	Bp. Honvéd	0–0	1–1	1–1		1–3	1–1	5–4	3–1	4–0	2–1	0–0	2–0	3–0	4–1	3–0	2–0	30	14	8	8	54–37	43
5.	MTK	0–1	1–1	2–1	2–2		1–1	3–0	1–0	1–1	2–1	1–1	4–1	3–3	0–1	2–2	2–0	30	10	13	7	46–35	40
6.	Csepel	1–1	0–0	0–1	2–1	1–1		2–2	0–1	2–1	4–0	0–1	1–1	0–0	2–0	3–0	5–0	30	9	14	7	35–27	38
7.	Salgótarján	2–1	0–1	1–0	3–1	1–0	1–2		3–1	3–0	1–2	3–2	4–0	4–1	3–2	3–1	1–0	30	14	6	10	46–46	36
8.	Tatabánya	2–2	1–2	0–0	2–2	3–0	2–0	4–0		2–0	1–1	4–0	4–0	2–0	1–2	1–0	4–1	30	12	6	12	47–35	34
9.	Rába ETO	2–1	1–1	1–2	3–0	1–1	1–0	3–0	1–0		0–0	0–1	3–0	2–1	1–0	2–0	2–0	30	13	6	11	37–34	33
10.	Videoton	2–1	2–3	0–0	0–1	1–1	0–0	2–0	2–1	2–2		1–0	2–0	2–1	0–3	1–1	1–0	30	9	12	9	29–33	33
11.	Pécsi Dózsa	1–2	0–0	3–1	0–0	0–0	2–2	0–0	0–0	1–0	1–0		0–1	4–1	0–2	3–0	2–1	30	8	12	10	28–34	33
12.	Diósgyőr	0–1	1–1	0–1	3–1	1–0	0–0	0–0	1–0	1–0	2–2	2–0		1–0	1–1	1–0	2–2	30	10	7	13	24 46	32
13.	Haladás	0–0	1–0	2–3	2–0	2–2	1–1	1–2	4–2	2–1	1–1	0–0	3–2		2–0	5–1	1–0	30	9	7	14	40–52	28
14.	Komló	0–6	2–2	0–1	0–2	1–1	1–2	2–2	2–2	1–1	0–0	1–1	1–0	3–1		2–2	4–1	30	7	10	13	35–53	26
15.	Dunaújváros	0–0	1–3	0–2	0–1	2–1	1–1	0–0	1–3	2–3	1–0	2–2	0–1	0–3	2–1		2–4	30	3	7	20	23–69	17
16.	SZEOL	3–4	3–5	0–2	0–6	2–5	0–1	1–1	1–3	1–2	1–1	0–0	0–1	3–0	1–1	2–1		30	3	5	22	28–75	12

Az oszlopban az utolsó ebben a bajnokságban szerzett pontok és az előző bajnokságban kiérdemelt jutalompontok összege szerepel.

AZ 1971–1972. ÉVI NEMZETI BAJNOKSÁG

Helyezés	Egyesület	1	2	3	4	5	6	7	8	9	10	11	12	13	14	15	16	J.	Gy.	D.	V.	Gólok	P.
1.	Ú. Dózsa		1–1	6–1	2–2	0–2	1–0	3–0	7–1	4–1	8–1	0–0	2–1	6–3	3–1	5–1	3–0	30	20	6	4	78–20	46
2.	Bp. Honvéd	1–0		1–1	1–0	2–1	5–2	0–1	0–0	3–0	0–1	2–0	3–0	1–0	4–0	3–2	4–0	30	16	7	7	51–20	39
3.	Salgótarján	2–2	3–1		3–2	1–1	1–1	2–1	5–1	3–2	0–2	2–0	3–0	1–3	1–0	3–0	3–0	30	15	9	6	51–39	39
4.	Tatabánya	1–0	2–1	4–1		0–0	1–3	4–1	2–1	0–0	0–0	1–0	4–1	2–0	3–2	2–1	1–1	30	13	11	6	44–32	37
5.	FTC	1–2	4–2	0–0	2–1		2–5	6–2	5–0	2–2	4–0	2–1	0–1	1–0	3–1	6–1	3–1	30	14	8	8	59–30	36
6.	Vasas	0–2	1–1	0–1	1–1	0–1		1–0	1–1	0–1	1–4	2–1	0–0	1–4	3–2	4–2	5–2	30	12	8	10	51–46	32
7.	Videoton	1–3	0–1	7–4	2–0	4–3	1–1		2–1	2–0	2–1	1–0	2–0	1–1	1–1	8–0	1–0	30	13	5	12	47–43	31
8.	Komló	2–1	0–0	0–2	1–1	1–0	2–2	1–0		1–0	4–1	1–1	3–1	1–1	2–2	4–1	2–0	30	10	11	9	38–47	31
9.	Csepel	0–2	3–1	0–1	2–1	1–1	3–0	3–1	2–1		2–1	0–1	2–1	0–0	0–0	1–0	1–0	30	11	8	11	35–38	30
10.	Rába ETO	1–3	0–0	0–1	0–3	1–1	0–1	2–1	1–1	0–0		3–3	2–3	2–1	2–2	3–1	2–0	30	7	12	11	36–51	26
11.	Pécsi Dózsa	1–1	0–0	0–0	1–1	3–1	0–3	1–1	0–0	3–1	0–0		2–0	0–0	1–1	0–2	1–0	30	6	13	11	22–28	25
12.	Diósgyőr	1–1	0–2	1–1	1–2	2–2	1–3	1–3	3–1	2–1	1–0	1–0		4–1	0–1	3–1	2–0	30	9	6	15	32–46	24
13.	MTK	0–1	1–4	0–2	0–0	2–2	1–4	1–0	0–1	3–1	5–0	1–0	0–0		V	2–0	6–0	30	8	8	14	37–41	22
14.	Egyetértés	1–2	1–2	2–1	0–0	V	0–3	0–0	3–0	1–1	1–1	0–0	1–0	2–0		0–0	1–1	30	5	13	12	26–35	21
15.	Egri Dózsa	1–3	0–4	1–1	2–3	0–1	3–1	2–0	1–1	2–2	1–1	1–0	1–1	1–1	0–0		3–2	30	6	8	16	32–65	20
16.	Haladás	2–4	2–1	1–1	1–2	0–2	2–2	0–1	2–3	1–3	3–3	0–2	2–0	3–0	1–0	0–1		30	4	5	21	27–63	13

V – vereség mindkettőnek. Az MTK és az Egyetértés évi összpontszámából két-két büntetőpont levonva.

AZ 1972–1973. ÉVI NEMZETI BAJNOKSÁG

Helyezés	Egyesület	1	2	3	4	5	6	7	8	9	10	11	12	13	14	15	16	J.	Gy.	D.	V.	Gólok	P.
1.	Ú. Dózsa		2–0	1–1	4–0	3–1	3–0	2–2	7–0	4–1	4–0	3–1	5–1	5–0	2–0	7–0	4–1	30	21	4	5	81–21	46
2.	FTC	2–1		0–0	4–4	3–0	2–0	3–2	4–1	0–0	6–0	3–1	4–1	3–1	1–1	4–0	1–0	30	17	7	6	60–31	41
3.	Vasas	3–0	2–1		2–1	3–0	3–1	1–0	0–2	2–3	3–1	0–0	5–0	3–0	3–1	4–1	2–1	30	16	8	6	54–33	40
4.	Bp. Honvéd	0–1	2–0	2–2		4–1	6–0	2–1	6–1	0–0	4–2	2–0	1–0	0–0	1–1	3–1	7–0	30	12	11	7	60–37	35
5.	Videoton	1–5	3–1	3–0	3–1		1–0	1–1	2–1	2–0	1–1	1–0	3–1	3–0	3–0	3–1	3–1	30	15	5	10	46–39	35
6.	Zalaegerszeg	1–0	1–0	1–2	4–1	0–0		3–0	2–1	4–0	2–1	0–1	1–0	2–2	4–0	1–1	3–1	30	13	7	10	42–37	33
7.	Csepel	0–0	0–1	3–1	1–1	2–2	2–2		3–1	5–1	0–0	1–0	3–1	2–1	3–3	2–0	2–0	30	9	13	8	45–38	31
8.	Rába ETO	1–0	1–0	2–1	1–1	2–0	2–1	3–5		1–2	2–1	2–0	3–1	3–0	4–1	1–0	2–1	30	14	2	14	46–51	30
9.	MTK	0–2	0–1	2–2	3–2	2–3	1–1	2–2	4–3		4–1	3–1	1–0	1–1	1–2	1–1	0–0	30	8	11	11	36–49	27
10.	Salgótarján	1–2	1–1	2–3	0–2	2–0	1–1	2–1	2–1	2–0		2–1	0–0	5–2	5–0	1–0	3–1	30	9	7	14	40–50	25
11.	Tatabánya	1–1	2–2	2–0	1–4	0–2	1–2	0–0	1–0	2–2	2–1		0–0	2–0	2–1	0–0	3–2	30	8	9	13	28–39	25
12.	Pécsi Dózsa	1–4	1–2	1–1	1–1	1–1	3–3	0–0	1–0	3–0	1–1	1–0		0–1	2–0	0–0	3–1	30	7	11	12	27–41	25
13.	VM Egyetértés	2–1	2–4	1–1	1–1	1–0	0–1	1–1	1–0	0–1	2–1	1–1	0–1		2–0	2–1	0–0	30	7	10	13	28–48	24
14.	SZEOL	0–1	0–0	1–1	2–1	2–1	0–1	3–1	2–2	2–1	2–0	0–2	0–0	1–1		2–1	1–1	30	7	10	13	31–52	24
15.	Diósgyőr	0–4	1–4	0–1	0–0	0–2	1–0	1–0	1–3	0–0	1–1	2–0	0–0	2–1	1–1		1–0	30	5	10	15	20–50	20
16.	Komló	0–3	1–3	0–2	0–0	1–0	1–0	0–0	1–0	0–0	1–0	1–1	0–2	2–2	4–2	2–2		30	5	9	16	24–52	19

AZ 1973–1974. ÉVI NEMZETI BAJNOKSÁG

Helyezés	Egyesület	1	2	3	4	5	6	7	8	9	10	11	12	13	14	15	16	J.	Gy.	D.	V.	Gólok	P.
1.	Ú. Dózsa		1–2	2–0	1–0	4–0	1–3	0–0	2–4	5–0	4–1	7–0	4–1	3–0	6–1	4–0	5–3	30	18	6	6	75–33	42
2.	FTC	1–1		1–2	1–1	5–0	2–1	0–0	0–1	2–2	2–1	4–1	3–0	6–1	5–1	1–2	2–0	30	15	9	6	54–29	39
3.	Rába ETO	1–1	1–1		2–0	2–1	2–2	2–0	1–0	2–1	3–1	1–1	2–1	4–1	1–1	1–0	2–1	30	15	8	7	43–35	38
4.	Videoton	3–2	2–3	3–0		3–1	3–1	1–1	0–0	0–0	2–1	1–0	1–0	1–0	3–0	1–3	1–0	30	15	7	8	39–31	37
5.	Tatabánya	1–0	2–0	3–2	2–2		1–1	2–1	3–0	1–1	1–0	1–0	2–1	4–1	2–1	2–1	3–2	30	15	9	7	40–37	37
6.	Bp. Honvéd	2–4	2–2	1–2	1–2	3–1		3–0	1–0	2–1	1–1	1–2	0–0	5–0	2–0	4–1	2–0	30	14	6	10	54–36	34
7.	Pécsi MSC	0–0	0–1	2–0	0–1	1–0	2–0		0–0	1–0	3–1	1–1	3–1	1–0	2–0	1–0	2–1	30	12	10	8	29–26	34
8.	Vasas	2–2	1–2	1–1	0–0	0–0	3–1	2–0		0–1	1–1	0–2	1–1	1–1	1–1	1–1	3–1	30	9	14	7	35–31	32
9.	Salgótarján	2–1	1–2	3–1	2–0	1–0	0–3	1–1	0–0		0–2	1–1	1–0	1–0	0–0	1–0	1–0	30	10	12	8	25–28	32
10.	MTK	0–2	0–2	2–0	3–0	1–1	2–0	0–2	3–1	1–1		1–0	0–0	1–2	3–0	6–1	4–2	30	11	6	13	44–41	28
11.	Csepel	1–2	1–2	1–1	2–1	0–1	2–0	2–3	1–2	0–0	3–1		3–1	0–1	0–0	2–0	1–1	30	10	7	13	35–43	27
12.	Zalaegerszeg	2–3	1–0	1–0	1–2	1–2	0–4	1–0	0–2	2–1	3–1	1–0		2–0	1–1	2–1	1–0	30	10	4	16	28–44	24
13.	Haladás	2–3	1–1	1–1	1–2	1–1	0–2	1–1	1–3	0–1	2–0	1–2	2–0		5–1	2–0	3–0	30	8	7	15	31–47	23
14.	VM Egyetértés	1–1	1–1	1–2	2–0	0–0	0–3	0–0	1–1	0–0	1–1	2–4	2–1	0–0		1–1	2–0	30	4	15	11	25–48	23
15.	SZEOL	0–1	0–0	0–1	1–1	1–1	2–2	4–0	1–1	1–1	1–2	3–0	2–0	0–0	1–3		0–0	30	5	10	15	28–45	20
16.	Dorog	0–3	1–0	1–3	0–2	1–1	0–1	1–1	2–3	0–0	0–2	1–2	1–2	0–1	1–1	3–0		30	2	6	22	23–54	10

AZ 1974–1975. ÉVI NEMZETI BAJNOKSÁG

Helyezés	Egyesület	1.	2.	3.	4.	5.	6.	7.	8.	9.	10	11.	12.	13.	14.	15.	J.	Gy.	D.	V.	Gólok	P.
1.	Ú. Dózsa		1–1	3–1	3–1	2–0	3–1	4–2	5–3	5–4	4–1	2–0	5–2	8–0	1–0	5–1	28	20	5	3	71–33	45
2.	Bp. Honvéd	0–1		1–1	1–1	4–1	1–0	1–0	3–0	2–0	3–1	5–1	2–1	3–0	2–0	5–1	28	16	10	2	53–21	42
3.	FTC	2–2	1–1		3–1	2–3	3–3	1–1	4–1	6–1	4–2	2–1	1–1	1–0	0–0	1–0	28	10	13	5	45–29	33
4.	Csepel	0–1	1–1	0–0		3–1	4–0	2–0	0–0	1–0	0–0	1–1	0–1	2–1	0–0	2–1	28	12	7	9	34–28	31
5.	Videoton	1–1	1–1	1–1	0–1		3–3	1–0	3–1	3–2	1–1	0–0	6–1	1–0	0–1	1–0	28	9	10	9	35–40	28
6.	Vasas	3–0	1–1	0–4	3–2	3–0		3–1	2–4	1–0	4–2	2–0	3–1	1–1	1–2	1–1	28	10	7	11	43–46	27
7.	Zalaegerszeg	0–2	1–0	0–3	0–1	2–1	2–1		4–1	1–0	2–0	0–0	4–1	2–1	1–0	2–0	28	11	5	12	32–35	27
8.	Salgótarján	1–1	2–3	0–0	3–1	1–2	0–2	2–0		0–2	1–0	2–0	1–0	1–1	2–0	1–0	28	10	6	12	33–42	26
9.	Rába ETO	3–1	3–3	2–1	0–1	5–0	1–2	2–2	3–1		2–0	4–2	0–0	1–0	1–1	1–0	28	10	5	13	40–44	25
10.	MTK–VM	1–3	0–1	0–0	1–0	1–1	2–0	4–1	2–1	1–0		4–1	1–0	4–1	2–0	1–1	28	9	7	12	33–39	25
11.	Diósgyőr	0–0	1–1	1–1	2–1	1–1	3–1	2–0	0–0	0–0	0–0		2–1	6–2	0–3	0–1	28	7	11	10	26–37	25
12.	Tatabánya	0–2	0–2	2–0	1–0	1–1	2–1	0–3	3–1	4–0	2–0	0–0		0–1	1–0	2–1	28	9	5	14	28–40	23
13.	Haladás	1–2	0–2	0–1	1–2	2–1	1–1	2–1	0–0	3–0	0–0	3–0	1–0		3–2	1–2	28	8	6	14	28–44	22
14	Békéscsaba	0–2	1–3	1–0	3–4	0–0	0–0	0–0	0–1	1–2	3–1	0–1	2–1	0–0		3–3	28	6	9	13	24–33	21
15.	Pécsi MSC	4–2	0–0	1–1	0–2	0–1	2–0	0–0	1–2	2–1	3–1	0–1	0–0	0–2	1–1		28	6	8	14	26–40	20

Az MTK és a VM Egyetértés a bajnoki év közben egyesült, ezért csökkent a létszám 15-re.

AZ 1975–1976. ÉVI NEMZETI BAJNOKSÁG

Helyezés	Egyesület	1	2	3	4	5	6	7	8	9	10	11	12	13	14	15	16	J.	Gy.	D.	V.	Gólok	P.
1.	FTC		1–1	3–8	4–3	2–1	3–1	1–0	4–0	4–1	1–0	2–2	2–1	4–2	1–0	2–0	1–0	30	20	6	4	65–38	46
2.	Videoton	0–0		3–0	1–1	2–1	1–0	3–0	0–0	3–1	1–1	3–0	2–0	1–0	2–0	3–0	4–0	30	18	8	4	61–26	44
3	Ú. Dózsa	1–4	2–2		1–1	4–5	5–4	3–2	2–1	3–2	3–0	3–1	4–2	4–0	7–2	2–1	6–2	30	18	6	6	79–51	42
4.	Bp. Honvéd	1–3	3–1	0–1		3–1	5–1	3–1	5–2	0–1	1–0	3–0	0–1	1–0	4–1	2–0	2–0	30	14	8	8	47–32	36
5.	Vasas	3–2	3–2	0–1	3–0		4–1	3–0	1–1	5–1	2–0	5–0	3–3	2–0	3–0	3–1	3–0	30	15	4	11	65–41	34
6.	MTK–VM	1–3	0–3	1–0	1–2	2–1		3–0	3–0	2–1	3–1	1–1	4–0	0–1	4–0	1–0	6–0	30	13	3	14	53–41	29
7.	Haladás	1–3	1–0	2–2	0–0	0–3	3–1		2–1	1–0	1–1	1–0	0–0	2–2	3–0	0–0	5–1	30	11	7	11	36–43	29
8.	Salgótarján	2–2	1–3	2–3	0–0	3–1	0–3	3–0		5–2	5–2	0–0	1–1	2–2	1–0	0–0	1–1	30	8	12	10	40–45	28
9.	Tatabánya	0–3	2–0	1–3	1–0	3–2	4–3	1–2	1–1		1–1	3–1	2–0	1–0	0–0	2–2	2–0	30	11	6	13	41–50	28
10.	Zalaegerszeg	1–3	2–2	2–1	1–1	1–1	0–4	3–1	2–1	3–0		3–0	1–2	5–2	1–2	3–0	4–0	30	9	9	12	47–49	27
11.	Rába ETO	4–2	0–2	2–0	1–1	2–0	0–0	1–0	1–3	0–1	1–1		3–2	1–1	2–2	5–0	6–1	30	7	11	12	36–49	25
12.	Csepel	2–3	0–4	1–1	0–0	0–3	1–0	2–0	3–0	1–1	1–2	2–0		1–1	2–1	1–1	2–0	30	8	9	13	35–48	25
13.	Kaposvár	1–1	3–3	1–4	1–2	2–0	0–0	0–2	0–2	2–1	2–2	5–0	5–2		0–0	1–1	3–1	30	6	12	12	41–52	24
14.	Diósgyőr	0–0	0–2	2–2	4–0	1–0	1–0	1–1	0–0	1–1	2–2	0–0	1–1	2–2		1–0	1–0	30	6	12	12	26–44	24
15.	Békéscsaba	1–0	2–3	1–1	1–1	2–1	0–3	0–2	0–1	0–3	2–1	1–1	2–1	3–0	1–0		1–0	30	8	8	14	25–45	24
16.	SZEOL	0–1	2–4	1–2	0–2	2–2	1–0	2–3	1–1	2–1	3–1	1–1	1–0	2–2	2–1	1–2		30	5	5	20	27–70	15

AZ 1976–1977. ÉVI NEMZETI BAJNOKSÁG

Helyezés	Egyesület	1.	2.	3.	4.	5.	6.	7.	8.	9.	10.	11.	12.	13.	14.	15.	16.	17.	18.	J.	Gy.	D.	V.	Gólok	P.
1.	Vasas		4–5	4–1	2–1	5–2	4–2	5–0	2–1	5–1	2–0	3–1	5–0	3–0	0–0	3–0	5–2	4–1	5–0	34	25	3	6	100–45	53
2.	Ú. Dózsa	1–4		0–3	4–1	3–0	2–1	2–1	5–2	3–2	4–1	3–0	5–0	6–1	2–1	2–0	0–0	4–1	3–1	34	22	6	6	88–47	50
3.	FTC	3–2	1–2		2–0	1–2	2–0	2–1	4–1	3–3	3–1	1–1	4–0	3–2	2–0	3–1	3–3	5–2	5–0	34	18	11	5	78–42	47
4.	Bp. Honvéd	2–1	2–2	0–2		2–1	1–0	2–2	1–1	2–1	2–0	1–0	5–2	1–1	3–0	1–1	1–0	6–0	1–0	34	19	8	7	62–43	46
5.	Haladás	1–4	1–1	1–2	5–6		4–0	2–0	2–0	4–3	2–0	1–0	3–3	1–0	1–0	0–2	1–2	1–1	4–0	34	14	8	12	53–49	36
6.	Videoton	3–1	1–1	2–0	3–3	1–1		2–1	2–0	4–2	1–2	2–1	7–0	3–0	1–0	3–0	2–0	4–0	1–1	34	14	7	13	60–46	35
7.	Rába ETO	1–2	2–0	1–1	1–1	0–1	3–1		1–0	5–1	0–1	2–0	3–0	0–1	1–0	5–0	4–0	3–2	2–1	34	15	5	15	51–46	35
8.	MTK–VM	1–2	0–2	3–3	3–0	1–3	3–1	3–0		3–1	1–0	4–2	3–0	1–1	1–0	2–1	2–1	2–0	4–1	34	15	5	14	56–53	35
9.	Tatabánya	1–2	3–4	1–1	1–2	2–1	3–2	3–0	1–2		1–1	1–0	1–0	2–0	3–1	2–0	2–0	3–0	1–0	34	15	3	16	58–56	33
10.	Diósgyőr	2–2	2–5	3–2	1–0	1–1	1–0	1–1	3–1	1–2		3–0	2–1	1–0	0–0	2–2	2–0	2–0	1–0	34	13	6	15	40–52	32
11.	Zalaegerszeg	3–0	1–5	1–1	3–0	0–0	2–1	0–1	2–1	2–0	1–0		1–1	3–1	3–1	4–0	1–1	4–1	2–0	34	12	7	15	47–47	31
12.	Szeged	1–0	1–3	1–1	0–1	2–1	2–1	0–0	2–1	2–1	3–0	1–1		4–0	1–0	2–0	0–0	4–2	2–1	34	11	8	15	39–64	30
13.	Békéscsaba	2–3	2–2	1–1	0–2	2–2	2–5	2–1	1–2	1–0	2–1	2–1	1–1		1–1	4–0	2–1	1–0	4–1	34	9	10	15	40–57	28
14.	Kaposvár	1–1	2–3	0–2	1–3	2–0	1–0	0–1	2–0	2–1	2–1	1–1	2–0	2–2		1–2	3–3	4–0	3–0	34	9	9	16	39–45	27
15.	Dunaújváros	2–3	1–1	2–2	1–2	1–1	0–0	0–1	1–2	0–3	2–1	2–1	3–0	0–0	1–1		4–1	4–0	2–0	34	9	9	16	37–60	27
16.	Csepel	0–2	2–1	0–5	0–2	0–1	2–2	4–1	1–1	0–2	0–1	4–2	3–2	1–1	1–2	6–0		0–0	3–0	34	8	10	16	45–59	26
17.	Salgótarján	3–5	2–1	1–1	0–3	2–1	0–0	3–1	3–2	3–2	5–2	1–0	2–0	1–0	2–2	1–2	1–3		2–0	34	10	5	19	42–77	25
18.	Dorog	1–5	2–1	0–3	2–2	0–1	1–2	3–5	2–2	0–2	4–1	1–3	1–1	2–0	2–1	0–0	1–1	1–0		34	5	6	23	28–75	16

AZ 1977–1978. ÉVI NEMZETI BAJNOKSÁG

Helyezés	Egyesület	1.	2.	3.	4.	5.	6.	7.	8.	9.	10.	11.	12.	13.	14.	15.	16.	17.	18.	J.	Gy.	D.	V.	Gólok	P.
1.	Ú. Dózsa		3–2	0–0	4–0	1–0	0–0	2–0	3–1	1–1	6–1	5–2	6–0	1–0	5–1	2–2	8–2	5–1	6–1	34	19	13	2	95–46	51
2.	Bp. Honvéd	0–1		2–0	1–0	2–0	3–0	3–2	2–0	3–2	2–0	2–0	3–0	3–0	2–0	2–0	2–0	5–0	4–0	34	22	6	6	67–22	50
3.	MTK–VM	1–1	3–2		2–1	0–0	3–0	4–1	2–0	1–1	3–1	3–0	0–0	1–0	4–1	1–0	5–0	2–0	6–0	34	18	11	5	57–29	47
4.	Videoton	6–4	0–0	1–1		1–1	0–2	5–3	4–1	2–1	4–0	5–0	3–0	4–2	6–0	1–1	5–2	4–3	5–1	34	17	11	6	77–46	45
5.	Vasas	2–4	1–0	1–2	2–2		3–0	2–2	0–1	4–1	2–2	1–2	2–0	2–1	1–0	1–1	1–1	3–1	3–1	34	15	12	7	58–42	42
6.	Diósgyőr	2–2	1–1	1–1	1–2	0–0		2–0	3–1	2–0	2–1	1–0	3–0	0–2	0–0	0–0	4–1	4–0	4–0	34	11	14	9	44–36	36
7.	Dunaújváros	1–1	1–4	1–2	1–1	1–1	2–0		1–1	3–2	5–0	1–1	3–0	3–1	2–2	2–0	1–1	2–1	2–1	34	12	12	10	58–53	36
8.	Tatabánya	3–3	1–1	1–1	1–0	1–2	1–2	3–0		1–0	2–2	0–0	3–1	0–1	2–0	1–1	4–0	3–0	2–0	34	12	11	11	49–47	35
9.	FTC	1–1	2–1	2–0	0–3	1–1	1–1	1–3	5–3		2–1	5–2	5–0	1–1	3–1	0 0	1–0	2–2	3–2	34	11	12	11	54–51	34
10.	Békéscsaba	1–4	1–0	1–2	1–1	2–3	1–1	3–0	0–0	0–0		2–0	1–1	1–0	2–0	3–0	2–0	2–0	1–0	34	12	7	15	43–57	31
11.	Csepel	2–2	0–0	1–2	2–2	2–4	1–0	2–1	1–1	3–2	6–1		1–2	3–1	2–2	2–0	1–2	2–1	3–0	34	11	8	15	46–57	30
12.	Zalaegerszeg	2–2	0–2	1–1	0–1	0–0	1–1	0–0	0–0	3–3	3–1	0–0		3–2	3–2	4–1	2–3	1–0	3–0	34	9	11	14	39–63	29
13.	Pécsi MSC	2–3	0–2	1–1	4–1	1–1	2–1	1–1	3–3	1–0	2–0	0–1	2–0		0–1	4–0	2–1	1–1	0–0	34	10	8	16	42–48	28
14.	Haladás	1–1	0–0	0–1	1–1	0–2	2–2	1–1	1–2	1–1	0–3	3–2	5–1	4–1		3–0	3–0	3–1	3–2	34	9	10	15	43–56	28
15.	Rába ETO	0–0	1–1	4–0	2–2	2–5	1–1	2–4	2–0	1–2	3–1	2–0	1–2	1–1	0–0		0–0	4–0	2–0	34	6	13	15	37–52	25
16.	Szfv. MÁV Előre	1–4	1–6	1–0	1–2	3–5	1–1	1–3	4–1	0–1	1–2	0–1	4–2	1–2	2–1	2–1		1–0	3–1	34	9	6	19	44–78	24
17.	Kaposvár	1–2	1–2	2–2	0–0	3–0	1–0	0–1	2–3	1–0	0–2	2–1	2–2	1–0	1–0	2–1	1–1		1–0	34	8	7	19	32–61	23
18.	Szeged	6–2	1–2	1–0	1–2	1–2	2–2	1–4	0–2	2–2	2–1	2–0	0–2	1–0	0–1	3–1	2–2	0–0		34	6	6	22	35–76	18

AZ 1978–1979. ÉVI NEMZETI BAJNOKSÁG

Helyezés	Egyesület	1	2	3	4	5	6	7	8	9	10	11	12	13	14	15	16	17	18	J.	Gy.	D.	V.	Gólok	P.
1.	Ú. Dózsa		2–2	5–0	2–4	4–0	3–2	5–1	2–0	3–1	3–1	7–1	3–1	4–1	2–0	3–0	4–3	5–1	3–0	34	21	10	3	84–38	52
2.	FTC	1–1		1–1	3–0	2–0	2–1	4–1	4–1	3–2	4–0	3–1	1–1	1–0	3–2	5–0	3–3	2–0	2–1	34	18	11	5	75–44	47
3.	Diósgyőr	0–0	1–0		3–0	3–0	2–0	3–0	2–0	0–1	4–0	2–0	5–0	1–0	3–2	1–0	2–0	6–1	3–0	34	19	6	9	60–37	44
4.	Vasas	1–1	5–3	3–1		2–1	0–0	2–2	3–1	1–2	2–0	2–2	2–1	3–1	1 3	4–2	0–0	3–0	4–1	34	16	10	8	62–49	42
5.	Bp. Honvéd	4–1	5–2	5–0	1–2		2–2	2–0	1–0	1–0	2–0	1–0	1–1	3–1	2–2	1–0	5–1	3–0	1–0	34	16	9	9	57–39	41
6.	Rába ETO	0–2	0–2	2–1	0–0	1–1		1–2	4–0	5–0	3–1	1–0	2–0	0–1	3–1	2–0	1–1	1–0	1–1	34	12	11	11	40–33	35
7.	Tatabánya	1–2	1–5	5–2	0–2	3–0	1–1		2–0	3–1	1–1	1–1	1–0	1–1	1–0	4–1	3–0	5–0	4–2	34	12	11	11	50–47	35
8.	Pécsi MSC	2–2	4–4	0–0	2–2	1–1	0–0	2–1		2–1	2–0	0–0	2–1	1–0	1–0	1–1	3–0	1–0	3–1	34	10	15	9	38–42	35
9.	Videoton	1–3	2–0	0–0	3–1	1–0	2–0	1–1	1–1		0–0	1–1	3–0	2–1	3–1	0–3	0–0	1–1	3–1	34	12	10	12	46–49	34
10.	Zalaegerszeg	3–3	0–2	1–0	1–1	3–0	0–1	0–0	2–3	2–2		1–1	5–2	4–0	1–1	3–1	3–0	6–1	2–1	34	10	12	12	46–46	32
11.	Dunaújváros	1–1	2–2	1–2	5–1	2–2	2–0	1–0	1–1	2–3	2–2		3–1	4–2	3–0	2–0	1–1	2–4	3–1	34	10	12	12	50–54	32
12.	Békéscsaba	2–2	2–2	5–0	1–0	0–2	0–1	1–1	0–0	3–1	3–1	2–0		2–2	2–3	2–1	1–1	3–2	6–0	34	11	9	14	49–52	31
13.	Salgótarján	0–1	1–1	1–1	1–1	2–1	2–2	3–3	1–1	1–1	1–0	1–0	1–1		1–2	3–0	2–1	1–0	5–1	34	9	13	12	43–50	31
14.	MTK–VM	1–2	1–1	1–0	2–3	0–3	1–0	0–0	1–0	2–1	0–2	3–0	0–1	1–1		1–1	0–1	3–2	2–2	34	11	8	15	42–50	30
15.	Szfv. MÁV Előre	1–0	1–0	1–1	1–4	0–0	0–0	2–0	1–0	0–3	0–0	3–1	1–0	0–0	1–1		1–0	1–1	2–1	34	10	9	15	31–54	29
16.	Csepel	2–2	1–2	0–2	2–1	1–1	1–1	0–0	1–1	1–1	0–0	0–0	1–2	1–1	0–2	5–0		0–1	2–1	34	5	15	14	35–48	25
17.	Haladás	0–1	1–1	1–5	1–2	1–1	2–0	0–1	1–1	3–2	0–1	0–1	1–0	1–2	2–1	5–3	0–5		1–0	34	9	5	20	40–74	23
18.	Bp. Vasas Izzó	0–0	0–2	1–3	0–0	1–4	0–2	1–0	1–1	3–0	0–0	3–4	1–2	4–2	1–2	0–2	1–0	4–6		34	4	6	24	35–77	14

AZ 1979–1980. ÉVI NEMZETI BAJNOKSÁG

Helyezés	Egyesület	1.	2.	3.	4.	5.	6.	7.	8.	9.	10.	11.	12.	13.	14.	15.	16.	17.	18.	J.	Gy.	D.	V.	Gólok	P.
1.	Bp. Honvéd		5–0	3–2	2–0	4–0	1–1	1–1	3–2	1–1	2–2	5–2	0–0	3–0	5–3	1–0	2–0	3–2	1–0	34	19	10	5	67–38	48
2.	Ú. Dózsa	1–2		4–3	2–4	2–1	4–1	3–2	4–0	3–2	4–3	2–0	3–2	2–1	9–2	6–2	6–1	2–2	3–1	34	19	7	8	86–64	45
3.	Vasas	3–3	4–2		5–1	2–2	1–1	2–1	3–0	3–1	4–1	2–0	2–1	3–2	5–0	2–1	5–0	2–0	2–1	34	17	10	7	75–52	44
4.	Videoton	1–0	0–0	1–0		2–1	2–2	1–2	4–2	3–0	4–1	2–1	3–1	2–0	1–0	1–1	0–0	2–0	6–0	34	18	7	9	65–45	43
5.	Tatabánya	2–3	2–0	3–3	1–1		1–1	2–0	1–1	1–1	2–0	1–1	1–0	0–2	2–0	2–1	4–1	3–0	5–0	34	14	12	8	55–40	40
6.	FTC	2–2	7–1	0–1	2–5	2–1		3–1	2–2	3–0	4–2	0–1	3–1	5–2	3–0	3–1	1–0	1–0	6–1	34	14	11	9	70–51	39
7.	Pécsi MSC	0–0	1–1	1–1	7–1	1–1	2–1		0–1	7–2	3–0	2–2	2–0	1–2	4–2	1–2	2–0	1–0	5–0	34	13	10	11	57–40	36
8.	MTK–VM	2–1	1–3	2–1	2–0	1–0	1–1	1–1		2–2	1–1	3–1	1–4	0–0	2–0	0–1	0–0	4–0	3–2	34	12	10	12	48–50	34
9.	Zalaegerszeg	1–2	2–1	1–1	3–2	2–2	3–0	2–1	1–1		4–2	1–1	2–2	3–2	2–2	1–1	2–0	2–0	2–1	34	11	12	11	52–56	34
10.	Dunaújváros	0–1	1–1	3–1	0–3	2–2	2–4	1–1	5–2	1–1		3–0	3–2	3–0	3–0	1–1	3–0	2–0	4–1	34	11	11	12	60–59	33
11.	Volán SC	2–1	1–1	0–0	1–0	1–3	1–6	1–2	2–0	3–2	3–2		0–0	3–2	2–1	2–3	1–0	2–2	1–0	34	12	9	13	43–57	33
12.	Diósgyőr	2–1	1–2	4–0	1–1	1–2	3–0	2–0	2–0	1–0	2–1	0–2		0–0	2–1	2–0	2–0	1–2	2–0	34	12	8	14	47–42	32
13.	Rába ETO	1–2	2–1	1–1	2–5	2–3	3–1	1–0	3–2	1–3	2–3	4–1	3–1		4–1	3–1	4–1	1–1	2–1	34	14	4	16	59–62	32
14.	Békéscsaba	3–3	1–1	2–2	2–1	2–0	2–2	2–0	1–0	3–1	1–1	1–1	2–2	3–1		2–2	5–1	3–1	2–0	34	10	12	12	54–67	32
15.	Debrecen	0–1	2–3	4–1	1–1	0–0	0–0	1–1	0–2	0–0	0–0	1–2	2–1	3–0	2–2		2–0	1–0	2–2	34	8	14	12	39–45	30
16.	Szfv. MÁV Előre	0–0	1–4	2–2	3–0	0–0	1–1	0–2	0–0	1–0	1–1	3–1	1–0	1–2	1–2	1–0		2–2	3–0	34	6	10	18	28–60	22
17.	Salgótarján	0–2	3–4	3–4	0–1	0–1	0–0	1–1	1–3	1–0	0–1	2–1	1–1	1–4	1–1	0–0	3–3		4–0	34	5	10	19	35–59	20
18.	Pécsi VSK	2–1	1–1	1–2	0–4	1–3	3–1	0–1	0–4	1–2	2–2	0–0	1–1	1–0	0–0	1–1	1–0	0–2		34	4	7	23	25–78	15

AZ 1980–1981. ÉVI NEMZETI BAJNOKSÁG

Helyezés	Egyesület	1.	2.	3.	4.	5.	6.	7.	8.	9.	10.	11.	12.	13.	14.	15.	16.	17.	18.	J.	Gy.	D.	V.	Gólok	P.
1.	FTC		3–0	1–2	3–1	4–2	4–1	3–1	0–3	3–1	4–0	2–1	1–0	4–1	1–0	2–1	6–2	4–2	8–0	34	21	9	4	75–33	51
2.	Tatabánya	1–1		1–1	2–0	2–2	2–0	1–1	5–0	1–0	1–0	3–2	1–0	3–0	2–0	0–1	2–0	2–0	1–0	34	19	10	5	50–25	48
3.	Vasas	0–1	1–1		1–1	1–0	0–1	0–2	1–1	4–0	0–0	5–1	3–2	3–1	2–1	2–1	5–2	3–0	4–2	34	18	10	6	68–38	46
4.	Videoton	1–0	2–2	1–0		1–0	0–1	2–1	0–0	3–1	2–1	3–1	2–0	3–2	7–2	5–0	4–1	4–2	2–0	34	19	6	9	60–38	44
5.	Bp. Honvéd	0–1	1–1	3–3	1–0		2–0	2–0	0–0	1–0	4–1	4–2	3–1	3–1	1–0	1–1	2–1	3–3	5–1	34	15	12	7	56–36	42
6.	Debrecen	1–0	0–1	1–3	1–0	0–0		2–0	3–2	1–1	0–0	1–1	1–1	3–1	2–0	0–0	2–0	2–0	3–0	34	14	10	10	37–29	38
7.	Nyíregyháza	0–1	0–0	1–0	0–0	0–0	1–0		1–1	3–1	0–0	0–0	1–0	1–1	1–1	2–0	0–0	1–1	0–0	34	11	16	7	30–25	38
8.	Ú. Dózsa	0–2	1–1	1–3	0–0	2–1	0–0	1–2		2–2	5–1	2–1	3–2	3–0	2–3	2–0	3–3	2–2	5–2	34	10	16	8	53–49	36
9.	Békéscsaba	1–1	0–1	0–1	2–0	1–1	2–0	0–2	1–1		3–2	1–0	4–2	1–0	2–1	3–0	3–0	1–0	2–1	34	13	10	11	51–48	36
10.	Pécsi MSC	1–1	3–0	3–3	1–1	1–1	2–1	2–2	0–1	1–0		1–0	1–0	5–1	5–1	2–2	3–0	0–0	2–0	34	9	13	12	43–43	31
11.	Rába ETO	2–2	2–0	1–1	3–0	1–2	1–0	0–0	2–3	2–2	1–1		1–1	1–0	0–0	2–0	0–0	1–1	3–1	34	9	13	12	43–43	31
12	Csepel	0–0	0–1	1–1	4–0	0–2	1–1	0–0	1–1	1–1	1–1	1–2		2–0	2–0	3–0	3–1	1–1	1–0	34	6	15	13	34–38	27
13.	Zalaegerszeg	4–4	2–1	2–4	1–3	3–2	1–3	2–1	3–1	2–2	1–0	1–3	2–0		4–1	3–3	4–0	0–2	5–4	34	10	7	17	52–70	27
14.	Volán SC	1–3	0–2	1–1	0–3	1–3	1–0	1–1	3–1	4–4	2–1	1–0	0–0	0–0		1–0	5–1	1–1	3–0	34	8	11	15	39–57	27
15.	Diósgyőr	0–0	1–2	0–2	0–1	0–2	0–0	1–0	2–2	2–4	0–0	2–2	0–0	3–2	1–1		1–1	3–1	2–1	34	5	15	14	28–50	25
16.	Kaposvár	1–1	0–3	2–0	1–4	1–1	0–2	0–1	1–1	2–1	2–1	0–3	1–1	1–1	0–0	1–1		1–0	3–0	34	6	12	16	34–67	24
17	MTK–VM	1–3	0–3	1–4	0–3	1–0	2–2	1–2	1–1	1–2	1–0	1–0	1–1	0–0	2–2	0–0	2–4		1–2	34	4	14	16	34–60	22
18.	Dunaújváros	1–1	1–1	1–4	4–1	1–1	0–2	1–2	0–0	2–2	2–1	1–1	1–1	0–1	2–1	0–0	1–1	2–2		34	4	11	19	34–72	19

AZ 1981–82. ÉVI BAJNOKI MÉRKŐZÉSEK EREDMÉNYEI

Helyezés	Egyesület	1	2	3	4	5	6	7	8	9	10	11	12	13	14	15	16	17	18	J.	Gy.	D.	V.	Gólok	P.
1.	Rába ETO		2–0	5–3	5–1	2–0	1–0	5–0	2–1	3–0	1–1	8–1	3–1	3–1	7–1	3–1	4–2	8–0	9–2	34	21	7	6	102–50	49
2.	Ferencváros	3–4		5–1	3–0	5–0	2–4	4–0	2–1	0–1	3–1	3–2	1–3	4–0	1–1	3–0	1–0	3–2	5–1	34	20	4	10	76–46	44
3.	Tatabánya	0–0	1–4		3–2	1–0	4–0	2–2	4–1	0–1	2–1	3–1	1–0	3–1	3–3	1–1	1–1	2–1	1–1	34	15	13	6	58–43	43
4.	Videoton	2–2	0–1	0–2		1–0	2–1	1–0	1–0	0–2	1–4	2–0	3–1	2–1	3–0	1–0	2–1	5–0	2–0	34	18	5	11	49–44	41
5.	Ú Dózsa	3–1	2–1	2–0	0–1		3–2	0–0	1–1	2–0	4–0	2–3	2–2	2–0	1–1	3–1	2–1	4–0	1–0	34	14	12	8	49–37	40
6.	Bp. Honvéd	1–1	0–2	1–3	1–2	3–0		0–1	2–0	3–0	0–0	2–1	3–1	1–0	2–1	3–2	1–1	1–0	3–2	34	15	9	10	54–40	39
7.	Csepel	3–4	0–1	0–0	3–1	1–1	2–1		1–0	0–0	0–0	5–0	3–0	0–0	2–2	0–0	2–0	2–0	2–1	34	11	14	9	37–34	36
8.	Pécsi MSC	1–2	1–0	0–0	1–2	2–2	1–1	2–1		4–1	2–0	2–0	3–2	3–1	1–3	2–1	4–2	4–1	2–0	34	15	5	14	51–45	35
9.	Haladás	5–1	1–2	1–1	1–1	1–1	1–0	0–0	1–2		1–0	0–0	2–0	1–1	3–2	3–1	3–0	3–1	6–1	34	13	9	12	46–42	35
10.	Békéscsaba	0–1	3–1	0–2	1–1	1–1	3–3	0–0	1–2	2–1		2–1	0–0	1–1	4–1	3–3	2–1	1–0	1–0	34	11	13	10	44–44	35
11.	Debrecen	3–2	0–1	3–2	2–0	1–1	1–1	1–0	1–1	3–1	2–4		2–1	0–0	2–1	2–0	0–0	3–1	2–1	34	13	8	13	46–55	34
12.	Vasas	1–1	2–4	1–1	2–2	0–2	0–1	0–0	2–1	4–1	2–0	3–2		5–0	2–1	2–0	3–1	0–0	3–1	34	12	8	14	57–54	32
13.	Zalaegerszeg	1–0	1–1	2–2	1–3	2–2	1–1	0–0	2–1	0–1	1–1	1–1	3–2		2–1	0–0	2–1	2–1	2–1	34	9	14	11	33–47	32
14.	Diósgyőr	4–4	2–0	1–1	0–1	0–0	0–0	0–2	2–0	1–0	2–2	2–1	3–5	0–1		1–1	2–0	1–0	5–1	34	9	11	14	48–62	29
15.	Nyíregyháza	1–1	1–1	1–1	2–1	2–1	1–1	1–0	1–0	1–0	1–1	0–1	1–4	1–1	3–0		1–1	2–1	1–0	34	8	12	14	35–51	28
16.	Volán	2–0	3–4	1–3	1–1	1–3	1–6	3–0	1–2	1–1	1–1	0–0	1–1	2–1	2–2	4–1		2–2	5–0	34	5	11	18	43–61	21
17.	SZEOL AK	1–4	2–1	0–2	1–2	0–1	0–3	2–2	2–1	4–3	1–3	3–2	2–1	1–1	0–2	2–1	2–0		2–1	34	8	4	22	35–74	20
18.	Ózdi KSE	4–3	4–4	0–2	2–0	0–0	0–2	2–3	0–2	0–0	2–0	0–2	3–1	0–1	5–0	3–1	2–2	1–0		34	7	5	22	41–75	19

AZ 1982–83. ÉVI NB I VÉGEREDMÉNYE

Csapatnevek	1.	2.	3.	4.	5.	6.	7.	8.	9.	10.	11.	12.	13.	14.	15.	16.	Játszott	Győzött	Döntetlen	Vesztett	Gólok	Pontszám
Otthoni pontok	27	23	23	21	20	21	16	19	21	21	19	17	21	20	17	15						
Idegenbeli pontok	17	20	19	16	12	8	12	9	6	5	7	9	4	5	8	2						
1. Rába ETO		3–3	1–0	4–0	6–1	3–2	2–2	2–0	2–0	2–1	1–1	6–0	5–2	3–1	5–1	5–1	30	19	6	5	82–37	44
2. Ferencváros	0–3		2–1	1–3	0–3	2–1	5–3	4–0	4–0	2–1	2–2	2–1	3–1	5–2	4–0	8–3	30	19	5	6	73–46	43
3. Bp. Honvéd	2–2	2–3		3–3	1–3	1–1	2–0	2–0	1–0	3–0	3–1	1–0	3–0	2–1	2–0	2–1	30	17	8	5	57–33	42
4. Csepel	2–2	1–1	3–5		1–2	2–1	2–1	4–1	2–1	3–1	3–0	3–0	2–1	1–0	1–1	4–3	30	13	11	6	52–46	37
5. Újpesti Dózsa	1–0	1–2	2–2	1–2		2–1	2–3	3–2	1–1	2–1	1–0	1–1	1–0	2–0	1–1	4–1	30	12	8	10	45–47	32
6. Tatabányai Bányász	2–1	3–2	1–1	0–0	4–1		3–2	0–1	1–1	2–1	1–1	2–1	4–2	1–1	1–1	2–2	30	9	11	10	42–40	29
7. Vasas SC	2–3	3–4	1–3	1–1	1–2	3–0		3–0	2–1	1–1	2–3	3–2	2–1	0–1	4–2	3–0	30	11	6	13	56–52	28
8. Haladás VSE	2–1	0–2	1–2	2–2	3–0	0–2	1–0		3–2	1–0	1–1	7–1	1–3	1–0	0–0	3–0	30	10	8	12	33–40	28
9. Diósgyőri VTK	3–7	2–2	0–1	0–0	1–1	0–0	3–2	0–0		2–0	3–1	2–1	1–0	3–0	1–0	4–2	30	8	11	11	36–44	27
10. Nyíregyháza	0–2	1–1	1–0	3–1	1–0	2–2	2–0	0–0	0–0		2–1	0–1	1–0	2–1	1–1	3–1	30	9	8	13	29–37	26
11. Zalaegerszeg	0–2	1–0	1–1	0–0	4–2	1–0	2–2	0–0	3–1	2–1		1–2	1–0	1–2	4–1	1–1	30	8	10	12	37–46	26
12. MTK–VM	0–1	0–2	1–1	1–3	1–1	2–1	0–2	1–0	1–1	1–1	3–1		2–1	5–3	2–2	3–0	30	9	8	13	40–58	26
13. Videoton	1–5	0–2	0–3	1–1	2–0	1–0	0–0	3–0	1–1	4–0	5–1	6–2		3–1	4–0	4–0	30	11	3	16	48–47	25
14. Pécsi MSC	1–1	4–2	1–3	3–0	2–2	2–0	1–1	4–1	2–1	1–0	1–1	1–1	3–0		2–3	4–2	30	9	7	14	45–52	25
15. Debreceni MVSC	3–0	1–2	1–1	2–4	2–1	1–1	2–1	0–1	3–0	0–0	1–0	1–2	0–1	2–1		2–1	30	8	9	13	35–51	25
16. Békéscsaba	3–2	0–1	2–3	0–0	1–1	0–3	1–2	1–1	1–1	1–2	3–1	2–2	2–1	3–2	3–1		30	5	7	18	41–75	17

AZ 1983–84. ÉVI NB I VÉGEREDMÉNYE

	Csapatnevek	1.	2.	3.	4.	5.	6.	7.	8.	9.	10.	11.	12.	13.	14.	15.	16.	Játszott	Győzött	Döntetlen	Vesztett	Gólok	Pontszám
	Otthoni pontok	25	23	25	21	23	22	18	19	22	19	17	17	18	16	14	9						
	Idegenbeli pontok	20	14	12	14	12	11	12	10	7	9	10	10	8	9	10	4						
1.	Bp. Honvéd		1–1	0–1	1–1	3–1	4–1	1–0	8–0	3–1	2–1	0–0	3–0	2–0	2–0	3–0	4–0	30	19	7	4	63–24	39
2.	Rába ETO	1–3		2–1	2–1	2–2	2–6	3–2	4–3	1–1	3–1	1–1	3–2	1–0	5–3	7–2	3–2	30	14	9	7	66–58	37
3.	Videoton	3–2	1–2		2–1	3–0	3–1	1–0	0–1	3–0	1–1	1–0	1–0	1–0	5–0	4–0	2–1	30	16	5	9	47–31	37
4.	Újpesti Dózsa	2–2	2–0	2–2		3–0	1–1	4–0	1–1	1–0	2–1	4–2	0–1	3–1	1–2	3–0	0–0	30	12	11	7	49–33	35
5.	Tatabánya	1–2	1–1	1–1	1–0		2–0	1–0	1–0	2–0	4–1	2–1	4–3	0–0	4–1	1–4	2–1	30	13	9	8	40–37	35
6.	Vasas SC	0–1	3–1	2–1	1–4	2–0		0–0	1–0	3–2	0–0	3–1	4–2	0–1	2–1	1–0	3–0	30	14	5	11	46–40	33
7.	Zalaegerszeg	2–3	3–4	1–0	1–2	2–0	2–1		2–1	4–2	1–3	1–0	1–0	1–2	4–1	0–0	1–1	30	11	8	11	38–37	30
8.	MTK–VM	0–2	0–0	1–3	3–4	1–1	2–2	0–0		2–0	0–0	2–1	4–0	3–2	3–1	2–0	3–1	30	10	9	11	39–44	29
9.	Szegedi EOL AK	4–3	4–2	1–0	4–1	0–2	1–0	0–0	0–0		0–0	2–2	3–3	3–0	3–0	2–0	0–0	30	10	9	11	42–44	29
10.	Pécsi MSC	1–1	3–1	0–1	1–1	0–1	1–0	1–1	1–2	5–2		1–1	1–1	1–0	1–0	2–1	5–2	30	8	12	10	36–38	28
11.	Csepel SC	0–2	2–1	2–1	0–0	1–1	1–3	1–2	2–1	1–1	3–0		1–0	2–0	0–4	0–3	2–1	30	9	9	12	36–43	27
12.	Ferencváros	0–1	2–2	0–0	1–1	1–1	1–1	0–2	2–0	3–2	1–0	1–2		2–2	2–2	2–1	3–0	30	9	9	12	43–44	27
13.	Haladás VSE	2–1	1–5	3–0	1–0	1–2	1–2	2–1	1–1	1–1	2–0	0–0	1–0		2–2	1–2	1–0	30	10	6	14	29–42	26
14.	Volán SC	–	1–1	3–0	1–1	2–1	3–1	1–1	2–2	0–1	2–2	2–5	0–3	3–0		1–1	0–0	30	7	11	12	42–54	24
15.	Nyíregyháza	0–2	2–2	1–1	1–3	1–1	0–1	1–1	0–1	1–0	0–0	2–1	0–4	3–0	1–1		1–0	30	8	8	14	28–47	23
16.	Diósgyőr VTK	1–1	2–3	3–4	0–0	0–0	2–1	1–2	2–0	1–2	2–2	1–1	1–3	0–1	0–3	–		30	2	9	19	25–53	12

AZ 1984–85-ÖS BAJNOKI ÉV NAGYTÁBLÁZATA

	Csapatnevek	1.	2.	3.	4.	5.	6.	7.	8.	9.	10.	11.	12.	13.	14.	15.	16.	Gy.	D.	V.	Gólok	P.
2.	Bp. Honvéd		4–0	0–1	3–1	1–1	5–1	5–0	2–1	1–0	2–4	2–2	6–3	2–1	2–1	2–1	3–0	20	6	4	63–5	46
2.	Rába ETO	1–0		2–1	2–1	3–1	3–1	2–0	1–0	1–3	0–3	0–2	1–2	5–1	4–2	5–0	4–1	15	6	9	57–49	36
3.	Videoton	1–2	1–2		0–1	3–1	4–1	0–0	2–2	2–0	3–2	0–1	3–0	2–2	4–0	3–1	1–0	14	8	8	43–28	36
4.	ZTE	0–3	2–2	3–0		1–0	3–1	0–0	0–0	1–1	1–1	1–0	1–1	3–1	3–1	1–0	4–3	13	8	9	38–31	34
5.	Vasas	2–2	5–0	2–0	3–1		3–0	3–0	4–4	3–0	2–2	0–2	1–4	1–1	1–1	3–1	6–2	10	11	9	56–44	31
6.	Békéscsaba	0–1	1–1	0–0	2–2	0–1		3–1	2–1	1–1	4–2	2–1	1–0	3–1	2–0	2–1	3–2	12	6	12	42–53	30
7.	Csepel	0–0	1–5	0–0	1–0	1–1	3–0		0–1	0–0	2–1	1–0	3–1	0–0	2–0	1–0	3–0	10	10	10	23–27	30
8.	Debrecen	1–0	2–0	1–0	2–1	1–2	3–5	0–0		1–2	1–1	1–2	1–0	1–0	1–1	3–0	2–0	11	8	11	35–33	30
9.	Haladás	0–3	0–2	0–2	1–0	1–1	3–3	1–0	1–0		1–0	2–0	3–1	0–1	1–0	1–2	5–0	10	9	11	32–34	29
10.	Ú. Dózsa	0–0	1–1	0–1	0–1	2–1	2–1	0–1	1–0	1–1		1–0	1–0	0–1	0–1	0–1	3–1	10	8	12	37–35	28
11.	Pécsi MSC	1–1	1–1	0–0	0–0	2–2	1–1	0–0	1–2	3–2	1–0		3–2	1–1	1–3	1–1	3–0	9	10	11	33–35	28
12.	Tatabánya	0–3	2–2	2–2	2–0	1–1	2–0	1–0	1–2	0–0	2–2	3–1		1–4	4–3	2–0	3–0	11	6	13	44–47	28
13.	Ferencváros	0–3	5–2	0–1	1–0	1–0	0–1	1–1	2–0	0–0	0–2	0–1	0–2		2–1	1–0	4–1	11	6	13	34–38	28
14.	MTK–VM	2–4	3–1	0–0	0–1	2–1	3–0	0–2	1–0	1–1	1–1	3–1	2–1	1–0		3–0	7–0	11	5	14	44–45	27
15.	Eger	0–1	2–2	1–3	0–4	0–0	3–0	1–0	0–0	2–1	3–1	1–0	1–0	1–2	1–0		2–0	10	5	15	26–42	25
16.	SZEOL AK	0–1	1–2	2–3	0–1	5–4	0–1	2–0	1–1	2–0	1–3	2–1	0–1	2–1	4–1	0–0		6	2	22	32–73	14

Bajnokcsapataink 1901–1985

Év	Bajnok	A legtöbbször szerepelt csapat
1901	Budapesti TC	(Bádonyi–Harsády, Lucius, Buda, Klebersberg, Ordódy, Skrabák, Róka, Manno, Hajós, Minder.)
1902	Budapesti TC	(Rapos–Wágner, Skrabák, Lucius, Ordódy, Ujvári, Buda, Róka, Manno, Hajós, Balló)
1903	FTC	(Oláh–Berán, Manglitz, Gorszky, Bródy, Lisszauer, Braun, Novotny, Pokorny, Kovács, Borbás.)
1904	MTK	(Sebő–Nagy, Révész, Kürschner, Pozsonyi, Schaar, Frank, Károly, Hoffer, Steiner, Káldor.)
1905	FTC	(Fritz–Ulrich, Manglitz, Bródy, Lisszauer, Gorszky, Takács D., Deutsch, Koródy, Weisz, Braun.)
1906–1907	FTC	(Dobronyi–Rumbold, Manglitz, Bródy, Gorszky, Weinber, Braun, Pákay, Koródy, Schlosser, Weisz.)
1907–1908	MTK	(Domonkos–Nagy, Csüdör, Bíró, Kürschner, Schaar, Sebestyén, Károly, Szántó, Frontz, Weisz A.)
1908–1909	FTC	(Fritz–Rumbold, Manglitz, Bródy, Weiner, Gorszky, Rónai, Weisz F., Koródy, Schlosser, Szeitler.)
1909–1910	FTC	(Fritz–Rumbold, Manglitz, Bródy, Kucsera, Gorszky, Weinber, Rónai, Koródy, Schlosser, Weisz F.)
1910–1911	FTC	(Fritz–Rumbold, Manglitz, Bródy, Weinber, Gorszky, Szeitler, Weisz, Koródy, Schlosser, Borbás.)
1911–1912	FTC	(Fritz–Rumbold, Manglitz, Blum, Weinber, Bródy, Weisz F., Pataki, Koródy, Schlosser, Borbás.)
1912–1913	FTC	(Ungár–Rumbold, Payer, Weinber, Bródy, Blum, Weisz F., Koródy, Pataki, Schlosser, Borbás.)
1913–1914	MTK	(Knapp–Révész, Csüdör, Bíró, Hlavay, Vágó, Taussig, Rácz, Kertész II, Kovács, Klein.)
1916–1917 Hadibajnokság	MTK	(Knapp–Csüdör, Kovács, Kertész II, Kertész III, Vágó, Winkler, Konrád II, Schaffer, Schlosser, Szabó.)
1917–1918 Hadibajnokság	MTK	(Knapp–Feldmann, Csüdör, Vágó, Kertész II, Kertész III, Orth, Taussig, Schlosser, Schaffer, Szabó.)
1918–1919 Hadibajnokság	MTK	(Kossuth–Orth, Feldmann, Nyul I, Kertész II, Vágó, Braun, Nagy, Konrád II, Schaffer, Schlosser.)
1919–1920	MTK	(Kropacsek–Feldmann, Mándi, Vágó, Kertész II, Nyul I, Braun, Orth, Molnár, Winkler, Schlosser.)
1920–1921	MTK	(Kropacsek–Mándi, Senkey I, Kertész II, Guttmann, Vágó, Braun, Molnár, Orth, Károly IV, Schlosser.)
1921–1922	MTK	(Kropacsek–Mándi, Kovács, Vágó, Kertész II, Nyul I, Opata, Molnár, Orth, Siklóssy, Schlosser.)
1922–1923	MTK	(Plattkó–Mándi, Kovács, Nádler, Kertész II, Vágó, Braun, Opata, Molnár, Siklóssy, Senkei II.)

Év	Bajnok	A legtöbbször szerepelt csapat
1923–1924	MTK	(Kropacsek–Mándi, Senkei I, Kertész II, Nádler, Nyul II, Braun, Molnár, Opata, Jeny, Siklóssy.)
1924–1925	MTK	(Remete–Mándi, Senkey I, Nyul II, Kléber, Nádler, Senkey II, Molnár, Orth, Opata, Jeny.)
1925–1926	FTC	(Huber–Takács I, Hungler II, Furmann, Müller, Blum, Mácsay, Steczovits, Pataki, Sándor, Tóth.)
1926–1927	Ferencváros FC	(Huber–Takács I, Hungler II, Furmann, Bukovi, Obitz, Rázsó, Dán, Pataki, Schlosser, Kohut.)
1927–1928	Ferencváros FC	(Amsel–Takács I, Hungler II, Furmann, Bukovi, Obitz, Rázsó, Takács II, Turay, Szedlacsik, Kohut.)
1928–1929	Hungária FC	(Németh–Mándi, Kocsis, Wéber, Kompóti, Schneider, Haar, Molnár, Kalmár, Skvarek, Hirzer.)
1929–1930	Újpest FC	(Aknai–Kővágó, Fogl III, Köves, Borsányi, Vig II, Ströck, Avar, Stófián, Spitz, P. Szabó.)
1930–1931	Újpest FC	(Huba–Dudás, Fogl III, Köves, Borsányi, Vig II, Ströck, Avar, Stófián, Spitz, P. Szabó.)
1931–1932	Ferencváros FC	(Háda–Takács I, Korányi I, Laky, Sárosi, Lázár, Táncos, Takács II, Turay, Toldi, Kohut.)
1932–1933	Újpest FC	(Aknai–Kővágó, Dudás, Szalay, Szűcs, Kiss, Sas, Avar, Jávor, Steiner, P. Szabó.)
1933–1934	Ferencváros FC	(Háda–Polgár, Papp, Laky, Móré, Lázár, Táncos, Takács II, Sárosi, Toldi, Kemény.)
1934–1935	Újpest FC	(Hóri–Futó, Sternberg, Seres, Szűcs, Szalay, Tamássy, Avar, Pusztai, Jávor, Kocsis.)
1935–1936	Hungária FC	(Szabó–Mándi, Bíró, Sebes, Sas, Turay, Dudás, Kardos, Cseh II, Müller, Titkos.)
1936–1937	Hungária FC	(Szabó–Kiss, Bíró, Sebes, Turay, Dudás, Sas, Kardos, Cseh II, Müller, Titkos.)
1937–1938	Ferencváros FC	(Háda–Tátrai, Korányi I, Magda, Polgár, Lázár, Táncos, Kiss, Sárosi, Toldi, Kemény.)
1938–1939	Újpest FC	(Sziklai–Futó, Fekete, Szalay, Szűcs, Balogh I, Ádám, Vincze, Kállai, Zsengellér, Kocsis.)
1939–1940	Ferencváros FC	(Csikós–Szoyka, Polgár, Hámori, Sárosi III, Pósa, Suhai, Jakab, Sárosi, Kiszely, Gyetvai.)
1940–1941	Ferencváros FC	(Csikós–Szoyka, Tátrai, Sárosi III, Polgár, Lázár, Kalocsay, Kiss, Finta, Sárosi, Gyetvai.)
1941–1942	Weisz Manfréd FC Csepel	(Dósai–Kállói, Szalay II, Kapta, Olajkár II, Gere, Váradi, Dudás, Marosvári, Szabadkai, Pintér.)
1942–1943	Weisz Manfréd FC	(Szekeres–Kállói, Szalay II, Kapta, Olajkár II, Gere, Fuszek, Marosvári, Szabadkai, Dudás, Pintér.)
1943–1944	Nagyváradi AC	(Vécsey–Mészáros, Onódy I, Perényi, Juhász, Deményi, Barna, Lóránt, Sárvári, Bodola, Tóth III.)

Év	Bajnok	A legtöbbször szerepelt csapat
1945 Bp. I. osztályú bajnokság	Újpesti TE	(Tóth–Balogh II, Laborcz, Kirádi, Szűcs, Balogh I, Suhai, Szusza, Zsengellér, Sárdi, Várnai.)
1945–1946	Újpesti TE	(Tóth–Balogh II, Laborcz, Kirádi, Szűcs, Nagymarosi, Suhai, Szusza, Várnai, Zsengellér, Nyers.)
1946–1947	Újpesti TE	(Tóth–Balogh II, Laborcz, Kirádi, Szűcs, Horváth, Egresi, Szusza, Várnai, Zsengellér, Patkoló.)
1947–1948	Csepeli Munkás TE	(Szekeres–Rédei, Kónya I, Hires, Nagy II, Rákosi, Szentesi, Marosvári, Keszthelyi II, Pintér, Fenyvesi.)
1948–1949	FTC	(Henni–Rudas, Szabó, Kéri, Csanádi, Lakat, Budai II, Kocsis S, Deák, Mészáros, Czibor.)
1949–1950	Bp. Honvéd	(Ruzsa–Rákóczi, Patyi, Tóth III, Bozsik, Bányai, Budai I, Gyulai, Horváth, Puskás, Babolcsay.)
1950 ősz	Bp. Honvéd	(Grosics–Rákóczi, Patyi, Városi, Bozsik, Bányai, Budai II, Kocsis, Horváth, Puskás, Babolcsay.)
1951	Bp. Bástya	(Gellér–Kovács II, Börzsei, Lantos, Kovács I, Zakariás, Sándor, Hidegkuti, Palotás, Szolnok, Kovács IV.)
1952	Bp. Honvéd	(Grosics–Rákóczi, Lóránt, Bányai, Bozsik, Városi, Budai II, Kocsis, Budai I, Puskás, Babolcsay.)
1953	Bp. Vörös Lobogó	(Gellér–Kovács II, Börzsei, Lantos, Kovács I, Zakariás, Sándor, Hidekuti, Palotás, Szolnok, Molnár.)
1954	Bp. Honvéd	(Grosics–Rákóczi, Lóránt, Kovács, Bozsik, Bányai, Budai II, Kocsis, Machos, Puskás, Czibor.)
1955	Bp. Honvéd	(Faragó–Rákóczi, Palicskó, Bányai, Bozsik, Kotász, Budai II, Kocsis, Machos, Puskás, Czibor.)
1957 tavasz	Vasas SC	(Kovalik–Kárpáti, Kortka, Sárosi, Bunzsák, Berendi, Raduly, Szilágyi I, Kaszás, Lelenka, Csordás.)
1957–1958	MTK	(Bártfai–Palicskó, Sipos, Lantos, Kovács I, Kovács III, Sándor, Hidegkuti, Kárász, Molnár, Szimcsák I.)
1958–1959	Csepel SC	(Bakó–Bulla, Kóczián, Takács, Ughy, Kleibán, Tóth II, Kisuczky, Gondos, Pál II, Németh.)
1959–1960	Újpesti Dózsa	(Török–Rajna, Várhidi, Győrvári, Szini, Borsányi, Nagy, Szusza, Göröcs, Kuharszki, Tóth M.)
1960–1961	Vasas SC	(Szentmihályi–Kárpáti, Mészöly, Sárosi, Bundzsák, Berendi, Mathesz, Kékesi, Machos, Farkas, Ihász.)
1961–1962	Vasas SC	(Szentmihályi–Ihász, Mészöly, Sárosi, Bakos, Berendi, Mathesz, Machos, Bundzsák, Farkas, Pál II.)
1962–1963	FTC	(Aczél–Novák, Mátrai, Dalnoki, Vilezsál, Kocsis Gy, Kökény, Orosz, Albert, Rákosi, Fenyvesi.)
1963 ősz	Győri Vasas ETO	(Barna–Koós, Orbán, Tamás, Palotai, Máté, Szaló, Korsós, Orosz, Povázsai, Keglovich.)
1964	FTC	(Géczi–Novák, Mátrai, Havasi, Perecsi, Orosz, Fenyvesi II, Varga, Albert, Rákosi, Fenyvesi I.)

Év	Bajnok	A legtöbbször szerepelt csapat
1965	Vasas SC	(Varga L.–Bakos, Mészöly, Ihász, Mathesz, Berendi, Molnár, Puskás, Farkas, Fister, Pál II.)
1966	Vasas SC	(Varga–Bakos, Mészöly, Ihász, Mathesz, Berendi, Molnár, Puskás, Farkas, Fister, Korsós.)
1967	FTC	(Géczi–Novák, Mátrai, Páncsics, Juhász, Szűcs, Szőke, Varga, Albert, Rákosi, Katona.)
1968	FTC	(Géczi–Novák, Páncsics, Havasi, Juhász, Szűcs, Karába, Albert, Branikovits, Rákosi, Katona.)
1969	Újpesti Dózsa	(Szentmihályi–Káposzta. Solymosi, Noskó, Dunai III, Göröcs, Nagy L., Fazekas, Bene, Dunai II, Zámbó.)
1970 tavasz	Újpesti Dózsa	(Szentmihályi–Káposzta, Solymosi, Noskó, Dunai III, Nagy L., Fazekas, Göröcs, Bene, Dunai II, Zámbó.)
1970–1971	Újpesti Dózsa	(Szentmihályi–Káposzta, Horváth, Noskó, Dunai III, Juhász, Tóth A., Fazekas, Bene, Dunai II, Zámbó.)
1971–1972	Újpesti Dózsa	(Szentmihályi–Noskó, Maurer, Horváth, Juhász P., Tóth A., Dunai III, Fazekas, Bene, Dunai II, Zámbó.)
1972–1973	Újpesti Dózsa	(Szentmihályi–Kolár, Harsányi, Horváth, Juhász P., Dunai III, Tóth A., Fazekas, Bene, Dunai II., Zámbó.)
1973–1974	Újpesti Dózsa	(Szentmihályi–Noskó, Harsányi, Horváth, Kellner, Dunai III, Zámbó, Fazekas, Bene, Tóth A., Nagy L.)
1974–1975	Újpesti Dózsa	(Szigethi–Kolár, Harsányi, Horváth, Juhász P., Dunai III, Tóth A., Fazekas, Fekete, Bene, Zámbó.)
1975–1976	FTC	(Hajdu–Martos, Bálint, Rab, Megyesi, Ebedli, Mucha, Pusztai, Nyilasi, Szabó, Magyar.)
1976–1977	Vasas SC	(Mészáros–Török, Hegedüs, Komjáti, Kántor, Müller, Zombori, Gass, Izsó, Kovács I, Váradi.)
1977–1978	Újpesti Dózsa	(Tóth Z.–Viczkó, Dunai III, Schumann, Tóth J., Tóth A., Zámbó, Fazekas, Törőcsik, Fekete, Nagy L.)
1978–1979	Újpesti Dózsa	(Tóth Z.–Kolár, Dunai III, Sarlós, Tóth J., Zámbó, Kardos, Tóth Á., Fazekas, Törőcsik, Fekete.)
1979–1980	Bp. Honvéd	(Gujdár–Paróczai, Kocsis, Garaba, Varga, Nagy A., Gyimesi, Dajka, Bodonyi, Weimper, Kozma.)
1980–1981	FTC	(Kakas–Jancsika, Judik, Rab, Takács, Ebedli, Mucha, Nyilasi, Murai, Szokolai, Pogány.)
1981–1982	Rába Vasas ETO	(Kovács L.–Csonka, Hlagyvik, Mile, Magyar, Hannich, Póczik, Burcsa, Szabó O., Szentes, Hajszán.)
1982–1983	Rába Vasas ETO	(Kovács L.–Szepesi, Hlagyvik, Mile, Magyar, Burcsa, Hannich, Póczik, Szabó O., Szentes, Hajszán.)
1983–1984	Bp. Honvéd	(Andrusch–Sallai, Nagy A., Garaba, Varga, Gyimesi, Sikesdi, Détári, Bodonyi, Dajka, Esterházy.)
1984–1985	Bp. Honvéd	(Andrusch–Sallai, Nagy A., Garaba, Varga, Gyimesi, Sikesdi, Détári, Bodonyi, Dajka, Kovács K.)

1901 és 1985 között tehát mindössze kilenc klub végzett az első helyen. A legnagyobb sorozatot az MTK érte el: 1915 és 1925 között tízszer lett bajnok! Hétszer végzett az élen az Újpesti Dózsa 1969 és 1975 között. 1908 és 1913 között az FTC ötször lett első. Vidéken mindössze két bajnokcsapatot találunk: a Nagyváradi AC egy, a Rába Vasas ETO három bajnoki címet szerzett.

Az I. osztályú bajnokságok éremtáblázata
1901–1985

H.	Egyesület	Arany	Ezüst	Bronz	Összesen
1.	Ferencváros	23	27	17	67
2.	MTK-VM	18	17	12	47
3.	Újpesti Dózsa	18	15	15	48
4.	Bp. Honvéd	8	11	4	23
5.	Vasas SC	6	2	10	18
6.	Csepel SC	4	–	2	6
7.	Rába ETO	3	2	2	7
8.	Budapesti TC	2	1	3	6
9.	Nagyváradi AC	1	1	–	2
10.	Magyar Athletikai Club	–	2	1	3
11.	Törekvés	–	1	3	4
12.	Tatabányai Bányász	–	1	3	4
13.	Videoton SC	–	1	2	3
14.	Magyar Úszó Egylet	–	1	–	1
	Postás	–	1	–	1
16.	Bocskai, Debrecen	–	–	1	1
	Szegedi FC	–	–	1	1
	Szolnoki MÁV	–	–	1	1
	Kolozsvári AC	–	–	1	1
	33 FC	–	–	1	1
	Nemzeti SC	–	–	1	1
	Budapesti Athletikai Klub	–	–	1	1
	SBTC	–	–	1	1
	DVTK	–	–	1	1
	Összesen	83	83	83	249

A Magyar Kupa és az MNK

A világ sok „futballnemzetében” a kupa a bajnoksággal egyenértékű! Hazánkban 1909-ben írták ki először a Magyar Kupát, azóta sokszor változott a lebonyolítási rendszer. Volt már egyenes kiesés, csoportmérkőzések, négyes körmérkőzés stb.

Az 1922–23. évi, hetedik kiírásban küzdöttek először valóban kupáért a csapatok. Addig ugyanis nem kaptak kupát a győztesek. A kupa kisebb mását utólag megkapta az addigi két kupagyőztes, az MTK és az FTC. A kupa 60 cm magas, gömbalakú, középső részén két dombormű van, az egyik bölényvadászatot, a másik vitézek hódolatát ábrázolja fejedelmük előtt. A felső részén a következő szöveg található: MAGYAR KUPA ÖRÖKÖS VÁNDORDÍJ /ALAPÍTOTTA A MAGYAR LABDARÚGÓK SZÖVETSÉGE.

A Szövetség a felszabadulás után először 1951–52-ben írta ki a kupát. Az új név Magyar Népköztársasági Kupa lett.

1955-ben került sorra az első MNK-döntő a Népstadionban. 1958-tól 1964-ig szünet következett. Az újabb kiíráskor viszont közel 500 együttes nevezett. 1972-ben az FTC győzött a döntőben. Érdekesség? 1973 januárjának egyik éjszakáján máig ismeretlen tettesek ellopták a kupát. Mivel nem került elő, a Fradi kénytelen volt pótolni. Az Állami Pénzverő dolgozói készítették el az új kupát, amely a réginek hű mása.

Az NB II-s Siófoki Bányász 1984. évi kupagyőzelme egyedülálló a kupa történetében! A II. osztályú Soroksár 1934. évi győzelme nem számít ilyen nagy eredménynek, mert akkor az I. osztályú klubok nem vettek részt. Siófok eredményei: az FTC ellen 4–2, a Videoton ellen 1–0, a Tatabánya ellen 1:0 és a döntőben a Rába ETO ellen 2:1! (Csak az NB I-es ellenfelek elleni találkozókat soroltam fel.)

A MAGYAR KUPA ÉS AZ MNK DÖNTŐI 1909–1985

Az elöl álló együttes nyerte a kupát.

1. kiírás, 1909–1910

MTK–BTC 1–1 és 3–1. Millenáris, 3000 és 4000 néző. Elődöntősök: MAC, FTC.

2. kiírás, 1910–1911

MTK–MAC 1–0. Üllői út, 15 000 néző. Elődöntősök: BAK, FTC.

3. kiírás, 1911–1912

MTK–FTC, a döntő elmaradt, mert az FTC nem állt ki. Elődöntősök: BTC, 33 FC.

4. kiírás, 1912–1913

FTC–BAK 2–1. Üllői út, 6000 néző. Elődöntősök: MTK, MAC.

5. kiírás, 1913–1914

MTK–MAC 4–0. Üllői út, 8000 néző. Elődöntősök: BTC, 33 FC.

6. kiírás, 1921–1922

FTC–UTE 2–2 és 1–0. Hungária út, 5000 és 8000 néző. Elődöntősök: III. ker., Szombathelyi AK.

7. kiírás, 1922–1923

MTK–UTE 4–1. Üllői út, 5000 néző. Elődöntősök: FTC, Törekvés.

8. kiírás, 1924–1925

MTK–UTE 4–0. Hungária út, 12 000 néző. Elődöntősök: FTC, Kecskeméti AC.

9. kiírás, 1925–1926

KISPESTI AC–BEAC 1–1 és 3–2 (hosszabbítás után). Hungária út, Lóverseny tér, 500 és 150 néző. Elődöntősök: Vasas, III. ker.

10. kiírás, 1926–1927

FERENCVÁROS–ÚJPEST 3–0. Hungária út, 9000 néző. Elődöntősök: Bástya, Budai 33.

11. kiírás, 1927–1928

FERENCVÁROS–ATTILA 5–1. Üllői út, 8000 néző. Elődöntősök: Újpest, Hungária.

12. kiírás, 1929–1930

BOCSKAI (DEBRECEN)–BÁSTYA (SZEGED) 5–1. Hungária út, 1200 néző. Elődöntősök: Ferencváros, Sabaria.

13. kiírás, 1930–1931

III. KER.–FERENCVÁROS 4–1. Üllői út, 3000 néző. Elődöntősök: Hungária, Bocskai.

14. kiírás, 1931–1932

HUNGÁRIA–FERENCVÁROS 1–1 és 4–3. Üllői út és Hungária út, 8000 és 9000 néző. Elődöntősök: III. ker., Tatabányai SC.

15. kiírás, 1932–1933

FERENCVÁROS–ÚJPEST 11–1. Hungária út, 10 000 néző. Elődöntősök: Szeged FC, Somogy.

16. kiírás, 1933–1934

SOROKSÁR–BSZKRT 2–2, 1–1 és 2–0. Üllői út, Üllői út és Millenáris, 1000 és 15 000 és 16 000 néző. Elődöntősök: Püspökladányi MÁV, Szolnoki MÁV.

17. kiírás, 1934–1935

FERENCVÁROS–HUNGÁRIA 2–1. Hungária út, 8000 néző. Elődöntősök: Újpest, Kispest.

18. kiírás, 1940–1941

SZOLNOKI MÁV–SBTC 3–0. Üllői út, 7000 néző. Elődöntősök: Kispest, Törekvés.

19. kiírás, 1941–1942

FERENCVÁROS–DVTK 6–2. Hungária út, 18 000 néző. Elődöntősök: Újpest, SBTC.

20. kiírás, 1942–1943

FERENCVÁROS–SBTC 3–0. Hungária út, 20 000 néző. Elődöntősök: Csepeli MOVE, Újpest.

21. kiírás, 1943–1944

FERENCVÁROS–KOLOZSVÁR 2–2 és 3–1. Hungária út és Kolozsvár, 28 000 és 10 000 néző. Elődöntősök: Újpest, Csepel.

22. kiírás, 1951–1952

BP. BÁSTYA–DOROGI BÁNYÁSZ 3–2. Bp. Latorca u., 14 000 néző. Elődöntősök: Szegedi Honvéd, Pécsi Lokomotív.

23. kiírás, 1952–1953

Csak a legjobb négyig játszottak (Bp. Honvéd, Bp. Bástya, Bp. Dózsa, Csepeli Vasas).

24. kiírás, 1954–1955

BP. VASAS–BP. HONVÉD 3–2. Népstadion, 40 000 néző. Elődöntősök: Bp. Vörös Lobogó, Szolnoki Légierő.

25. kiírás, 1955–1956

FTC–SBTC 2–1. Népstadion, 10 000 néző. (Döntő: 1958-ban!) Elődöntősök: SZEAC, Ú. Dózsa.

26. kiírás, 1964

BP. HONVÉD–GYŐRI ETO 1–0. Népstadion, 8000 néző. Elődöntősök: FTC Testvériség.

27. kiírás, 1965

GYŐRI ETO–DVTK 4–0. Népstadion, 3000 néző. Elődöntősök: Csepel, EVTK.

28. kiírás, 1966

GYŐRI ETO–FTC 1–1 és 3–2. Népstadion, 10 000 és 17 000 néző, Elődöntősök: Bp. Honvéd, Haladás VSE.

29. kiírás, 1967

GYŐRI ETO–SBTC 1–0. Népstadion, 3000 néző. Elődöntősök: Ú. Dózsa, FTC.

30. kiírás, 1968

MTK–BP. HONVÉD 2–1. Népstadion, 8000 néző. Elődöntősök: Pécsi Dózsa, SZVSE.

31. kiírás, 1969

Ú. DÓZSA–BP. HONVÉD 3–1. Népstadion, 15 000 néző. Elődöntősök: MTK, Csepel.

32. kiírás, 1970

Ú. DÓZSA–KOMLÓ 3–2. Népstadion, 5000 néző. Elődöntősök: Vasas, DVTK.

33. kiírás, 1971–1972

FTC–TATABÁNYA 2–1. Megyeri út, 4000 néző. Elődöntősök: Videoton, Ú. Dózsa.

34. kiírás, 1972–1973

VASAS–BP. HONVÉD 4–3 (hosszabbítás után). Népstadion, 10 000 néző. Elődöntősök: Videoton, Szolnoki MTE.

35. kiírás, 1973–1974

FTC–KOMLÓ 3–1. Népstadion, 10 000 néző. Elődöntősök: PMSC, Csepel.

36. kiírás, 1974–1975

Ú. DÓZSA–HALADÁS VSE 3–2. Népstadion, 3000 néző. Elődöntősök: Vasas, Tatabánya.

37. kiírás, 1975–1976

FTC–MTK-VM 1–0. Népstadion, 15 000 néző. Elődöntősök: Kaposvár, Bp. Honvéd.

38. kiírás, 1976–1977

1. DVTK, 2. FTC, 3. Vasas, 4. Ú. Dózsa (Négyes döntő, körmérkőzéses formában.)

39. kiírás, 1977–1978

FTC–PMSC 4–2 (hosszabbítás után). Népstadion, 20 000 néző. Elődöntősök: Ú. Dózsa, Vasas.

40. kiírás, 1978–1979

RÁBA ETO–FTC 1–0. Népstadion, 10 000 néző. Elődöntősök: Csepel, Tatabá

41. kiírás, 1979–1980

DVTK–VASAS 3–1. Veszprém, 15 000 néző. Elődöntősök: Komló, Sabaria SE (Szombathely).

42. kiírás, 1980–1981

VASAS–DVTK 1–0. Szeged, 10 000 néző. Elődöntősök: Ú. Dózsa, Bp. Honvéd.

43. kiírás, 1981–1982

Ú. DÓZSA–VIDEOTON 2–0. Szekszárd, 18 000 néző. Elődöntősök: Békéscsaba, MTK-VM.

44. kiírás, 1982–1983

Ú. DÓZSA–BP. HONVÉD 3–2. Népstadion, 5000 néző. Elődöntősök: Csepel, Békéscsaba.

45. kiírás, 1983–1984

SIÓFOKI BÁNYÁSZ–RÁBA ETO 2–1. Székesfehérvár, 17 000 néző. Elődöntősök: Békéscsaba, Tatabánya.

46. kiírás, 1984–1985

BP. HONVÉD–TATABÁNYA 5–0. Népstadion, 3000 néző. Elődöntősök: DVTK, MTK-VM.

A Magyar Kupa és a Magyar Népköztársasági Kupa egyesületi rangsora 1909–1985

H.	Egyesület	1.	2.	Döntős
1.	Ferencvárosi TC	14	6	20
2.	MTK-VM	9	2	11
3.	Újpesti Dózsa	5	5	10
4.	Rába ETO	4	2	6
5.	Bp. Honvéd	3	5	8
6.	Vasas SC	3	1	4
7.	DVTK	2	3	5
8.	Bocskai (Debrecen)	1	–	1
	III. kerületi TVE	1	–	1
	Soroksár	1	–	1
	Szolnoki MÁV	1	–	1
	Siófoki Bányász	1	–	1
13.	Salgótarján	–	4	4
14.	Magyar Athletikai Club	–	2	2
	Komlói Bányász	–	2	2
	Tatabányai Bányász	–	2	2
17.	Budapesti TC	–	1	1
	Dorogi AC	–	1	1
	Budapesti AK	–	1	1
	Pécsi MSC	–	1	1
	Budapesti EAC	–	1	1
	Attila (Miskolc)	–	1	1
	Bástya (Szeged)	–	1	1
	BSZKRT	–	1	1
	Haladás VSE	–	1	1
	Kolozsvári AC	–	1	1
	Videoton SC	–	1	1

Összesen 27 együttes jutott döntőbe, de a kupát csak 12-nek sikerült elnyerni.

Gólkirályok

A kézikönyv e fejezete az I. osztályú bajnokságok legeredményesebb gólszerzőivel ismerteti meg az olvasót.

Amióta az európai arany-, ezüst-, bronzcipőért kiírt „verseny" létrejött, különösen nagy figyelem kíséri a hazai gólszerző listán kívül a külföldieket is.

Gólkirályok 1901–1985

Év	Gólkirály	Egyesület	Gólok
1901	Manno Miltiades	BTC	17
1902	Manno Miltiades	BTC	10
1903	Károly Jenő	MTK	15
1904	Pokorny József	FTC	12
1905	Károly Jenő	MTK	13
1906–1907	Kelemen Béla	MAC	21
1907–1908	Vangel Gyula	MAC	21
1908–1909	Schlosser Imre	FTC	30
1909–1910	Schlosser Imre	FTC	18
1910–1911	Schlosser Imre	FTC	38
1911–1912	Schlosser Imre	FTC	34
1912–1913	Schlosser Imre	FTC	33
1913–1914	Schlosser Imre	FTC	21
1916–1917	Schlosser Imre	MTK	38
1917–1918	Schaffer Alfréd	MTK	42
1918–1919	Schaffer Alfréd	MTK	41
1919–1920	Orth György	MTK	28
1920–1921	Orth György	MTK	21
1921–1922	Orth György	MTK	26
1922–1923	Priboj István	UTE	25
1923–1924	Jeszmás József	UTE	15
1924–1925	Molnár György	MTK	21
1925–1926	Takács II József	Vasas	29
1926–1927	Horváth László	III. ker. TVE	14
1927–1928	Takács II József	FTC	31
1928–1929	Takács II József	FTC	41
1929–1930	Takács II József	FTC	40
1930–1931	Vincze Jenő	Bocskai	20
1931–1932	Takács II József	FTC	42
1932–1933	Jávor Pál	Újpest	31
1933–1934	Toldi Géza	FTC	27
1934–1935	Cseh II László	Hungária	23
1935–1936	Sárosi György	FTC	36
1936–1937	Cseh II. László	Hungária	36

Év	Gólkirály	Egyesület	Gólok
1937–1938	Zsengellér Gyula	Újpest	31
1938–1939	Zsengellér Gyula	Újpest	56
1939–1940	Sárosi György	FTC	23
1940–1941	Sárosi György	FTC	29
1941–1942	Kalmár György	Szeged	35
1942–1943	Jenőfi Jenő	Vasas	26
	Zsengellér Gyula	Újpest	26
1943–1944	Zsengellér Gyula	Újpest	33
1945 tavasz	Zsengellér Gyula	Újpest	36
1945–1946	Deák Ferenc	SZAC	66
1946–1947	Deák Ferenc	SZAC	48
1947–1948	Puskás Ferenc	Kispest	50
1948–1949	Deák Ferenc	FTC	59
1949–1950	Puskás Ferenc	Bp. Honvéd	31
1950 ősz	Puskás Ferenc	Bp. Honvéd	25
1951	Kocsis Sándor	Bp. Honvéd	30
1952	Kocsis Sándor	Bp. Honvéd	36
1953	Puskás Ferenc	Bp. Honvéd	27
1954	Kocsis Sándor	Bp. Honvéd	33
1955	Czibor Zoltán	Bp. Honvéd	20
	Machos Ferenc	Bp. Honvéd	20
1957	Szilágyi Gyula	Vasas	17
1957–1958	Friedmanszky Zoltán	FTC	16
	Molnár János	MTK	16
1958–1959	Kisuczky Róbert	Csepel	15
	Monostori Tibor	Dorog	15
	Tichy Lajos	Bp. Honvéd	15
1959–1960	Albert Flórián	FTC	27
1960–1961	Albert Flórián	FTC	21
	Tichy Lajos	Bp. Honvéd	21
1961–1962	Tichy Lajos	Bp. Honvéd	23
1962–1963	Bene Ferenc	Ú. Dózsa	23
1963 ősz	Tichy Lajos	Bp. Honvéd	13
1964	Tichy Lajos	Bp. Honvéd	28
1965	Albert Flórián	FTC	27
1966	Farkas János	Vasas	25
1967	Dunai II Antal	Ú. Dózsa	36
1968	Dunai II Antal	Ú. Dózsa	31
1969	Bene Ferenc	Ú. Dózsa	27
1970 tavasz	Dunai II Antal	Ú. Dózsa	14
1970–1971	Kozma Mihály	Bp. Honvéd	25
1971–1972	Bene Ferenc	Ú. Dózsa	29
1972–1973	Bene Ferenc	Ú. Dózsa	23

Év	Gólkirály	Egyesület	Gólok
1973–1974	Kozma Mihály	Bp. Honvéd	27
1974–1975	Bene Ferenc	Ú. Dózsa	20
	Kozma Mihály	Bp. Honvéd	20
1975–1976	Fazekas László	Ú. Dózsa	19
1976–1977	Váradi Béla	Vasas	36
1977–1978	Fazekas László	Ú. Dózsa	24
1978–1979	Fekete László	Ú. Dózsa	31
1979–1980	Fazekas László	Ú. Dózsa	36
1980–1981	Nyilasi Tibor	FTC	30
1981–1982	Hannich Péter	Rába ETO	22
1982–1983	Dobány Lajos	Pécsi MSC és Haladás VSE	23
1983–1984	Szabó József	Videoton SC	19
1984–1985	Détári Lajos	Bp. Honvéd	18
	Kiprich József	Tatabánya	18

1901-től 1985-ig 46 játékos volt gólkirály.

A gólkirályok rangsora

H.	Név	Hányszor
1.	Schlosser Imre	7
2.	Takács II József	5
	Zsengellér Gyula	5
	Tichy Lajos	5
	Bene Ferenc	5
6.	Puskás Ferenc	4
7.	Orth György	3
	Sárosi György dr.	3
	Deák Ferenc	3
	Kocsis Sándor	3
	Albert Flórián	3
	Dunai II Antal	3
	Kozma Mihály	3
	Fazekas László	3
15.	Manno Miltiades	2
	Károly Jenő	2
	Schaffer Alfréd	2
	Cseh II László	2

Egyszeres gólkirály 28 labdarúgó volt.

Az év játékosa

AZ ÉV JÁTÉKOSA
1901–1084

Évről-évre nagy figyelem kíséri Európa-szerte az Aranylabda-szavazást. Hasonló érdeklődés előzi meg hazánkban Az év játékosa cím odaítélését.
Az alábbi összeállítás 1901-től 1963-ig Hoppe László: Labdarúgó-bajnokságaink 1901–1969 c. könyve alapján tünteti fel az év legjobbjait, 1964-től pedig az MLSZ döntése szerint.

Év	Név	Egyesület
1901	Ray Ferenc	BTC
1902	Ordódy Béla	BTC
1903	Pokorny József	FTC
1904	Pozsonyi Imre	MTK
1905	Bodor Ödön	Postás
1906–1907	Borbás Gáspár	MAC
1907–1908	Domonkos László	MTK
1908–1909	Rumbold Gyula	FTC
1909–1910	Károly Jenő	BAK
1910–1911	Bíró Gyula	MTK
1911–1912	Schlosser Imre	FTC
1912–1913	Bodnár Sándor	MAC
1913–1914	Zsák Károly	33 FC
1914–1915–1916	Schaffer Alfréd	MTK
1916–1917	Plattkó Ferenc	Vasas
1917–1918	Orth György	MTK
1918–1919	Braun József	MTK
1919–1920	Fogl II Károly	Újpesti TE
1920–1921	Blum Zoltán	FTC
1921–1922	Molnár György	MTK
1922–1923	Mándi Gyula	MTK
1923–1924	Jeny Rudolf	MTK
1924–1925	Takács II József	Vasas
1925–1926	Pataki Mihály	FTC
1926–1927	Kohut Vilmos	Ferencváros FC
1927–1928	Bukovi Márton	Ferencváros FC
1928–1929	Kalmár Jenő	Hungária FC
1929–1930	Borsányi Ferenc	Újpest FC
1930–1931	Avar István	Újpest FC
1931–1932	Turay József	Ferencváros FC
1932–1933	Lázár Gyula	Ferencváros FC
1933–1934	Polgár Gyula	Ferencváros FC
1934–1935	Szalay Antal	Újpest FC
1935–1936	Cseh II László	Hungária FC
1936–1937	Titkos Pál	Hungária FC

Év	Név	Egyesület
1937–1938	Toldi Géza	Ferencváros FC
1938–1939	Zsengellér Gyula	Újpest FC
1939–1940	Biró Sándor	Hungária FC
1940–1941	Sárosi György dr.	Ferencváros FC
1941–1942	Bodola Gyula	Nagyváradi AC
1942–1943	Szalay István	Csepel
1943–1944	Sárvári Ferenc	Nagyváradi AC
1944 ősz	Rudas Ferenc	Ferencvárosi FC
1945 tavasz	Balogh Sándor	Újpest FC
1945–1946	Deák Ferenc	Szentlőrinci AC
1946–1947	Szusza Ferenc	Újpesti TE
1947–1948	Marosvári Béla	Csepel
1948–1949	Kispéter Mihály	FTC
1949–1950	Grosics Gyula	Teherfuvar
1950 ősz	Puskás Ferenc	Bp. Honvéd
1951	Palotás Péter	Bp. Bástya
1952	Bozsik József	Bp. Honvéd
1953	Hidegkuti Nándor	Bp. Vörös Lobogó
1954	Kocsis Sándor	Bp. Honvéd
1955	Szilágyi Gyula	Vasas
1956	Szojka Ferenc	SBTC
1957 tavasz	Bundzsák Dezső	Vasas
1957–1958	Sipos Ferenc	MTK
1958–1959	Tichy Lajos	Bp. Honvéd
1959–1960	Göröcs János	Ú. Dózsa
1960–1961	Berendi Pál	Vasas
1961–1962	Mészöly Kálmán	Vasas
1962–1963	Fenyvesi Máté dr.	FTC
1963 ősz	Palotai Károly	Győri Vasas ETO
1964	Bene Ferenc	Ú. Dózsa
1965	Mátrai Sándor	FTC
1966	Albert Flórián	FTC
1967	Albert Flórián	FTC
1968	Szücs Lajos	FTC
1969	Bene Ferenc	Ú. Dózsa
1970	Fazekas László	Ú. Dózsa
1971	Szücs Lajos	FTC
1972	Juhász Péter	Ú. Dózsa
1973	Juhász István	FTC
1974	Horváth József	Ú. Dózsa
1975	Bálint László	FTC
1976	Kereki Zoltán	Haladás VSE
1977	Pintér Sándor	Bp. Honvéd

Év	Név	Egyesület
1978	Kocsis István	Bp. Honvéd
1979	Salamon József	DVTK
1980	Nem választott az MLSZ	
1981	Nyilasi Tibor	FTC
1982	Garaba Imre	Bp. Honvéd
1983	Kardos József	Ú. Dózsa
1984	Róth Antal	Pécsi MSC
1985.	Détári Lajos	Bp. Honvéd

Felhasznált irodalom

Könyvek

Antal Zoltán: Világ- és Európa-bajnokságok 1893–1973
Antal Zoltán–Hoffer József: Alberttől Zsákig
Antal Zoltán–Sass Tibor: A magyar sport kézikönyve
Jedlicka, Albert–Bachorik, Oto: A nagyvilág nagy futballklubjai (1970. és 1973. évi kiadás)
Bocsák Miklós: A császár és utána a sötétség
Bocsák Miklós: Kocsis és Czibor
Borbély Pál: Labdarúgó VB 1966.
Dr. Földessy János: A magyar labdarúgás és a 60 éves MLSZ
Dr. Földessy János–Hoffer József–Pánczél Lajos: A labdarúgó világbajnokságok
Korcek, Frantisek–Ksinan, Jozef–Mraz, Igor: Futball encyklopédia
Friedrich, Hans Joachim: XI. Futball Weltmeisterschaft 1978
Havas László: A magyar sport aranykönyve
Hámori Tibor: Puskás. Legenda és valóság
Dr. Hepp Ferenc: Hétnyelvű sportszótár, labdarúgás
Hoppe László: Labdarúgó bajnokságaink 1901–1969
Hoppe László–Hoppe Pál: A labdarúgó világbajnokságok csillagai
Hoppe Pál–Szabó Ferenc: A Nyíl
Kahlich Endre–Gy. Papp László–Subert Zoltán: Olimpiai Játékok 1896–1976 és 1980
Kő András: Bozsik
Lepies György: Kapitányságom története
Lévai Béla: Lila-fehérben
Nagy Béla: Fradisták
Nagy Béla: Futballkrónika 1901–1959
Nagy Béla: Futballévtizedek
Nagy Béla: Az ezüstlabdától az MNK-ig
Nagy Béla: Tempó, magyarok!
Nagy Béla: Hajrá, magyarok!
Nagy Béla: Kupaszerda 1965–1975
Nagy Béla: Fradi futballkönyv
Pálfalvi Gábor: Futball-láz
Pluhár István: Magyarországi sportegyesületek története
Pongrácz György: Negyedszázad piros-fehérben
Pongrácz György: Szikrázó cipők
Rejtő László: Kilenc klub krónikája
Rejtő László–Lukács László–Szepesi György: Felejthetetlen 90 percek
L. Réti Anna: Miért vesztettünk?
Sebes Gusztáv: Örömök és csalódások
Somos István: Az ezerarcú mundial
Surányi András: Aranycsapat
Szepesi György: Gól! Góóóól! 2000 Gól!
Tabák Endre: 10 év feledhetetlen góljai
Varga Béla: 20 év piros-fehérben

Varga Béla–Pilhál György–Tölgyes Péter: Harmincöt év piros fehérben
Vándor Kálmán: Labdarúgó világbajnokságok
Zsiday István Ferike, a góleador
Zsolt István: A pálya közepén

Évkönyvek

A magyar sport évkönyvei 1959–1983
Labdarúgó almanach 1980–1984
Népsport évkönyv 1972–1981
Sport évkönyv 1982–1983
Sportkalendárium '84
Sportkalendárium '85

Napilapok hetilapok, folyóiratok

France Football (egyes számok)
Képes Sport, 1954–1985
Kicker Sportmagazin (egyes számok)
Labdarúgás, 1955–1985
Mundiál, 1980–1985 (és egyes régebbi számok)
Népsport, 1945–1985
Stadion (egyes számok)
Start (egyes számok)
Tempó (egyes számok)

Időszakos és alkalmi kiadványok

A világkupától a megyei bajnokságig, 1967, 1968
Bajnoki küzdelmek, 1968 ősz
Foci minden mennyiségben, 1974
Indul a bajnokság! NB I – NB I/B 1968
Indul a bajnokság, '71/72
Indul az NB I labdarúgó bajnokság, 1973
Ki lesz a bajnok? NB I – NB I/B 1967
Ki nyeri a bajnokságot? NB I – NB I/B 1967 ősz
Labdarúgás 1966. NB I – NB I/B
Labdarúgóvilág 1969, 1970
NB I 1962/63
NB I és NB I/B 1964
NB I – NB I/B 1965
NB I – NB I/B '70/71
Őszi forduló, 1966. NB I – NB I/B
Sport zsebkönyv '69
Sport zsebkönyv 1979–80

HIBAIGAZÍTÓ ILLETVE KIEGÉSZÍTŐ A FUTBALL ADATTÁR I. RÉSZÉHEZ

Oldalszám	Hibás illetve lemaradt szöveg
67	Maseill-ben helyesen **Marseille**-ben
109	A VB döntő olasz összeállításában Genghini helyesen **Cabrini**
121	A Spanyolország–Szovjetunió EB döntő gólszerzői lemaradtak! Gólszerzők: **Pereda, Marcelino**, ill. **Huszainov.**
122	Olaszország–Jugoszlávia mérkőzésnél az olasz csapatban Rosatto helyesen **Rosato.**
124	NSZK–Jugoszlávia mérkőzés egyik jugoszláv gólszerzője nem Popivida, hanem helyesen **Popivoda.**
142	A győztes szovjet csapatban szerepeltek lemaradtak! Tehát az EB győztes gárdában a következők szerepeltek: **Radajev, Kruglov, Gorbunov, Sevcov, Viszokih, Minajev, An, Kipiani, Petrenko, Adzsem, Oganeszjan, Gucajev, Szlobodjan, Fjodorov, Gazzajev.**
148	Az 1959. évi UEFA torna döntőjének eredménye lemaradt: **Bulgária–Olaszország 1–0**
284	A 15. kiírás helyes eredményei: 2–0 1–2 1–0
308	Aston Villa SC helyesen **Aston Villa FC**
326	Skolbar helyesen **Skoblar**
326	Szlakov helyesen **Szlavkov**

TARTALOMJEGYZÉK

A magyar válogatott hivatalos országok közötti mérkőzései 3
Válogatott játékosaink 109
A válogatott csapat legeredményesebb gólszerzői 119
I. osztályú bajnokságaink 125
A Magyar Kupa és az MNK 225
Gólkirályok 233
Az év játékosa 239
Felhasznált irodalom 245
Hibaigazító 249

A Magyar Selyemipar Vállalat **Kikészítőgyára** felvételre keres

karbantartás és energia

területén jártas gépészmérnököt és villamosmérnököt.

Munkakör, illetve beosztás a végzettségnek és gyakorlatnak megfelelően, fizetés megegyezés szerint.

Érdeklődni lehet: Tomor Istvánné személyzeti osztályvezetőnél

Címünk: Budapest III., Bécsi út 267. 1038
Telefon: 689–800/159

Gelka SZERVIZ

Bp. IX., Szamuely u. 47–49.
Telefon: 170–615, 170–635

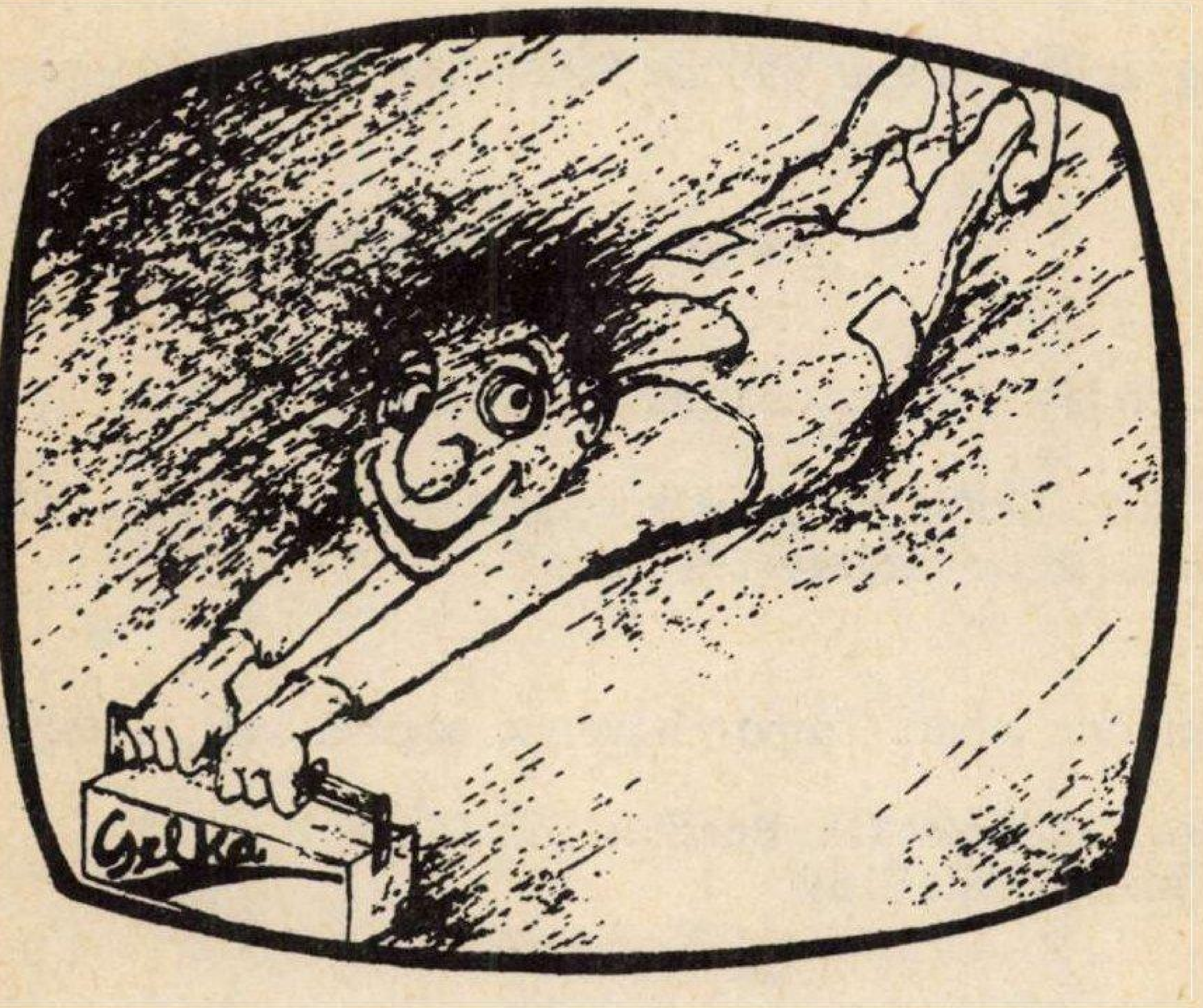

– VIDEOTON színes és modul rendszerű fekete-fehér televízió javítása garanciaidő alatt és garanciaidőn túl.
– Átalánydíjas javítás, szerződéskötés.
– Nyugati készülékek, videómagnók gyors áthangolása.

Szívesen állunk az Önök rendelkezésére.

VÁLLALJUK:

Sportcsarnokok, színházak, művelődési intézmények belső berendezését, tervezését és kivitelezését.
Zsöllyeszékek, stadionszékek, sorolható mobil székek gyártását.
különféle kárpitos munkákat (székáthúzás, függönyözés stb.).

FŐVÁROSI FAIPARI
és KIÁLLÍTÁSKIVITELEZŐ
VÁLLALAT

1456 Budapest IX., Gyáli út 3/b. Pf. 17.
Telefon: 130–660 Telex: 22–7052
Részletes felvilágosítás: FFKKV 142–078

Az ORION

Rádió és Villamossági Vállalat munkatársakat keres.

Felvételre várunk professzionális gyártmány- és gyártásfejlesztésünkre villamosmérnököket, gépészmérnököket, és technikusokat, akik a rádiórelé-rendszerek és a számítástechnika szakterületei iránt érdeklődnek.

Áramkörfejlesztés — rendszerfejlesztés — softverfejlesztés!

A hangfrekvenciáktól a mikrohullámokig, az adatátviteltől a mikroszámítógépekig kínálunk érdeklődésének megfelelő fejlesztő tevékenységet. Önálló munkalehetőséggel biztosítunk teret alkotó fantáziájának!

Alapbér: **szakmai gyakorlattól függően 5000 Ft-tól 9500 Ft-ig nyelvpótlék + prémium.**

Jelentkezni lehet a vállalat személyzeti osztályán:
Budapest X., Jászberényi út 29.
Telefon: 277-427

Foglalkozzon a korszerűn belül is mindig a legújabbal!

Várjuk az ORIONBA!

VIACOLOR®

natúr és színes útburkolat

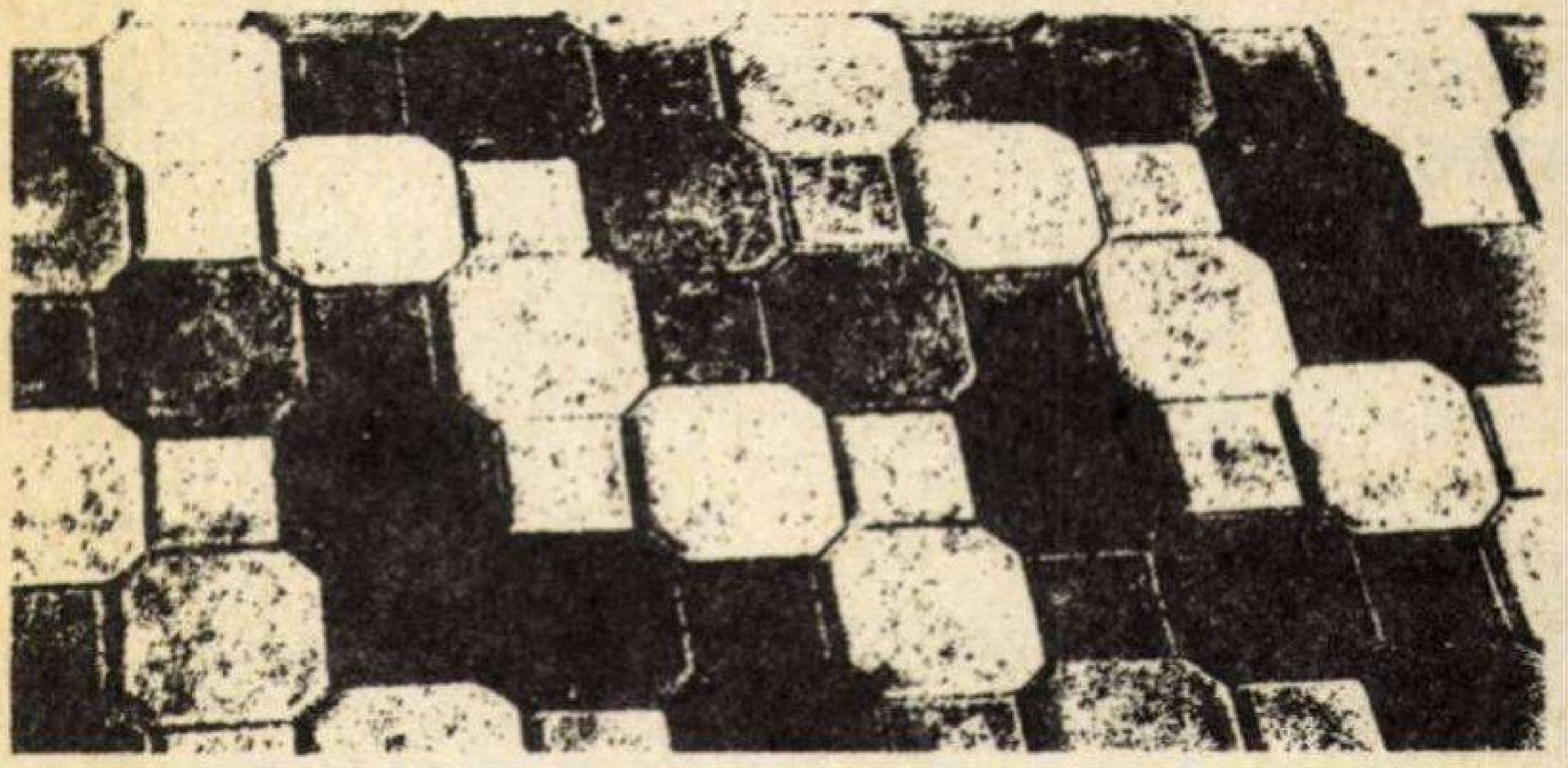

A VIACOLOR négyféle színb
(natúr, grafit, vörös és barna)
és háromféle formában
kapható. Következésképpen
számtalan variációban
használható

– városi és lakótelepi utak, parkolók,
– autópálya pihenők,
– pályaudvari peronok,
– ipari tér- és csarnok-burkolatok,
– sétáló utcák, sétány- és parkburkolatok,
– kerti utak, személygépkocs
bejárók, garázsburkolatok
burkolására.

SZÁZ ÉVIG SZÍNES

Azon kívül, hogy széppé teszi környzetünket, használata számos konkrét előnnyel jár:

– Nagy szilárdsága miatt teherbírása megbízható
– Garantáltan kopás- és fagyálló.
– Alakhű, tehát csereszabatos.
– Nem igényel betonaljzatot lerakás után azonnal terhelhető.
– Lerakása egyszerű, szakképzettséget nem igényel.

A VIACOLOR útburkolókő megvásárolható a gyártómű telephelyén **rakat** egységben (átlag 8 m²)

Bp. XIII., Cserhalom u. 8.

Vevőszolgálat: 291–080,
Üzem: 496–792,
Telex: 22–7138

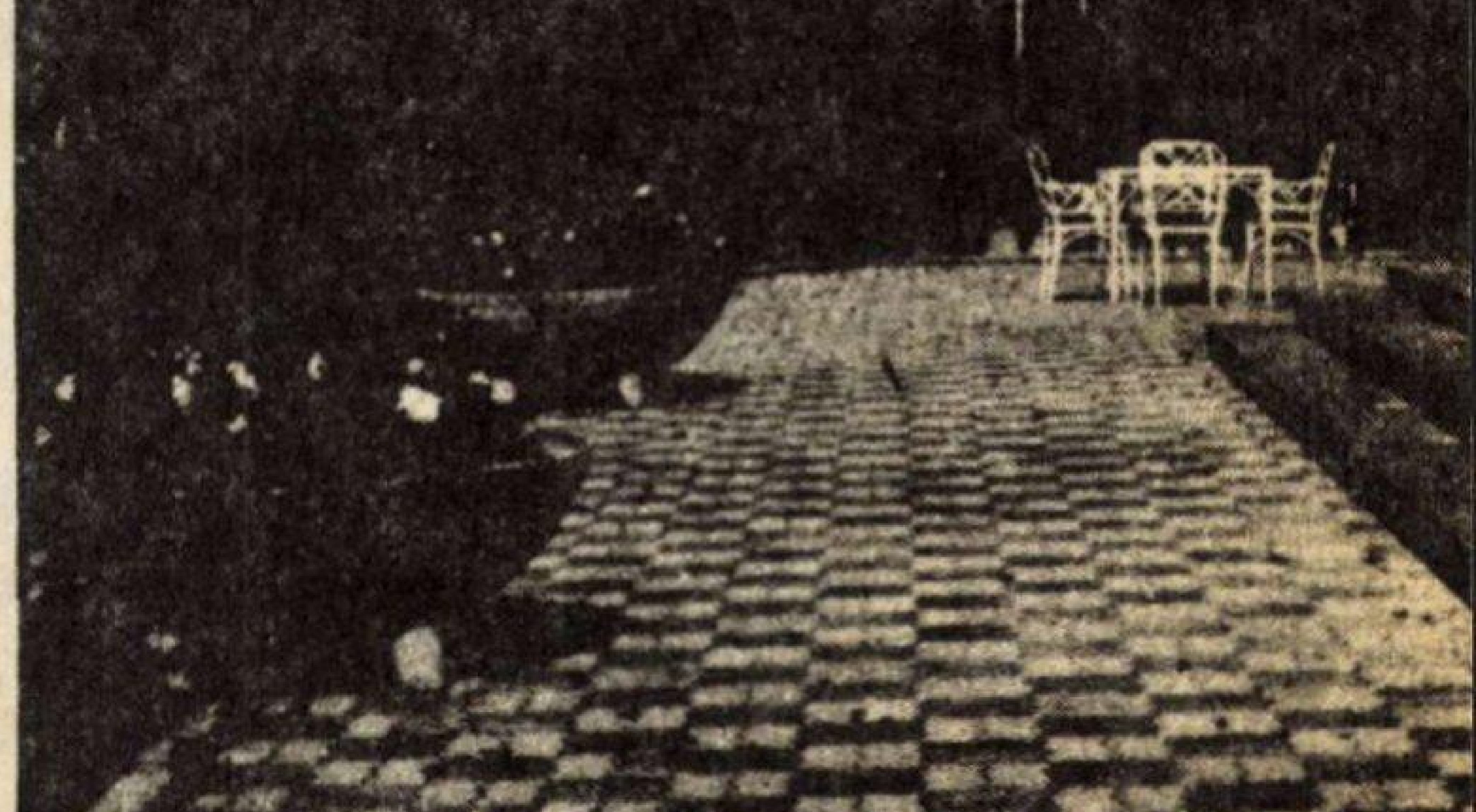

MÉLYÉPITŐ VÁLLALAT BUDAPEST

Kedves Szülők!
Kedves Pályaválasztó Fiatalok!

Vállalatunkhoz 1987. szeptember 1-vel az alábbi szakmákban iskolázunk be általános iskolát végzett fiúkat, szakmunkástanulónak.

MAGASÉPÍTŐIPARI ÁCS-ÁLLVÁNYOZÓ
VASBETONKÉSZÍTŐ
VAS- ÉS FÉMSZERKEZETI LAKATOS
VÍZSZIGETELŐ
ÉPÍTŐGÉPSZERELŐ
ÉPÜLETASZTALOS
MŰKŐKÉSZÍTŐ
KŐMŰVES
ÉPÜLETVILLAMOSSÁGI SZERELŐ
BÁDOGOS
ÉPÜLETBURKOLÓ
SZOBAFESTŐ-MÁZOLÓ-TAPÉTÁZÓ
PADLÓBURKOLÓ (MŰANYAGBURKOLÓ)
KÖZPONTIFŰTÉS- ÉS CSŐHÁLÓZATSZERELŐ
VÍZVEZETÉK- ÉS KÉSZÜLÉKSZERELŐ
AUTÓSZERELŐ

Vidékiek számára (az autószerelő szakma kivételével) kollégiumot és teljes ellátást biztosítunk. Ösztöndíjat évfolyam és tanulmányi eredménytől függően 210,– Ft-tól 900,– Ft-ig fizetünk. A III. évfolyamon teljesítménybérezési lehetőség biztosított.

Társadalmi ösztöndíjszerződés- kötés esetében:

- alapösszeget 300,– Ft-tól 1000,– Ft., tanulmányi pótlék címén a 3, 4, 5-ös tanulók részére 30%, 40%, 50%-ot fizetünk havonta.

A fentieken kívül tanulmányi eredmény és gyakorlati munka figyelembevételével jutalmazzuk tanulóinkat.
Személyes jelentkezés esetén a szakoktatást kérjük felkeresni: Budapest XXI. ker. Rákóczi F. u. 195. Megközelíthető: Boráros tértől a gyorsvasúttal, majd a 38-as autóbusszal a 3. megálló.

Levélcímünk:

Pest megyei Állami Építőipari Vállalat
1211 Budapest XXI. ker. (Csepel)
Kiss János alt. u. 19–21.
Személyzeti és Oktatási Osztály

PÁLYAVÁLASZTÓ FIATALOK!

AZ 1987/88-AS TANÉVRE
A KÖVETKEZŐ SZAKMÁKBA:

ács-állványozó, bádogos, épületasztalos, kőműves, központifűtés- és csőhálózatszerelő, gázvezeték- és készülékszerelő, vízvezeték- és készülékszerelő, műkőkészítő, épületburkoló, építőgépszerelő, anyagmozgató-gépszerelő, könnyűszerkezeti lakatos, szobafestő-mázoló-tapétázó, padlóburkoló, hegesztő, épületvillamossági szerelő, vasbetonkészítő, vízszigetelő.

Vidékieknek kollégiumi elhelyezésről és teljes ellátásról gondoskodunk.

A tanulmányi ösztöndíjon felül 300–800,– Ft társadalmi ösztöndíjat fizetünk, valamint az ösztöndíj 40%-áig a tanulmányi eredménytől függően pótlékot adunk.

Kulturális, sportolási és pihenési lehetőségek a Hamzsabégi úti sporttelepen, valamint a siófoki, a lupa-szigeti üdülőnkben, a kenesei campingban és a Vadkacsa csónakházban.

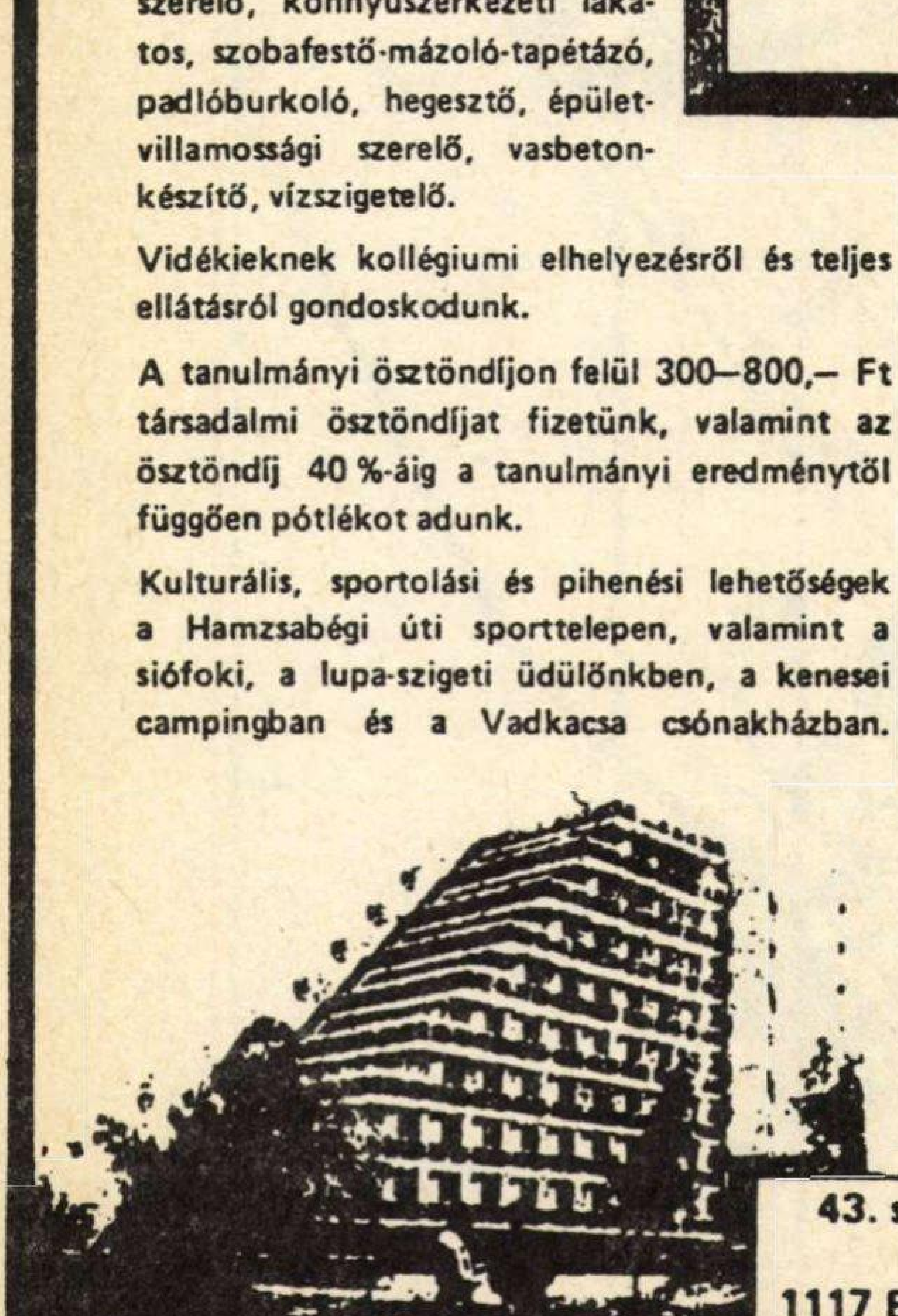

43. sz. Állami Építőipari Vállalat
Oktatási Osztály
1117 Budapest, Dombóvári út 17/19.
Telefon: 868–011

MAGYAR VILLAMOS MŰVEK TRÖSZT

1011 Budapest, Vám u. 5—7.

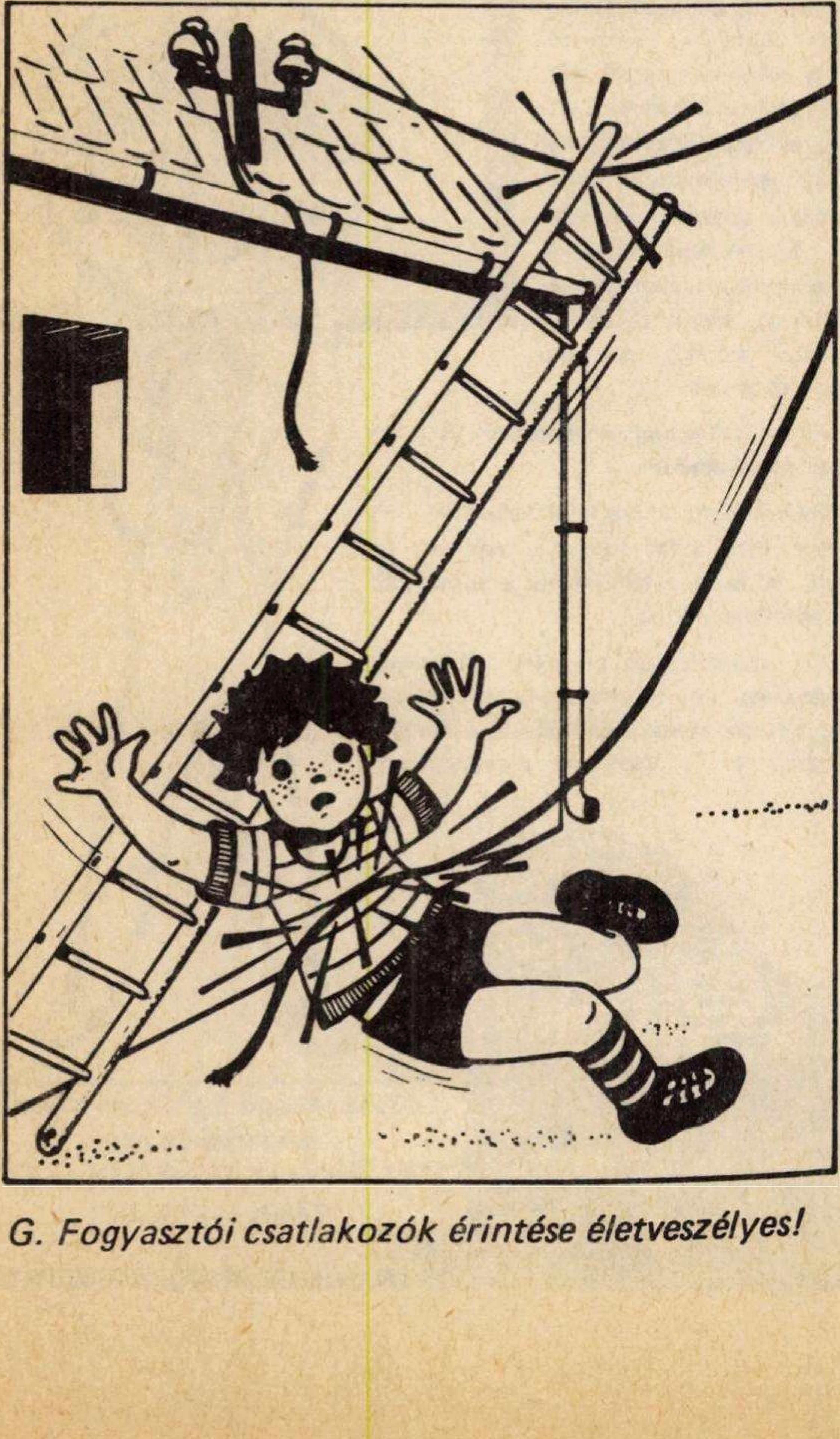

G. Fogyasztói csatlakozók érintése életveszélyes!

MAGYAR VILLAMOS MŰVEK TRÖSZT

1011 Budapest, Vám u. 5—7.

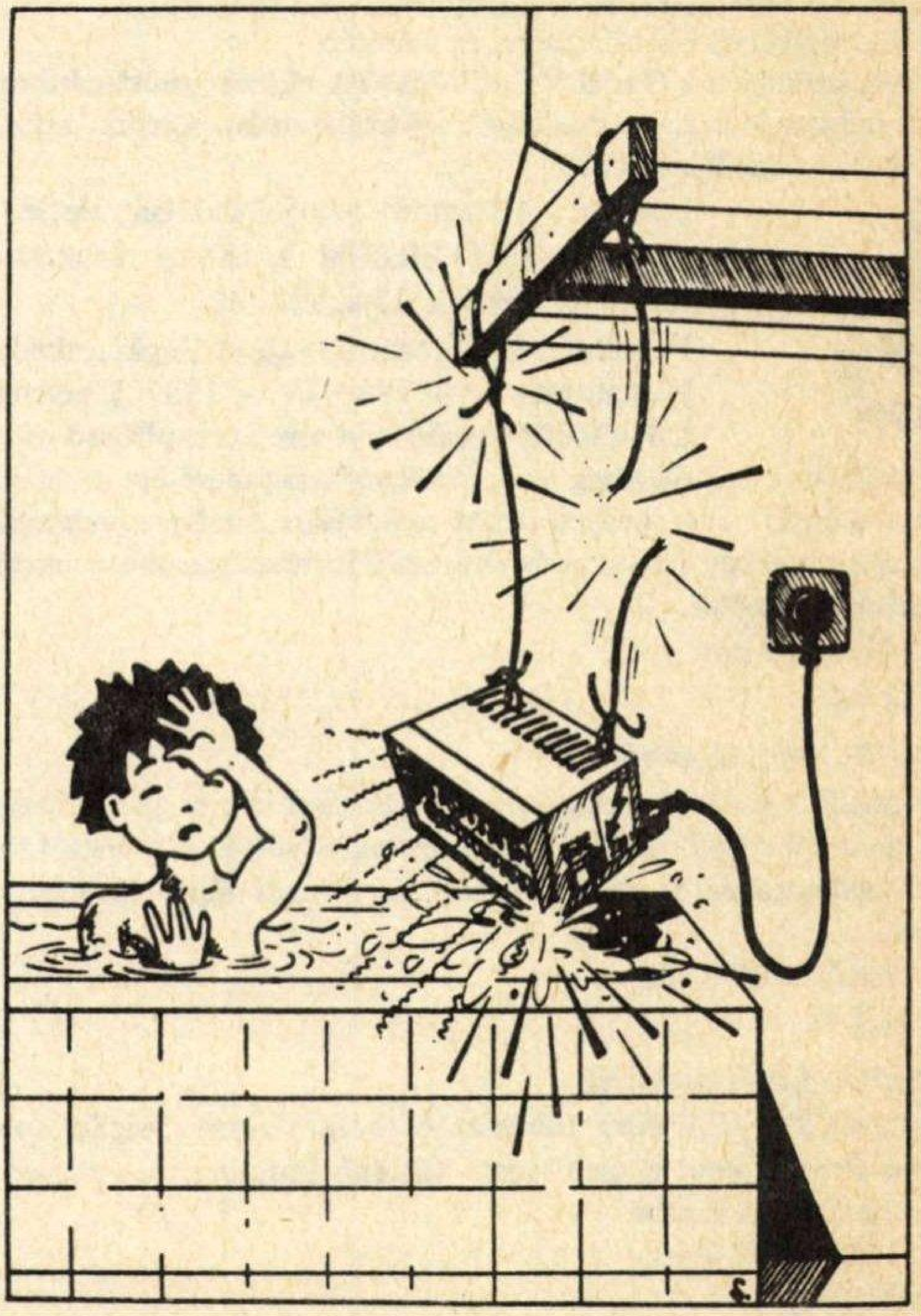

K. Fürdőszobában hősugárzót csak rögzítetten, érintési távolságon kívül szabad elhelyezni!

Sportszakemberek, sportolók figyelmébe

Napjainkban az egész világ a sporteredmények hatása alatt áll. Az elért eredmények az ország kultúrájának jó politikájának és gazdasági fejlődésének reklámja. Ahhoz, hogy kiemelkedő eredmények szülessenek, kiváló képességű, testi és lelki felépítésű sportolókra van szükség. A sportolók kiválasztását már serdülőkorban kell megkezdeni. Ehhez azonban olyan sporttechnikai felszerelésre – mérőműszerekre – van szükség, amelyek a szervezet különböző sportágakban való működését, használhatóságát képesek regisztrálni, melyek alkalmasak a sportolók kiválasztására, az edzések hatékonyságának és a fejlődés mérvének ellenőrzésére, és mérésére.

Ezt a célt szolgálják a GAMI VÉDJEGGYEL ellátott sportmérő-műszerek.

Ezek a műszerek forradalmasítják a sportalapozást. Kérjük, tekintse meg sportmérőműszereinket és próbálja ki őket.

Gyártja: A Magyar–Szovjet Barátság Mgtsz – Békéscsaba
UNIVERZUM Ip. Szolg. Szakcsoport, Bp., 1163 Veres Péter u. 15/a. Tel.: 831–745

Forgalmazó: Műszaki Anyag- és Gépkereskedelmi V.

Forgalomba kerül 1986. IV. – 1987. I. negyedévben.

CIFAMER: Csípőfrekvencia és amplitudó mérő

A CIFAMER: a csípőlazaság és a csípőgyorsaság mérésére szolgáló sporteszköz. Egyúttal alkalmas a csípőmozgást végző izmok erősítésére, edzésére, valamint a test fogyasztására is. Olyan sportágakban lényeges és elsőrendű fontosságú, ahol a csípőelfordulás, a csípőlazaság fontos paraméter.

Méret: 460x460 mm
Súly: 12 kg

FORMER: Fordulásmérő

A FORMER a forduló mozgások, lépések mérésére és gyakorlására szolgáló sporteszköz. Azokban a sportágakban nyújt jelentős segítséget, ahol a testtel történő gyors elfordulás, az irányváltoztatás, a meghatározott és pontos lépés fontos elvárás a versenyzőkkel szemben.

Méret: 800/1200/60 mm
Súly: 21,5 kg

LATEMER: Lábtempómérő

A LATEMER a lábtempó mérésére és gyakorlására szolgáló sporteszköz. Olyan sportágakban fontos, ahol a cselekvésre történő időpillanat, a tempó „megérzése" a lábban elengedhetetlenül fontos.

Méret: 1200/700/50 mm
Súlya: 21.5 kg

MOFEMER: Mozgásfrekvenciamérő

A MOFEMER a testgyorsaság mérésére és gyakorlására szolgáló sporteszköz. Olyan küzdő sportágakban nélkülözhetetlen, ahol a testgyorsaság elengedhetetlenül fontos elvárás a versenyzőkkel szemben, tehát minden olyan sportágban, ahol az ellenfél fizikai elmozdítása, gyors, pontos és szabályszerű ledobása a cél. A mérőműszerhez tartozó ún. **univerzális plató** alkalmas az Ablakov-féle felugrásmérő segítségével a sportolók ruganyosságának, a felugrás magasságának, valamint a test magasságának a mérésére is.

Méret: 1200/700/50 mm

EGÉSZ ÉVBEN ÜGETŐ VERSENYEK

minden szerdán du. 1/2 5 órai és
minden szombaton du. 2 órai kezdettel
versenyek a Kerepesi úti ügető-pályán

(Budapest VIII., Kerepesi út 9., a Keleti pályaudvar mellett)

TAVASZTÓL ŐSZIG GALOPP VERSENYEK
a Kincsem Parkban

minden vasárnap, májustól–szeptemberig csütörtökön is
galopp versenyek

(Budapest X., Dobi István út 6., a BNV vásárváros mellett)
Minden érdeklődőt szeretettel vár a Magyar Lóverseny Vállalat.

Az AGROKOR Szövetkezeti Szolgáltató Vállalat felvéte
lakatosokat, hegesztőket, minősített hegesztőket.
Műszaki előkészítéshez technológiai szerelésben jártas mér
osztályvezetőnek, technikusokat, a fenti témákhoz fővállalk
ban jártas létesítmény felelősöket, valamint árszakértőket.

Komplett brigádok jelentkezését is várjuk.
Bér megegyezés szerint.

Jelentkezni: 06–26–34122-es telefonszámon, a vállalat személyzeti osztályán vagy a főmérnöknél.

Ára: 60,– Ft